

PERFIL SOCIOECONÔMICO DOS MUNICÍPIOS

2015

Miranorte



Secretaria do Planejamento
e Orçamento

seplan.to.gov.br





GOVERNO DO ESTADO DO TOCANTINS

MARCELO DE CARVALHO MIRANDA
GOVERNADOR DO ESTADO

DAVID SIFFERT TORRES
SECRETÁRIO DO PLANEJAMENTO E ORÇAMENTO

REGINA SÔNIA BOTELHO MARTINS
SUBSECRETÁRIA DO PLANEJAMENTO E ORÇAMENTO

GOVERNO DO ESTADO DO TOCANTINS

**PERFIL SOCIOECONÔMICO
DOS MUNICÍPIOS**

SECRETARIA DO PLANEJAMENTO E ORÇAMENTO

Diretoria de Pesquisa e Informações Econômicas
Palmas – TO (2015)

SEPLAN-TO
Outubro / 2015

Diagramação

Adriana de Oliveira Soares

Darllanne Cristina dos Santos Ferreira Tacho

Geizianne Pereira da Cunha

Mapas

Paulo Augusto Barros de Sousa

Policarpo Fernandes Alencar Lima

Capa

Secretaria da Comunicação Social

PERFIL SOCIOECONÔMICO DOS MUNICÍPIOS

Edição 2015

Elaboração
Diretoria de Pesquisa e Informações Econômicas

Francis Ney Prado Maia
Diretor de Pesquisa e Informações Econômicas

Grazielle Azevedo Evangelista
Gerente de Contas Regionais

Kézia Araújo
Gerente de Estatística Socioeconômica

Equipe Técnica

Adriana de Oliveira Soares
Geizianne Pereira da Cunha
Gleudson Bezerra da Cruz
Leônidas Xavier de Godoy Júnior

APRESENTAÇÃO

Este é mais um trabalho que a Secretaria do Planejamento e Orçamento, em cumprimento de uma de suas responsabilidades institucionais de disseminação da informação, entrega para a população tocantinense.

O Perfil Socioeconômico dos Municípios Tocantinenses reúne um conjunto de informações sobre as diversas dimensões da realidade dos municípios, desde seus aspectos geográficos até indicadores sintéticos de sua população e suas condições de vida.

Ele tem objetivos múltiplos, dentre os quais, subsidiar as Administrações Municipais para nortear os processos de planejamento e de elaboração de programas e projetos destinados a melhorar as condições de vida da população local; E para a sociedade em geral, visa contribuir à formação do conhecimento sobre nossos municípios, suas características, carências e potencialidades.

Na oportunidade, esta Secretaria agradece a todas as entidades públicas e privadas que contribuíram direta ou indiretamente com o fornecimento dos dados, possibilitando a realização desta publicação.

Reconhecendo que apesar dos esforços realizados ainda possam existir lacunas ou imprecisões, a Diretoria de Pesquisa e Informações Econômicas agradece sua contribuição para eventuais correções ou complementações. Contatos podem ser feitos através dos telefones (63) 3212-4476/4478.

Cordialmente,

David Siffert Torres

SUMÁRIO

1	INFORMAÇÕES GERAIS	08
1.1	Histórico	08
1.2	Fundação	08
1.3	Fundador	08
1.4	Padroeiro	08
1.5	Instalação do Município	08
1.6	Gentílico	08
1.7	Distritos	08
1.8	Limites Municipais	08
2	ASPECTOS FÍSICOS	09
2.1	Localização Geográfica	09
2.2	Precipitação Média Anual	10
2.3	Regionalização Climática	11
2.4	Solos	12
2.5	Cobertura e Uso da Terra	13
2.6	Potencialidade de Uso da Terra	15
3	ASPECTOS DEMOGRÁFICOS	16
3.1	População Residente, Densidade Demográfica, Taxa de Urbanização e Taxa Anual de Crescimento Anual	16
3.2	População Residente, por situação de domicílio e Sexo	16
3.3	População Residente por Cor ou raça	16
3.4	População Residente por faixa etária e sexo	16
3.5	Razão de Dependência	16
3.6	Índice de Masculinidade	17
3.7	Longevidade, Mortalidade e Fecundidade	17
3.8	Eleitores Inscritos e Aptos	17
3.9	Nascidos Vivos e Óbitos ocorridos, por lugar de registro	17
3.10	Nascidos Vivos pelo lugar de residência da mãe, por sexo	18
3.11	Número de Casamentos Ocorridos, por local de registro	18
3.12	Número de Divórcios Concedidos, por lugar da ação do processo	18
4	INDICADORES SOCIAIS	19
4.1	IDHM - Índice de Desenvolvimento Humano Municipal	19
4.2	Famílias com rendimento mensal familiar até ¼ do Salário Mínimo (Pobreza extrema), até meio Salário (Pobreza Absoluta) e até 1 Salário Mínimo (Pobreza)	19
4.3	Número de Famílias Atendidos pelo programa Bolsa Família	19
4.4	Domicílios Particulares Permanentes, por classes de rendimento Nominal mensal domiciliar per capita	20
4.5	Porcentagem da Renda Adequada por Estratos da População	20
5	ASPECTOS ECONÔMICOS	21
5.1	PIB E PIB per capita a preços correntes e Colocação do PIB no Estado	21
5.2	Valor Adicionado Bruto a preços Correntes por setor de Atividade	21

5.3 Evolução dos Saldos do Emprego Formal por setor de Atividade Econômica, com ajuste.....	21
5.4 Ocupação da população de 18 anos ou mais	22
5.5 Nível Educacional dos Ocupados.....	22
5.6 Rendimento Médio	22
5.7 Estrutura Fundiária.....	22
5.8 Condição Legal das Terras	22
5.9 Utilização das Terras nos Estabelecimentos, por tipo de Utilização	23
5.10 Produção Agrícola - Área Colhida.....	23
5.11 Produção Agrícola - Produção	24
5.12 Produção Agrícola - Rendimento Médio.....	24
5.13 Efetivo de Rebanhos.....	24
5.14 Principais Produtos de origem animal	25
5.15 Produtos da Aquicultura, por tipo de produto	25
5.16 Financiamentos Concedidos a Produtores e Cooperativas (Agrícola)	25
5.17 Financiamentos Concedidos a Produtores e Cooperativas (Pecuária)	25
5.18 PRONAF	25
5.19 Consumidores de Energia Elétrica por Classe	26
5.20 Consumo de Energia Elétrica por Classe.....	26
5.21 Frota de Veículos	26
6 EDUCAÇÃO.....	27
6.1 Número de Docentes por tipo de Ensino, Localização e dependência Administrativa.....	27
6.2 Número de Matrículas por Tipo de Ensino, Localização e dependência Administrativa.....	27
6.3 Número de Estabelecimentos por Tipo de Ensino, Localização e Dependência Administrativa.....	27
6.4 Índice de Desenvolvimento da Educação Básica.....	27
6.5 Taxa de Alfabetização das pessoas de 10 anos ou mais de idade.....	28
6.6 Taxa de Abandono por ensino Localização e Dependência Administrativa	28
6.7 Taxa de Aprovação por ensino Localização e Dependência Administrativa	28
6.8 Taxa de Reprovação por ensino Localização e Dependência Administrativa	28
6.9 Taxa de Distorção Idade/Série por Nível Ensino, Localização e Dependência Administrativa.....	28
6.10 Números de Instituições que Ministram o Ensino Superior, Cursos em Atividade e Modalidade, Segundo Municípios do Tocantins	28
6.11 Situação do Ensino Superior por Categoria Administrativa.....	29
7 SAÚDE.....	30
7.1 Números de Estabelecimentos de Saúde	30
7.2 Número de Profissionais na Área da Saúde	30
7.3 Número de Leitos Existentes nas Unidades Cadastradas no SUS	30
7.4 Números de Óbitos por faixa Etária	31
7.5 Óbitos por Causa Morte	31
7.6 Acidentes com Animais Peçonhentos	32
7.7 Taxa de Mortalidade Infantil	32
7.8 Leishmaniose Visceral e Leishmaniose Tegumentar, Frequência por Ano da Notificação	32
7.9 Número de casos confirmados de Dengue	32
7.10 Número de Casos Confirmados de Meningite.....	33
7.11 Coeficiente de Detecção Anual Geral de Casos Novos de Hanseníase e Detecção em menor 15 anos	33

8 SANEAMENTO BÁSICO.....	34
8.1 Domicílios Particulares Permanentes, por forma de Abastecimento de Água	34
8.2 Domicílios Particulares Permanentes, por Existência e Número de Banheiros de Uso Exclusivo do Domicílio	34
8.3 Domicílios Particulares Permanentes, por Existência de Banheiro ou Sanitário e tipo de Esgotamento Sanitário	34
8.4 Domicílios Particulares Permanentes, por destino do lixo.....	35
8.5 Número de Domicílios de Acordo com tipo de Parede da Casa	35
9 FINANÇAS PÚBLICAS	36
9.1 Transferências Constitucionais	36
9.2 Repasse da Arrecadação de ICMS.....	36
9.3 Repasse da Arrecadação do IPVA.....	36
9.4 Arrecadação de Impostos Estaduais.....	36
10 SERVIÇOS E EQUIPAMENTOS URBANOS.....	37
10.1 Dados de Telefonia Fixa	37
10.2 Distribuição das Agências Bancárias e Postos de Instituições sob a supervisão do BACEN, em funcionamento	37
10.3 Quantitativos de estação Rádio Base (ERB) por operadora	37
11 PROBLEMAS AMBIENTAIS	38
11.1 Foco de Queimadas	38

1 | INFORMAÇÕES GERAIS

Histórico

O município de Miranorte, localizado no Vale do Tocantins, foi povoado em consequência da construção da rodovia Belém-Brasília. O primeiro morador da região foi João Lima, que possuía uma fazenda à margem do ribeirão Providência, que foi vendida posteriormente a Antônio Alexandrino Ribeiro.

Foi este que cedeu suas terras para a instalação de um acampamento para a firma Jorge Lunes Engenharia e Construções, encarregada da construção de uma ponte sobre o ribeirão Providência. Em torno desse acampamento, surgiu "Sucupira" ou "Providência". Antônio Pereira de Souza foi quem planejou o loteamento.

Com a inauguração da rodovia Belém-Brasília (BR-153), o povoado de Sucupira prosperou e, por força da Lei Municipal número 104, de 31 de dezembro de 1962, foi elevado à categoria de Distrito de Miracema do Norte sob a denominação de Miranorte, nome que se originou das duas primeiras sílabas da palavra Miracema (homenagem ao Município de Miracema do Norte, ao qual era subordinado), às quais se juntou a palavra norte (localização do Município dentro do antigo Estado de Goiás).

No ano seguinte, a Lei do Estado de Goiás nº 4.820, de 08 de novembro de 1963, criou o Município de Miranorte.

Fundação do Município:	08 de novembro de 1963	Instalação do Município:	01 de janeiro de 1964
Fundador:	João Lima e Antônio Alexandrino Ribeiro	Gentílico:	Miranortense
Distância Rodoviária da Capital:	99 km	Município-mãe:	Miracema do Tocantins
Padroeiro:	Santo Antônio (13 de junho)	Distrito(s):	-

Limites Intermunicipais

Norte:	Colméia, Fortaleza do Tabocão, Rio dos Bois e Goianorte	Sul:	Miracema do Tocantins e Abreulândia
Leste:	Miracema do Tocantins e Rio dos Bois	Oeste:	Dois Irmãos do Tocantins

2 | ASPECTOS FÍSICOS

2.1 Área Territorial Total, Altitude e Coordenadas Geográficas

Área (km ²)	Altitude Média da Sede Municipal (m)	Bioma	Coordenadas Geográficas da Sede Municipal	
			Latitude S	Longitude O
1.031,624	222	Cerrado e Amazônia	-09°31'46"	48°35'24"

LOCALIZAÇÃO GEOGRÁFICA DE MIRANORTE

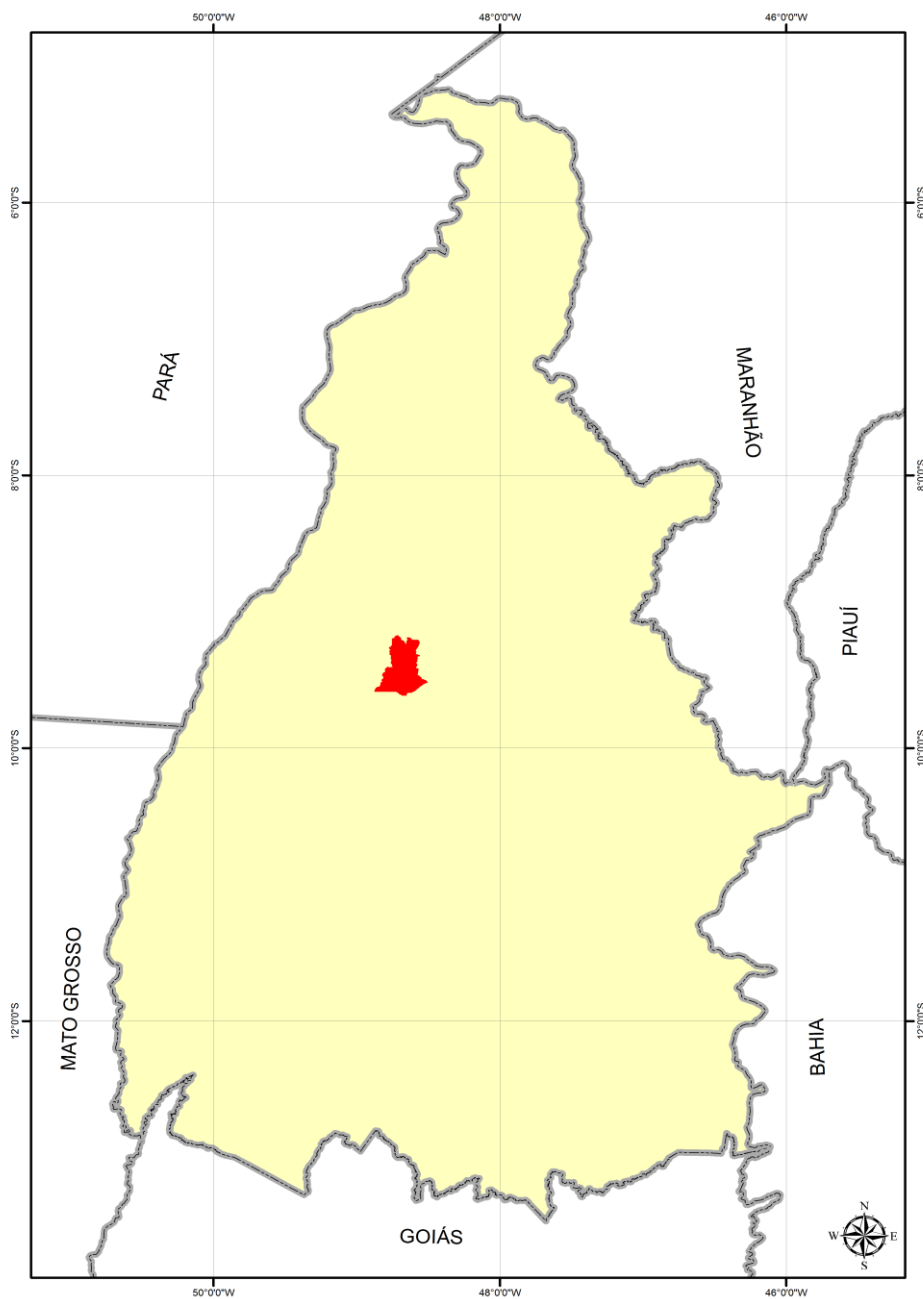

SISTEMA DE REFERÊNCIA: SAD-69 | PROJEÇÃO POLICÔNICA

Meridiano Referência: 54° W. Gr. | Paralelo de Referência: 0°.

Fonte: Diretoria de Pesquisa e Informações Estatísticas. Base de Dados Geográficos do Tocantins - atualização 2012. Palmas, SEPLAN/DPIE, janeiro/2012. CD-ROM. (Atualização de arquivos em escala 1:1.000.000 da Base de Dados Geográficos do Tocantins). Organizado por Rodrigo Sabino Teixeira Borges e Paulo Augusto Barros de Sousa.

2 | ASPECTOS FÍSICOS

PRECIPITAÇÃO MÉDIA ANUAL

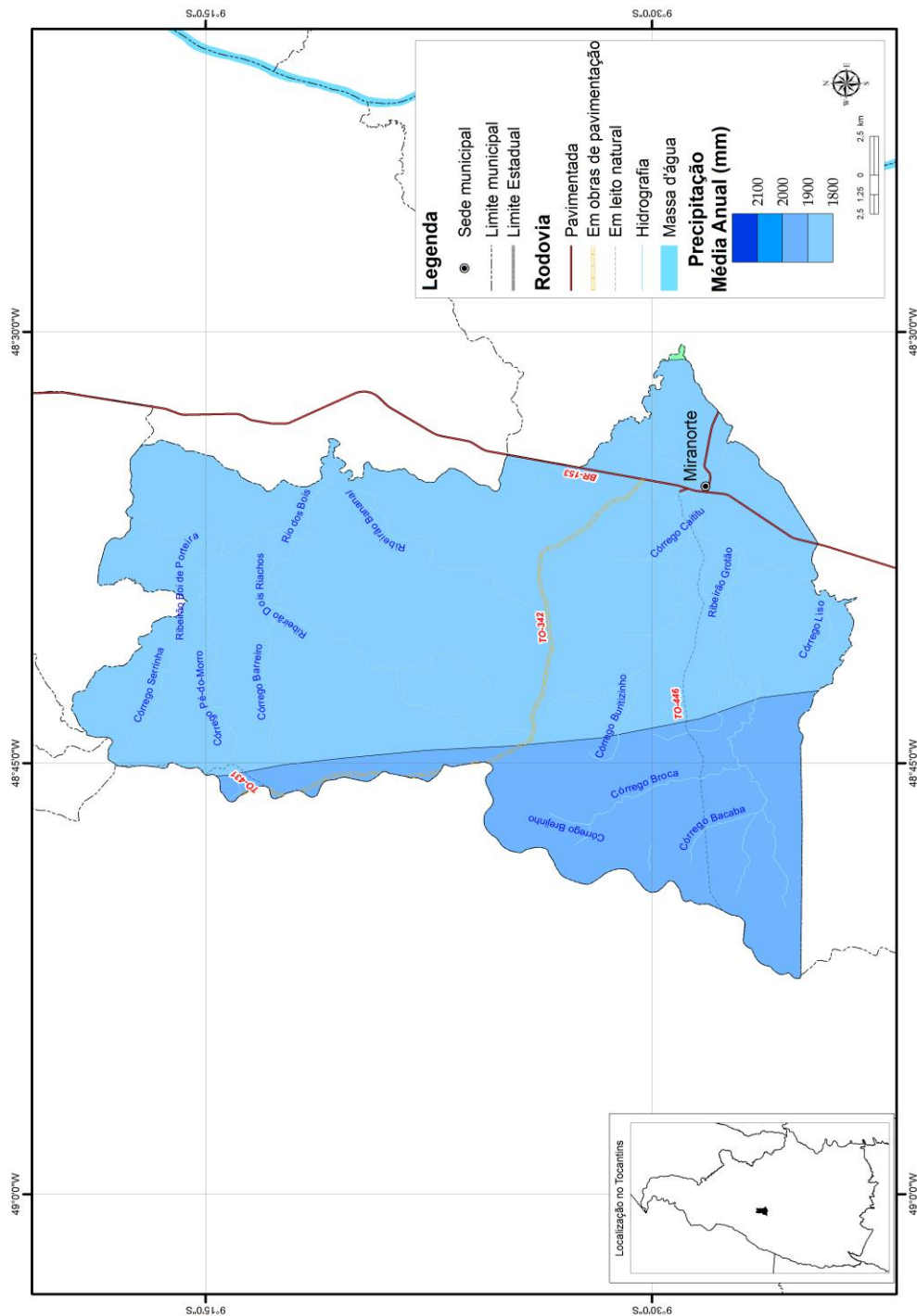

SISTEMA DE REFERÊNCIA: SAD-69 | PROJEÇÃO POLICÔNICA

Meridiano Referência: 54° W. Gr. | Paralelo de Referência: 0°.

Fonte: Diretoria de Pesquisa e Informações Estatísticas. Base de Dados Geográficos do Tocantins - atualização 2012. Palmas, SEPLAN/DPIE, janeiro/2012. CD-ROM. (Atualização de arquivos em escala 1:1.000.000 da Base de Dados Geográficos do Tocantins). Organizado por Rodrigo Sabino Teixeira Borges e Paulo Augusto Barros de Sousa.

2 | ASPECTOS FÍSICOS

REGIONALIZAÇÃO CLIMÁTICA

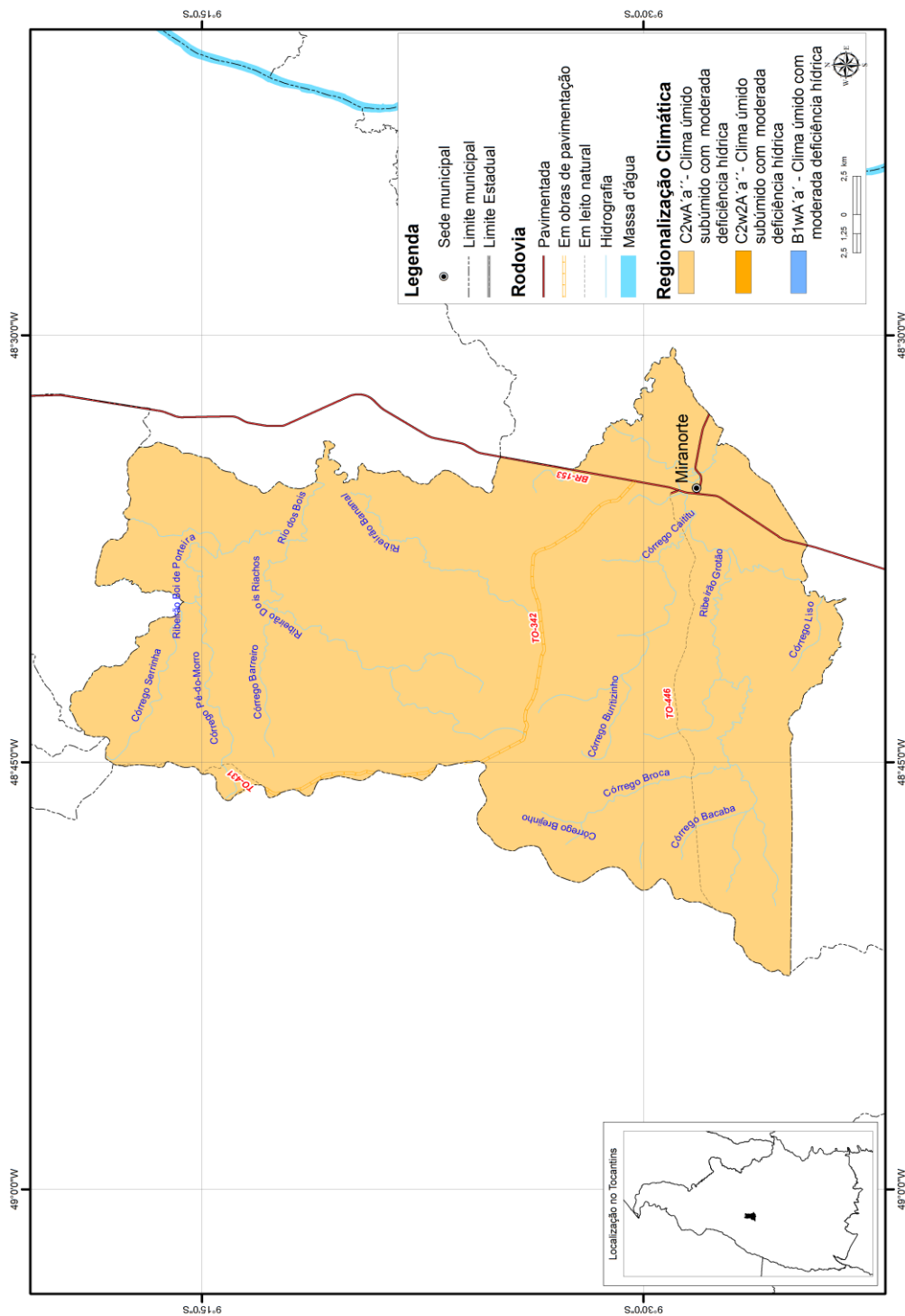

SISTEMA DE REFERÊNCIA: SAD-69 | PROJEÇÃO POLICÔNICA

Meridiano Referência: 54° W. Gr. | Paralelo de Referência: 0°.

Fonte: Diretoria de Pesquisa e Informações Estatísticas. Base de Dados Geográficos do Tocantins - atualização 2012. Palmas, SEPLAN/DPIE, janeiro/2012. CD-ROM. (Atualização de arquivos em escala 1:1.000.000 da Base de Dados Geográficos do Tocantins). Organizado por Rodrigo Sabino Teixeira Borges e Paulo Augusto Barros de Sousa.

2 | ASPECTOS FÍSICOS

COBERTURA E USO DA TERRA - 2007

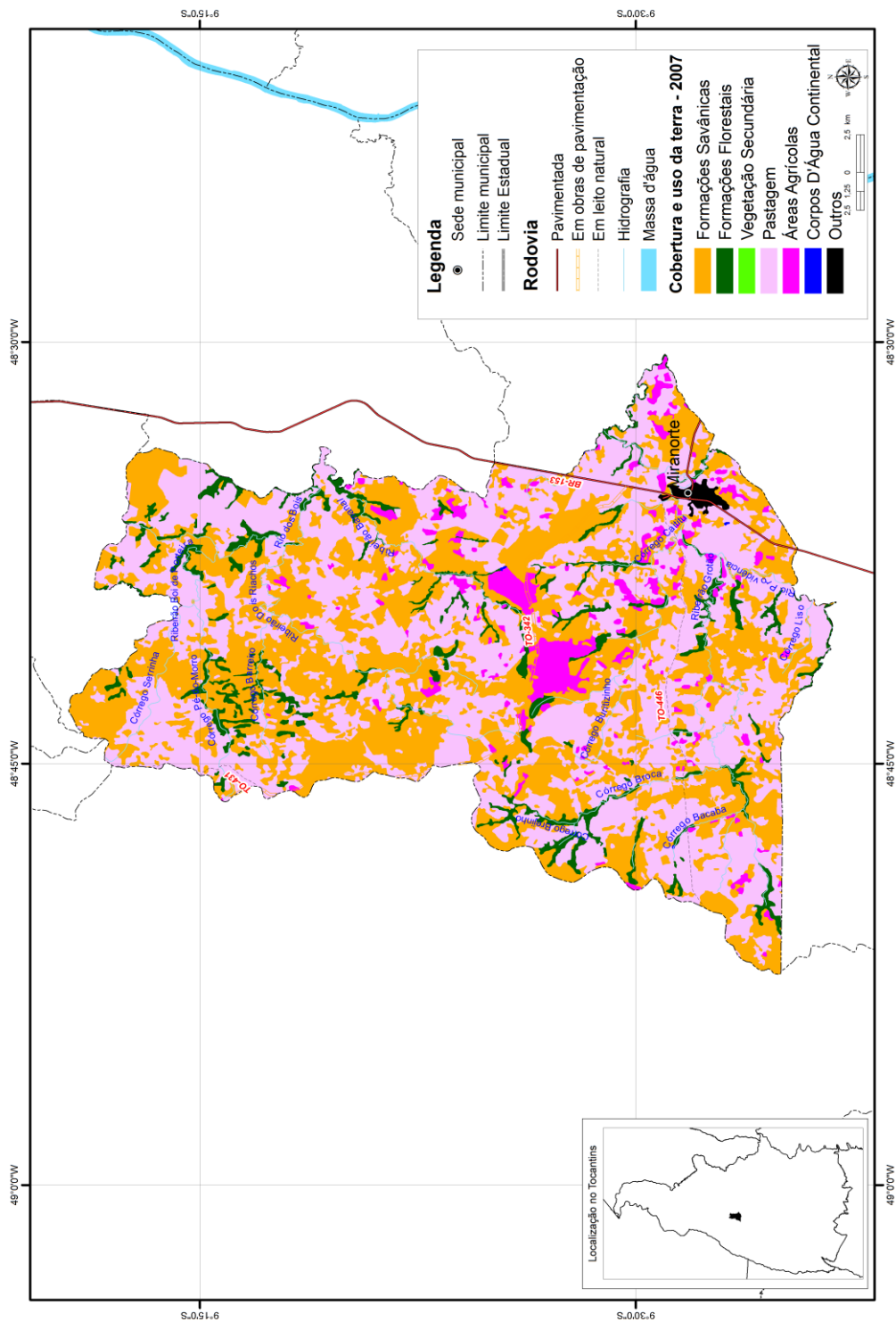

SISTEMA DE REFERÊNCIA: SAD-69 | PROJEÇÃO POLICÔNICA

Meridiano Referência: 54° W. Gr. | Paralelo de Referência: 0°.

Fonte: Diretoria de Pesquisa e Informações Estatísticas. Base de Dados Geográficos do Tocantins - atualização 2012. Palmas, SEPLAN/DPIE, janeiro/2012. CD-ROM. (Atualização de arquivos em escala 1:1.000.000 da Base de Dados Geográficos do Tocantins). Organizado por Rodrigo Sabino Teixeira Borges e Paulo Augusto Barros de Sousa.

LEGENDA

POTENCIALIDADE DE USO DA TERRA

I - ÁREAS DE USO INTENSIVO PARA PRODUÇÃO

Região Fitoecológica de Floresta Ombrófila

 Áreas para culturas de ciclo curto e longo e/ou pecuária intensiva

 Áreas para pecuária intensiva e/ou culturas de ciclo curto e longo

Região Fitoecológica de Floresta Estacional

 Áreas para culturas de ciclo curto e longo e/ou pecuária intensiva

Região Fitoecológica de Cerrado

 Áreas para culturas de ciclo curto e longo e/ou pecuária intensiva

 Áreas para pecuária intensiva e/ou culturas de ciclo curto e longo

II - ÁREAS DE USO DE MÉDIA INTENSIDADE PARA PRODUÇÃO

Região Fitoecológica de Cerrado

 Áreas para pecuária semi-intensiva e/ou silvicultura

III - ÁREAS DE USO DE BAIXA INTENSIDADE PARA PRODUÇÃO

Região Fitoecológica de Cerrado

 Áreas para silvicultura e/ou pecuária extensiva

 Áreas para pecuária extensiva

IV - ÁREAS ESPECIAIS DE PRODUÇÃO

Região Fitoecológica de Cerrado

 Áreas para pecuária intensiva e/ou culturas de ciclo curto e longo

V - ÁREAS COM LIMITAÇÃO DE USO OU RESTRIÇÃO LEGAL

 Áreas de conservação ou com alta limitação natural para uso

3 | ASPECTOS DEMOGRÁFICOS

Tabela 3.1 - População Residente, Densidade Demográfica, Taxa de Urbanização e Taxa de Crescimento Anual - 1991, 2000 e 2010

Informações		2000	2010
População	10.908	11.802	12.623
Densidade Demográfica (hab./Km²)	10,57	11,44	12,24
Taxa de Urbanização (%)	76,56	90,68	87,43
Taxa anual de crescimento 1991/2000 (%)		0,79	
Taxa anual de crescimento 2000/2010 (%)		0,67	
Estimativa População - 2014 ¹		13.232	

Fonte: IBGE - Instituto Brasileiro de Geografia e Estatística/Censo Demográfico 1991, 2000 e 2010

Elaboração: Secretaria do Planejamento e Orçamento/Diretoria de Pesquisa e Informações Econômicas

(1) Referência em 1º de julho de 2014

Tabela 3.2 - População Residente, por Situação do Domicílio e Sexo - 1991, 2000 e 2010

População por Situação de Domicílio e Sexo	1991	2000	2010
População Total	10.908	11.802	12.623
População Urbana	8.351	10.702	11.036
Homens	4.186	5.432	5.533
Mulheres	4.165	5.270	5.503
População Rural	2.557	1.100	1.587
Homens	1.381	598	890
Mulheres	1.176	502	697

Fonte: IBGE - Instituto Brasileiro de Geografia e Estatística /Censo Demográfico 1991, 2000 e 2010

Elaboração: Secretaria do Planejamento e Orçamento/Diretoria de Pesquisa e Informações Econômicas

Tabela 3.3 - População Residente por Cor ou Raça - 2010

População Residente	2010
Total	12.623
Branca	4.349
Preta	1.002
Amarela	240
Parda	7.010
Indígena	22
Sem Declaração	-

Fonte: IBGE - Instituto Brasileiro de Geografia e Estatística/Censo Demográfico 2010

Elaboração: Secretaria do Planejamento e Orçamento/Diretoria de Pesquisa e Informações Econômicas

Tabela 3.4 - População Residente por Faixa Etária e Sexo - 1991, 2000 e 2010

Grupos de Idade	1991		2000		2010	
	Homens	Mulheres	Homens	Mulheres	Homens	Mulheres
TOTAL	5.567	5.341	5.798	5.771	6.423	6.200
Menos de 1 ano	137	112	97	114	95	88
De 1 a 4 anos	468	459	300	521	407	392
De 5 a 9 anos	745	671	606	596	594	548
De 10 a 14 anos	801	774	637	652	633	617
De 15 a 19 anos	678	655	710	625	554	598
De 20 a 24 anos	484	466	626	596	545	512
De 25 a 29 anos	400	389	477	486	554	515
De 30 a 34 anos	381	374	444	387	547	517
De 35 a 39 anos	284	348	380	361	457	459
De 40 a 44 anos	274	241	336	316	418	367
De 45 a 49 anos	234	193	272	274	352	320
De 50 a 59 anos	320	309	412	376	542	571
De 60 a 69 anos	204	196	258	266	389	363
De 70 anos ou mais	157	154	243	201	336	333

Fonte: IBGE - Instituto Brasileiro de Geografia e Estatística/ Censo Demográfico 1991, 2000 e 2010.

Elaboração: Secretaria do Planejamento e Orçamento/Diretoria de Pesquisa e Informações Econômicas

3 | ASPECTOS DEMOGRÁFICOS

Tabela 3.5 - Razão de Dependência - 2000 e 2010

Ano	(%)
2000	60,27
2010	52,93

Fonte: IBGE - Instituto Brasileiro de Geografia e Estatística / Censo Demográfico 1991, 2000 e 2010.
Elaboração: Secretaria do Planejamento e Orçamento/Diretoria de Pesquisa e Informações Econômicas
Definição: Relação entre o grupo populacional dependente da população potencialmente ativa (ou idade ativa - PIA)

Tabela 3.6 - Índice de Masculinidade - 2000 e 2010

Ano	(%)
2000	104,47
2010	103,60

Elaboração: Secretaria do Planejamento e Orçamento/Diretoria de Pesquisa e Informações Econômicas
Definição: Número médio de homens para cada grupo de 100 mulheres.
Método de Cálculo: Quociente entre o total de pessoas do sexo masculino e pessoas do sexo feminino (x100).

Tabela 3.7 - Longevidade, Mortalidade e Fecundidade - 1991, 2000 e 2010

Taxas	1991	2000	2010
Esperança de vida ao nascer (em anos)	59,98	66,05	73,23
Mortalidade até 1 ano de idade (por mil nascidos vivos)	63,60	40,03	17,90
Mortalidade até 5 anos de idade (por mil nascidos vivos)	83,10	51,55	19,27
Taxa de fecundidade total (filhos por mulher)	3,39	2,89	2,27

Fonte: PNUD - Programa das Nações Unidas para o Desenvolvimento/Atlas do Desenvolvimento Humano no Brasil 2013.
Elaboração: Secretaria do Planejamento e Orçamento/Diretoria de Pesquisa e Informações Econômicas

Tabela 3.8 - Eleitores Inscritos e Aptos - 2011 a 2015*

Ano ¹	Eleitores
2011	9.892
2012	10.195
2013	9.932
2014	9.971
2015*	9.964

Fonte: TSE - Tribunal Superior Eleitoral
Elaboração: Secretaria do Planejamento e Orçamento/Diretoria de Pesquisa e Informações Econômicas
(1) Posição em dezembro de cada ano
* Dados preliminares de 01 de janeiro de 2015.

Tabela 3.9 - Nascidos Vivos e Óbitos ocorridos, por lugar de registro - 2013

Ano	Nascidos Vivos	Óbitos Ocorridos
2013	181	42

Fonte: IBGE - Instituto Brasileiro de Geografia e Estatística/Estatísticas do Registro Civil 2013.
Elaboração: Secretaria do Planejamento e Orçamento/Diretoria de Pesquisa e Informações Econômicas

Tabela 3.10 - Nascidos Vivos pelo lugar de residência da mãe, por sexo - 2013

Ano	Masculino	Feminino
2013	90	87

Fonte: IBGE - Instituto Brasileiro de Geografia e Estatística/Estatísticas do Registro Civil 2013.
Elaboração: Secretaria do Planejamento e Orçamento/Diretoria de Pesquisa e Informações Econômicas

3 | ASPECTOS DEMOGRÁFICOS

Tabela 3.11 - Número de Casamentos Ocorridos, por local de registro - 2013

Ano	Casamentos
2013	60

Fonte: IBGE - Instituto Brasileiro de Geografia e Estatística/Estatísticas do Registro Civil 2013.

Elaboração: Secretaria do Planejamento e Orçamento/Diretoria de Pesquisa e Informações Econômicas

Tabela 3.12 - Número de Divórcios Concedidos, por lugar da ação do processo - 2013

Ano	Divórcios
2013	23

Fonte: IBGE - Instituto Brasileiro de Geografia e Estatística/Estatísticas do Registro Civil 2013.

Elaboração: Secretaria do Planejamento e Orçamento/Diretoria de Pesquisa e Informações Econômicas

4 | INDICADORES SOCIAIS

4.1 IDH-M (Índice de Desenvolvimento Humano Municipal) - 1991, 2000 e 2010

Índices	1991	2000	2010
IDH-M	0,432	0,508	0,662
IDH-M Longevidade	0,583	0,684	0,804
IDH-M Educação	0,228	0,314	0,571
IDH-M Renda	0,606	0,612	0,633

Fonte: PNUD - Programa das Nações Unidas para o Desenvolvimento/ Atlas do Desenvolvimento Humano no Brasil 2013.

Elaboração: Secretaria do Planejamento e Orçamento/Diretoria de Pesquisa e Informações Econômicas

Ranking

Miranorte ocupa a 2.846ª posição, em 2010, em relação aos 5.565 municípios do Brasil, sendo que 2.845 (51,12%) municípios estão em situação melhor e 2.720 (48,88%) municípios estão em situação igual ou pior. Em relação aos 139 outros municípios de Tocantins, Miranorte ocupa a 42ª posição, sendo que 41 (29,50%) municípios estão em situação melhor e 98 (70,50%) municípios estão em situação pior ou igual.

Fonte: PNUD - Programa das Nações Unidas para o Desenvolvimento/ Atlas do Desenvolvimento Humano no Brasil 2013.

Elaboração: Secretaria do Planejamento e Orçamento/Diretoria de Pesquisa e Informações Econômicas

4.2 Famílias com Rendimento Mensal Familiar até 1/4 do Salário Mínimo (Pobreza Extrema), até Meio Salário Mínimo (Pobreza Absoluta) e até 1 Salário Mínimo (Pobreza) - 1991, 2000 e 2010

Situação das Famílias	1991	2000	2010 ¹
Total de Famílias	-	3.318	3.790
Em condição de pobreza extrema (%) ²	-	16,37	17,20
Em condição de pobreza absoluta (%) ²	-	38,46	46,23
Em condição de pobreza (%) ²	-	71,10	79,60

Fonte: IBGE - Instituto Brasileiro de Geografia e Estatística/Censo Demográfico 2000 e 2010

Elaboração: Secretaria do Planejamento e Orçamento/Diretoria de Pesquisa e Informações Econômicas

Nota: O IPEA define a condição de pobreza extrema quando o rendimento médio mensal per capita for de até um quarto do salário mínimo; pobreza absoluta quando o rendimento médio mensal per capita for de até meio salário mínimo e de pobreza quando o rendimento médio mensal per capita for até um salário mínimo.

(1) Resultados Preliminares do Universo do Censo Demográfico 2010. Inclusive os domicílios sem declaração de rendimento nominal mensal domiciliar per capita e com rendimento mensal domiciliar per capita somente em benefícios.

(2) As porcentagens apresentadas nas tabelas são acumulativas.

4.3 Número de Famílias Atendidas pelo Programa Bolsa Família - 2008 a 2015

Ano	Número de famílias
2008	1.090
2009	1.310
2010	1.420
2011	1.450
2012	1.590
2013*	1.510
2014*	1.600
2015*	1.590

Fonte: MDS - Ministério do Desenvolvimento Social e Combate à Fome

Elaboração: Secretaria do Planejamento e Orçamento/Diretoria de Pesquisa e Informações Econômicas

* Dados podem diferir por questões de arredondamento.

4 | INDICADORES SOCIAIS

4.4 Domicílios Particulares Permanentes, por Classes de Rendimento Nominal Mensal Domiciliar Per Capita - 1991, 2000 e 2010

Classe de Rendimentos	1991	2000	2010
Total	2.548	-	3.322
Até 1/4	635	-	387
Mais de 1/4 a 1/2	701	-	836
Mais de 1/2 a 1	475	-	1.102
Mais de 1 a 2	270	-	512
Mais de 2 a 3	139	-	115
Mais de 3 a 5	50	-	76
Mais de 5	99	-	33
Sem rendimento ¹	179	-	260

Fonte: IBGE - Instituto Brasileiro de Geografia e Estatística/Censo Demográfico 1991, 2000 e 2010.

Elaboração: Secretaria do Planejamento e Orçamento/Diretoria de Pesquisa e Informações Econômicas

(1) Inclusive os domicílios com rendimento mensal domiciliar somente em benefícios

4.5 Porcentagem da Renda Apropriada por Estratos da População - 1991, 2000 e 2010

Estratos da População	1991	2000	2010
20% mais pobres	2,45	2,96	3,56
40% mais pobres	7,25	9,44	12,31
60% mais pobres	15,09	19,16	26,13
80% mais pobres	29,18	34,51	47,83
20% mais ricos	70,82	65,49	52,17

Fonte: PNUD - Programa das Nações Unidas para o Desenvolvimento/ Atlas do Desenvolvimento Humano no Brasil 2013.

Elaboração: Secretaria do Planejamento e Orçamento/Diretoria de Pesquisa e Informações Econômicas

5 | ASPECTOS ECONÔMICOS

5.1 PIB e PIB Per Capita a Preços Correntes e Colocação do PIB no Estado - 2002 e 2012

Ano	PIB (1000 R\$)	PIB - per capita anual (R\$)	Colocação do PIB no Estado
2002	40.234,36	3.336,46	19
2003	52.639,87	4.328,94	19
2004	59.369,29	4.866,34	19
2005	68.068,75	5.506,29	21
2006	70.204,10	5.633,00	19
2007	74.396,22	6.273,93	19
2008	80.041,93	6.560,81	22
2009	90.416,80	7.392,43	24
2010	105.599,65	8.363,67	27
2011	112.748,86	8.886,96	25
2012	116.799,42	9.162,89	26

Fonte: IBGE - Instituto Brasileiro de Geografia e Estatística.

Elaboração: Secretaria do Planejamento e Orçamento/Diretoria de Pesquisa e Informações Econômicas

Nota: Produto Interno Bruto (PIB) é a soma dos valores adicionados pelas diversas atividades econômicas acrescida dos impostos líquidos de subsídios.

5.2 Valor Adicionado Bruto a Preços Correntes por Setor de Atividade - 2002 a 2012

Ano	Agropecuária (1.000 R\$)	Indústria (1.000 R\$)	Serviços (1.000 R\$)
2002	8.007	8.771	20.525
2003	13.270	11.441	24.005
2004	15.020	13.702	26.647
2005	17.161	17.613	29.761
2006	17.956	14.390	34.278
2007	17.788	14.024	38.230
2008	20.170	12.915	40.714
2009	22.182	14.143	49.481
2010	21.346	17.401	60.204
2011	20.372	14.930	69.285
2012	19.116	13.608	75.230

Fonte: IBGE - Instituto Brasileiro de Geografia e Estatística.

Elaboração: Secretaria do Planejamento e Orçamento/Diretoria de Pesquisa e Informações Econômicas

Nota: Valor Adicionado é obtido pela diferença entre o valor de produção e o consumo intermediário.

5.3 Evolução dos Saldos do Emprego Formal por Setor de Atividade Econômica, com Ajustes¹ - 2011 a 2013

Setor	Saldo 2011	Saldo 2012	Saldo 2013
Extração Mineral	-	-	-
Indústria de Transformação	-9	2	5
Serviços Industriais de Utilidade Pública	-	-	1
Construção Civil	20	-15	-15
Comércio	11	-41	14
Serviços	24	13	16
Administração Pública	-	-	-
Agropecuária	-5	22	-14
Total	41	-19	7

Fonte: MTE - Ministério do Trabalho e Emprego.

Elaboração: Secretaria do Planejamento e Orçamento/Diretoria de Pesquisa e Informações Econômicas

(1) Ajustes recebidos de janeiro a dezembro, relativo aos meses de janeiro a novembro de cada ano.

Nota: Saldo referente as admissões menos desligamentos de trabalhadores com carteira assinada.

5 | ASPECTOS ECONÔMICOS

5.4 Ocupação da População de 18 anos ou mais - 2000 e 2010

Taxas	2000	2010
Taxa de atividade	58,14	64,18
Taxa de desocupação	8,04	6,07
Grau de formalização dos ocupados - 18 anos ou mais	32,69	36,89

Fonte: PNUD - Programa das Nações Unidas para o Desenvolvimento/ Atlas do Desenvolvimento Humano no Brasil 2013.

Elaboração: Secretaria do Planejamento e Orçamento/Diretoria de Pesquisa e Informações Econômicas

5.5 Nível Educacional dos Ocupados - 2000 e 2010

Porcentagem	2000	2010
% dos ocupados com fundamental completo	30,96	52,24
% dos ocupados com médio completo	15,03	37,42
% dos ocupados com ensino superior	2,44	7,25

Fonte: PNUD - Programa das Nações Unidas para o Desenvolvimento/ Atlas do Desenvolvimento Humano no Brasil 2013.

Elaboração: Secretaria do Planejamento e Orçamento/Diretoria de Pesquisa e Informações Econômicas

5.6 Rendimento Médio - 2000 e 2010

Porcentagem	2000	2010
% dos ocupados com rendimento de até 1 s.m.	58,48	31,93
% dos ocupados com rendimento de até 2 s.m.	85,46	84,10

Fonte: PNUD - Programa das Nações Unidas para o Desenvolvimento/ Atlas do Desenvolvimento Humano no Brasil 2013.

Elaboração: Secretaria do Planejamento e Orçamento/Diretoria de Pesquisa e Informações Econômicas

5.7 Estrutura Fundiária - 1996 e 2006

Grupo de área total	Estabelecimentos		Área (ha)	
	1996	2006	1996	2006
Mais de 0 a menos de 5 ha	-	9	-	25
De 5 a menos de 10 ha	-	7	-	63
De 10 a menos de 20 ha	-	7	-	114
De 20 a menos de 50 ha	-	54	-	2.005
De 50 a menos de 100 ha	-	52	-	3.730
De 100 a menos de 200 ha	-	44	-	6.081
De 200 a menos de 500 ha	-	46	-	15.459
De 500 a menos de 1.000 ha	-	18	-	13.108
De 1.000 a menos de 2.500 ha	-	4	-	5.513
De 2.500 ha e mais	-	2	-	2.500
Produtor sem área	-	1	-	-
Total	-	244	-	48.598

Fonte: IBGE - Instituto Brasileiro de Geografia e Estatística/Censo Agropecuário 1996 e 2006

Elaboração: Secretaria do Planejamento e Orçamento/Diretoria de Pesquisa e Informações Econômicas

5.8 Condição Legal das Terras - 1996 e 2006

Condição legal das terras	Estabelecimentos		Área (ha)	
	1996	2006	1996	2006
Próprias	282	239	85.011	58.036
Sem titulação definitiva	-	2	-	x
Arrendadas	-	2	-	x
Parceria	2	-	196	-
Ocupadas	3	1	549	x

Fonte: IBGE - Instituto Brasileiro de Geografia e Estatística/Censo Agropecuário 1996 e 2006

Elaboração: Secretaria do Planejamento e Orçamento/Diretoria de Pesquisa e Informações Econômicas

x - dados não disponíveis

5 | ASPECTOS ECONÔMICOS

5.9 Utilização das Terras nos Estabelecimentos, por Tipo de Utilização - 2006

Utilização das terras	Estabelecimentos	Área (ha)
Lavouras		
Permanentes	17	1.086
Temporárias	54	200
Área plantada com forrageiras para corte.	2	x
Área para cultivo de flores (inclusive hidroponia e plasticultura), viveiros de mudas, estufas de plantas e casas de vegetação.	3	6
Pastagens		
Naturais	31	2.830
Pastagens plantadas degradadas.	48	2.978
Pastagens plantadas em boas condições.	203	24.814
Matas e/ou florestas		
Matas e/ou florestas naturais destinadas à preservação permanente ou reserva legal.	162	14.291
Matas e/ou florestas naturais (exclusive área de preservação permanente e as áreas em sistemas agroflorestais).	53	10.949
Florestas plantadas com essências florestais.	1	x
Sistemas agroflorestais		
Área cultivada com espécies florestais também usada para lavouras e pastejo de animais.	1	x
Área não ocupada com lavouras, pastagens, matas e/ou florestas		
Tanques, lagos, açudes e/ou área de águas públicas para exploração da aquicultura.	3	12
Construções, benfeitorias ou caminhos.	156	1.207
Terras degradadas (erodidas, desertificadas, salinizadas, etc).	-	-
Terras inaproveitáveis para agricultura ou pecuária (pântanos, areais, pedreiras, etc).	4	262

Fonte: IBGE - Instituto Brasileiro de Geografia e Estatística/Censo Agropecuário 2006

Elaboração: Secretaria do Planejamento e Orçamento/Diretoria de Pesquisa e Informações Econômicas

x - dados não disponíveis

5.10 Produção Agrícola (Área Colhida) - 2007 a 2013

Cultura	Área Colhida (ha)						
	2007	2008	2009	2010	2011	2012	2013
Abacaxi ¹	300	300	250	400	280	150	230
Arroz	300	120	130	130	150	180	120
Banana	100	40	40	40	35	35	30
Cana-de-açúcar	-	20	10	15	10	5	-
Coco-da-baía ¹	-	-	-	-	-	-	-
Feijão	-	10	10	20	30	45	-
Laranja	-	-	-	-	-	-	-
Mandioca	40	40	40	80	45	90	140
Maracujá	-	-	-	-	-	-	-
Melancia	-	-	-	-	-	-	-
Milho	100	180	160	160	180	300	180
Soja	900	880	800	800	1.000	900	880

Fonte: IBGE - Instituto Brasileiro de Geografia e Estatística/Produção Agrícola Municipal.

Elaboração: Secretaria do Planejamento e Orçamento/Diretoria de Pesquisa e Informações Econômicas

(1) Frutos por hectares

5 | ASPECTOS ECONÔMICOS

5.11 Produção Agrícola (Produção) - 2007 a 2013

Cultura	Produção (t)						
	2007	2008	2009	2010	2011	2012	2013
Abacaxi ¹	6.000	6.000	5.500	5.000	5.600	3.000	4.600
Arroz	450	180	195	208	240	288	192
Banana	500	200	200	240	210	228	159
Cana-de-açúcar	-	1.000	500	400	400	200	-
Coco-da-baía ¹	-	-	-	-	-	-	-
Feijão	-	5	6	12	19	31	-
Laranja	-	-	-	-	-	-	-
Mandioca	800	800	800	640	720	1.280	2.240
Maracujá	-	-	-	-	-	-	-
Melancia	-	-	-	-	-	-	-
Milho	150	270	288	384	432	720	432
Soja	2.160	2.288	2.160	2.240	2.800	2.520	2.464

Fonte: IBGE - Instituto Brasileiro de Geografia e Estatística/Produção Agrícola Municipal.

Elaboração: Secretaria do Planejamento e Orçamento/Diretoria de Pesquisa e Informações Econômicas

(1) Frutos por hectares

5.12 Produção Agrícola (Rendimento Médio) - 2007 a 2013

Cultura	Rendimento Médio (kg/ha)						
	2007	2008	2009	2010	2011	2012	2013
Abacaxi ¹	20.000	20.000	22.000	20.000	20.000	20.000	20.000
Arroz	1.500	1.500	1.500	1.600	1.600	1.600	1.600
Banana	5.000	5000	5.000	6000	6.000	6.514	5.300
Cana-de-açúcar	-	50.000	50.000	40.000	40.000	40.000	-
Coco-da-baía ¹	-	-	-	-	-	-	-
Feijão	-	500	600	600	1.300	689	-
Laranja	-	-	-	-	-	-	-
Mandioca	20.000	20.000	20.000	16.000	16.000	14.222	16.000
Maracujá	-	-	-	-	-	-	-
Melancia	-	-	-	-	-	-	-
Milho	1.500	1.500	1.800	2.400	2.400	2.400	2.400
Soja	2.400	2.600	2.700	2.800	2.800	2.800	2.800

Fonte: IBGE - Instituto Brasileiro de Geografia e Estatística/Produção Agrícola Municipal.

Elaboração: Secretaria do Planejamento e Orçamento/Diretoria de Pesquisa e Informações Econômicas

(1) Frutos por hectares

5.13 Efetivo dos Rebanhos - 2007 a 2013

Rebanho	2007	2008	2009	2010	2011	2012	2013
Bovinos	67.100	66.900	68.100	320	215	73.800	79.850
Aves ¹	75.400	9.420	9.280	55	233	14.900	14.600
Suínos	1.300	1.190	1.085	-	-	2.500	2.130
Ovinos	230	190	175	-	-	550	640
Equinos	610	550	510	-	-	1.470	1.680
Muare*	370	340	320	76.850	71.500	200	-
Caprinos	200	50	50	7.955	7.950	170	175
Asininos*	13	5	5	5.760	5.750	100	-
Bubalinos	-	-	-	2.230	2.240	-	-

Fonte: IBGE - Instituto Brasileiro de Geografia e Estatística/Pesquisa da Pecuária Municipal.

Elaboração: Secretaria do Planejamento e Orçamento/Diretoria de Pesquisa e Informações Econômicas

(1) galinhas, galos, frangas, frangos e pintos

(*) A partir de 2013 a Pesquisa da Pecuária Municipal deixou de pesquisar os efetivos de asininos, coelhos e muare, em virtude, neste último caso, da reduzida importância econômica de tais rebanhos no conjunto da pecuária.

5 | ASPECTOS ECONÔMICOS

5.14 Principais Produtos de Origem Animal - 2007 a 2013

Produtos	2007	2008	2009	2010	2011	2012	2013
Leite de vaca (litros/mil)	814	762	776	776	820	2.754	2.949
Ovos de galinha (dúzias/mil)	18	16	15	15	17	21	20
Mel de abelha (kg)	-	-	-	-	-	-	-

Fonte: IBGE - Instituto Brasileiro de Geografia e Estatística/Pesquisa da Pecuária Municipal.

Elaboração: Secretaria do Planejamento e Orçamento/Diretoria de Pesquisa e Informações Econômicas

5.15 Produção da Aquicultura, por tipo de produto - 2013

Produtos	2013
Pacu e patinga (Quilogramas)	-
Piau, piapara, piauçu, piava (Quilogramas)	-
Pintado, cachara, cachapira e pintachara, surubim (Quilogramas)	-
Tambacu, tambatinga (Quilogramas)	-
Tambaqui (Quilogramas)	-
Alevinos (Milheiros)	-
Outros peixes (Quilogramas) *	-

Fonte: IBGE - Instituto Brasileiro de Geografia e Estatística/Pesquisa da Pecuária Municipal.

Elaboração: Secretaria do Planejamento e Orçamento/Diretoria de Pesquisa e Informações Econômicas

(*) Outros peixes incluem: Curimatã, Curimatã, Jatuarana, Piabanha, Piracanjuba, Lambari, Matrinxã, Tilápia, Traíra, Trairão, Tucunaré e outros peixes

5.16 Financiamentos Concedidos a Produtores e Cooperativas (Agrícola) - 2010 a 2012

Ano	Valor (R\$)
2010	2.823.874,6
2011	1.831.461,0
2012 ¹	3.348.461,6

Fonte: BACEN - Banco Central do Brasil.

Elaboração: Secretaria do Planejamento e Orçamento/Diretoria de Pesquisa e Informações Econômicas

(1) Dados Parciais e Preliminares - Janeiro a Dezembro

Nota: Finalidade - custeio, investimento e comercialização

5.17 Financiamentos Concedidos a Produtores e Cooperativas (Pecuária) - 2010 a 2012

Ano	Valor (R\$)
2010	3.845.622,6
2011	3.505.509,9
2012 ¹	5.442.192,0

Fonte: BACEN - Banco Central do Brasil.

Elaboração: Secretaria do Planejamento e Orçamento/Diretoria de Pesquisa e Informações Econômicas

(1) Dados Parciais e Preliminares - Janeiro a Dezembro

Nota: Finalidade - custeio, investimento e comercialização

5.18 Programa Nacional de Fortalecimento da Agricultura Familiar - PRONAF 2012

Atividade	Ano	Finalidade					
		Custeio		Investimento		Comercialização	
		Contrato	Valor R\$	Contrato	Valor R\$	Contrato	Valor R\$
Agricultura	2012	14	294.990,80	8	105.669,00	-	-
Pecuária	2012	-	-	61	570.958,10	-	-
Total		14	294.990,80	69	676.627,10	0	0

Fonte: BACEN - Banco Central do Brasil/Anuário Estatístico do Crédito Rural

Elaboração: Secretaria do Planejamento e Orçamento/Diretoria de Pesquisa e Informações Econômicas

5 | ASPECTOS ECONÔMICOS

5.19 Consumidores de Energia Elétrica por Classe - 2004 a 2014

Ano	Residencial	Industrial	Comercial	Rural	Outros ¹	Total
2004	2.728	37	413	212	45	3.435
2005	2.850	34	399	246	46	3.575
2006	2.989	37	394	265	53	3.738
2007	3.136	37	416	331	51	3.971
2008	3.242	33	400	367	55	4.097
2009	3.328	30	389	443	55	4.245
2010	3.421	28	389	483	61	4.382
2011	3.545	29	394	561	59	4.588
2012	3.629	29	395	551	60	4.664
2013	3.736	27	414	549	61	4.787
2014	3.890	29	428	541	58	4.946

Fonte: Energisa

Elaboração: Secretaria do Planejamento e Orçamento/Diretoria de Pesquisa e Informações Econômicas

(1) Inclui: Poder Público Municipal, Estadual e Federal, Iluminação Pública, Serviço Público e Consumo Próprio

Nota: Dados podem diferir por questões de arredondamento.

5.20 Consumo de Energia Elétrica por Classe (MWh) - 2004 a 2014

Ano	Residencial	Industrial	Comercial	Rural	Outros ¹	Total
2004	2.812	1.300	1.279	473	1.614	7.477
2005	2.896	998	1.396	684	1.568	7.543
2006	2.984	1.139	1.440	658	1.573	7.794
2007	3.158	972	1.640	700	1.614	8.085
2008	3.315	939	1.701	765	1.695	8.414
2009	3.521	1.104	1.736	797	1.104	8.263
2010	3.943	1.055	2.291	825	1.890	10.004
2011	4.160	1.082	2.478	842	1.942	10.503
2012	4.522	979	2.530	900	2.015	10.945
2013	5.167	999	2.708	1.024	1.857	11.757
2014	5.605	1.064	2.961	982	1.858	12.470

Fonte: Energisa

Elaboração: Secretaria do Planejamento e Orçamento/Diretoria de Pesquisa e Informações Econômicas

(1) Inclui: Poder Público Municipal, Estadual e Federal, Iluminação Pública, Serviço Público e Consumo Próprio

Nota: Dados podem diferir por questões de arredondamento.

5.21 Frota de Veículos - 2008 a 2014

Ano	Município
2008	2.894
2009	3.205
2010	3.588
2011	3.958
2012	4.343
2013	4.762
2014	5.126

Fonte: Denatran - Departamento Nacional de Trânsito.

Elaboração: Secretaria do Planejamento e Orçamento/Diretoria de Pesquisa e Informações Econômicas

Posição em dezembro de cada ano

6 | EDUCAÇÃO

6.1 Número de Docentes por Tipo de Ensino, Localização e Dependência Administrativa - 2014

Tipo de Ensino	Total Geral	Federal			Estadual			Municipal			Particular		
		Total	Urbana	Rural	Total	Urbana	Rural	Total	Urbana	Rural	Total	Urbana	Rural
Creche	4	-	-	-	-	-	-	2	2	-	2	2	-
Pré Escolar	20	-	-	-	-	-	-	17	14	3	3	3	-
Fundamental	111	-	-	-	24	24	-	64	42	22	23	23	-
Médio	19	-	-	-	19	19	-	-	-	-	-	-	-
Profissionalizante	-	-	-	-	-	-	-	-	-	-	-	-	-
EJA Fundamental ¹	11	-	-	-	8	8	-	3	3	-	-	-	-
EJA Médio ¹	9	-	-	-	9	9	-	-	-	-	-	-	-
Especial	14	-	-	-	14	14	-	-	-	-	-	-	-

Fonte: SEDUC - Secretaria da Educação do Estado do Tocantins.

Elaboração: Secretaria do Planejamento e Orçamento/Diretoria de Pesquisa e Informações Econômicas

(1) EJA - Educação de Jovens e Adultos

6.2 Número de Matrículas por Tipo de Ensino, Localização e Dependência Administrativa - 2014

Tipo de Ensino	Total Geral	Federal			Estadual			Municipal			Particular		
		Total	Urbana	Rural	Total	Urbana	Rural	Total	Urbana	Rural	Total	Urbana	Rural
Creche	47	-	-	-	-	-	-	42	42	-	5	5	-
Pré Escolar	305	-	-	-	-	-	-	262	228	34	43	43	-
Fundamental	2.115	-	-	-	811	811	-	1.119	876	243	185	185	-
Médio	571	-	-	-	571	571	-	-	-	-	-	-	-
Profissionalizante	-	-	-	-	-	-	-	-	-	-	-	-	-
EJA Fundamental ¹	62	-	-	-	40	40	-	22	22	-	-	-	-
EJA Médio ¹	98	-	-	-	98	98	-	-	-	-	-	-	-
Especial	70	-	-	-	70	70	-	-	-	-	-	-	-

Fonte: SEDUC - Secretaria da Educação do Estado do Tocantins.

Elaboração: Secretaria do Planejamento e Orçamento/Diretoria de Pesquisa e Informações Econômicas

(1) EJA - Educação de Jovens e Adultos

6.3 Número de Estabelecimentos por Tipo de Ensino, Localização e Dependência Administrativa - 2014

Tipo de Ensino	Total Geral	Federal			Estadual			Municipal			Particular		
		Total	Urbana	Rural	Total	Urbana	Rural	Total	Urbana	Rural	Total	Urbana	Rural
Creche	2	-	-	-	-	-	-	1	1	-	1	1	-
Pré Escolar	8	-	-	-	-	-	-	7	5	2	1	1	-
Fundamental	9	-	-	-	1	1	-	7	4	3	1	1	-
Médio	1	-	-	-	1	1	-	-	-	-	-	-	-
Profissionalizante	-	-	-	-	-	-	-	-	-	-	-	-	-
EJA Fundamental ¹	4	-	-	-	1	1	-	3	3	-	-	-	-
EJA Médio ¹	1	-	-	-	1	1	-	-	-	-	-	-	-
Especial	3	-	-	-	3	3	-	-	-	-	-	-	-

Fonte: SEDUC - Secretaria da Educação do Estado do Tocantins.

Elaboração: Secretaria do Planejamento e Orçamento/Diretoria de Pesquisa e Informações Econômicas

(1) EJA - Educação de Jovens e Adultos

6.4 Índice de Desenvolvimento da Educação Básica (IDEB) - 2011 e 2013

Anos	2011			2013		
	Estadual	Municipal	Pública	Estadual	Municipal	Pública
INICIAIS (1º ao 5º ano)	4,3	4,3	4,3	5,4	3,8	4,5
FINAIS (6º a 9º ano)	4,2	3,8	4,1	3,8	3,2	3,6

Fonte: MEC - Ministério da Educação/INEP - Instituto Nacional de Estudos e Pesquisas Educacionais Anísio Teixeira

Elaboração: Secretaria do Planejamento e Orçamento/Diretoria de Pesquisa e Informações Econômicas

6 | EDUCAÇÃO

6.5 Taxa de Alfabetização das Pessoas de 10 Anos ou mais de Idade - 2010

Sexo	Taxa de alfabetização (%)		
	Município	Tocantins	Brasil
Total	87,6	88,1	91,0
Homens	86,5	87,1	90,6
Mulheres	88,7	89,2	91,3

Fonte: IBGE - Instituto Brasileiro de Geografia e Estatística/Censo 2010

Elaboração: Secretaria do Planejamento e Orçamento/Diretoria de Pesquisa e Informações Econômicas

6.6 Taxa de Abandono por Ensino, Localização e Dependência Administrativa - 2013

Tipo de Ensino	Estadual		Municipal		Particular		Federal	
	Urbana	Rural	Urbana	Rural	Urbana	Rural	Urbana	Rural
Fundamental	0,4	-	1,8	0,9	-	-	-	-
Médio	-	-	-	-	-	-	-	-

Fonte: MEC - Ministério da Educação/INEP - Instituto Nacional de Estudos e Pesquisas Educacionais Anísio Teixeira.

Elaboração: Secretaria do Planejamento e Orçamento/Diretoria de Pesquisa e Informações Econômicas

6.7 Taxa de Aprovação por Ensino, Localização e Dependência Administrativa - 2013

Tipo de Ensino	Estadual		Municipal		Particular		Federal	
	Urbana	Rural	Urbana	Rural	Urbana	Rural	Urbana	Rural
Fundamental	89,8	-	85,4	81,6	98,2	-	-	-
Médio	84,3	-	-	-	-	-	-	-

Fonte: MEC - Ministério da Educação/INEP - Instituto Nacional de Estudos e Pesquisas Educacionais Anísio Teixeira.

Elaboração: Secretaria do Planejamento e Orçamento/Diretoria de Pesquisa e Informações Econômicas

6.8 Taxa de Reprovação por Ensino, Localização e Dependência Administrativa - 2013

Tipo de Ensino	Estadual		Municipal		Particular		Federal	
	Urbana	Rural	Urbana	Rural	Urbana	Rural	Urbana	Rural
Fundamental	9,8	-	12,8	17,5	1,8	-	-	-
Médio	15,7	-	-	-	-	-	-	-

Fonte: MEC - Ministério da Educação/INEP - Instituto Nacional de Estudos e Pesquisas Educacionais Anísio Teixeira.

Elaboração: Secretaria do Planejamento e Orçamento/Diretoria de Pesquisa e Informações Econômicas

6.9 Taxa de Distorção Idade/Série por Nível Ensino, Localização e Dependência Administrativa - 2013

Tipo de Ensino	Estadual		Municipal		Particular		Federal	
	Urbana	Rural	Urbana	Rural	Urbana	Rural	Urbana	Rural
Fundamental	15,6	-	23,8	22,5	2,3	-	-	-
Médio	33,4	-	-	-	-	-	-	-

Fonte: MEC - Ministério da Educação/INEP - Instituto Nacional de Estudos e Pesquisas Educacionais Anísio Teixeira.

Elaboração: Secretaria do Planejamento e Orçamento/Diretoria de Pesquisa e Informações Econômicas

6.10 Número de Instituições que Ministram o Ensino Superior, Cursos em Atividade e Modalidade, Segundo Municípios do Tocantins - 2015¹

Instituições/Cursos	Quantidade
Número de Intituições em atividade	-
Número de Cursos em atividade	-
Modalidade do Curso	
A Distância	-
Presencial	-

Fonte: Ministério da Educação/Sistema e-MEC

Elaboração: Secretaria do Planejamento e Orçamento/Diretoria de Pesquisa e Informações Econômicas

Nota: Número de Instituições leva em conta as que ministram cursos presenciais e a distância.

(1) Posição em 08/05/2015

6 | EDUCAÇÃO

6.11 Situação do Ensino Superior por Categoria Administrativa - 2012

Situação	2012			
	Federal	Estadual	Municipal	Privado
Matrículas	-	-	-	-
Concluintes	-	-	-	-
Vagas Oferecidas	-	-	-	-
Candidatos Inscritos	-	-	-	-
Total de Ingressos	-	-	-	-

Fonte: Ministério da Educação/Sistema e-MEC

Elaboração: Secretaria do Planejamento e Orçamento/Diretoria de Pesquisa e Informações Econômicas

Nota: Engloba cursos de graduação presenciais e a distância

7.1 Número de Estabelecimentos de Saúde - 2014 e 2015*

Tipo de Estabelecimento	2014	2015*
Centro de Saúde/Unidade Básica	3	3
Clínica Especializada/Ambulatório	2	2
Consultório Isolado	4	4
Hospital Geral	1	1
Policlínica	-	-
Posto de Saúde	-	-
Unidade de Apoio-Diagnose e Terapia	1	1
Unidade de Vigilância em Saúde	1	1
Total	12	12

Fonte: CNES - Cadastro Nacional de Estabelecimentos de Saúde, Ref. Dez.

* Dados Preliminares para o ano de 2015

Elaboração: Secretaria do Planejamento e Orçamento/Diretoria de Pesquisa e Informações Econômicas

7.2 Número de Profissionais na Área da Saúde - 2009 e 2010

Profissionais	2009	2010
Médico	3	4
Odontólogo	2	2
Fonoaudiólogo	1	1
Fisioterapeuta	1	1
Assistente Social	1	1
Nutricionista	-	-
Agente Comunitário	33	31
Farmacêutico	2	1
Psicólogo	1	1
Aux. de Enfermagem	12	9
Enfermeiro	10	12
Téc. de Enfermagem	11	12
Téc. Radiologia e Imagenologia	1	1
Téc. Laboratório em Patologia Clínica	-	-
Total	78	76

Fonte: Secretaria Estadual de Saúde do Tocantins.

Elaboração: Secretaria do Planejamento e Orçamento/Diretoria de Pesquisa e Informações Econômicas

7.3 Número de Leitos de Internação Hospitalar - 2014 e 2015*

Tipo de Estabelecimento	2014	2015*
SUS	26	26
Não SUS	-	-
Total	26	26

Fonte: DATASUS - Sistema de Informações sobre a Mortalidade - SIM

Elaboração: Secretaria do Planejamento e Orçamento/Diretoria de Pesquisa e Informações Econômicas

* Dados Preliminares para o ano de 2015

7.4 Número de Óbitos por Faixa Etária - 2012 e 2013

Faixa Etária	2012	2013
Menos de 15 anos	3	3
De 15 a 19 anos	2	2
De 20 a 24 anos	2	2
De 25 a 29 anos	1	2
De 30 a 34 anos	-	2
De 35 a 39 anos	1	2
De 40 a 44 anos	5	2
De 45 a 49 anos	3	3
De 50 a 54 anos	2	6
De 55 a 59 anos	6	8
De 60 a 64 anos	10	4
De 65 a 69 anos	4	8
De 70 a 74 anos	7	5
De 75 a 79 anos	6	2
De 80 a 84 anos	9	9
De 85 a 89 anos	11	10
De 90 a 94 anos	5	4
De 95 a 99 anos	3	4
De 100 anos ou mais	-	-
Idade ignorada	-	-
Total	80	78

Fonte: IBGE - Instituto Brasileiro de Geografia e Estatística.

Elaboração: Secretaria do Planejamento e Orçamento/Diretoria de Pesquisa e Informações Econômicas

7.5 Óbitos por Causa Morte - 2013 e 2014

Causa da Morte	2013	2014 ¹
Algumas doenças infecciosas e parasitárias	3	2
Neoplasias [tumores]	14	17
Doenças endócrinas, nutricionais e metabólicas	8	6
Doenças do aparelho circulatório	23	23
Doenças do aparelho respiratório	8	9
Doenças do aparelho digestivo	6	2
Algumas afecções originadas no período perinatal	1	5
Sintomas, sinais e achados anormais de exames clínicos e de laboratório não classificados em outra parte.	1	8
Causas externas de morbidade e de mortalidade	14	14
Outras ²	3	9
Total	81	95

Fonte: MS/SVS/DASIS - Sistema de Informações sobre Mortalidade - SIM

Elaboração: Secretaria do Planejamento e Orçamento/Diretoria de Pesquisa e Informações Econômicas

Nota: A tabela original apresenta 23 óbitos em municípios ignorados em 2013 e 37 óbitos em municípios ignorados em 2014;

(1) Dados Preliminares do ano de 2014

(2) Inclui: Doenças do Sangue, Transtornos Mentais e Comportamentais, Doenças do Sistema Nervoso, Doença do Olho, Doença do ouvido, Doença da pele e do tecido subcutâneo, Doença do sistema osteomuscular, Doença do aparelho geniturinário, Gravidez, parto e puerpério, Malformação Congênita e deformidades e anomalias cromossômicas.

7.6 Acidentes com Animais Peçonhentos - 2013 e 2014

Espécie	2013	2014
Serpente	13	11
Aranha	-	2
Escorpião	3	3
Lagarta	1	-
Abelha	4	10
Outros	2	10
Total	23	36

Fonte: Secretaria da Saúde do Estado do Tocantins - Em 30.04.2015

Elaboração: Secretaria do Planejamento e Orçamento/Diretoria de Pesquisa e Informações Econômicas

7.7 Taxa de Mortalidade Infantil - 2008 - 2014

Ano	Taxa de Mortalidade
2008	8,51
2009	16,76
2010	16,48
2011	36,81
2012	19,42
2013	10,87
2014*	22,99

Fonte: Secretaria da Saúde do Estado do Tocantins /DATASUS/Sistema de Informações sobre a Mortalidade - SIM

Elaboração: Secretaria do Planejamento e Orçamento/Diretoria de Pesquisa e Informações Econômicas

* Dados Preliminares para o ano de 2014

7.8 Leishmaniose Visceral e Leishmaniose Tegumentar, Frequência por Ano da Notificação - 2011 - 2014

Ano	Leishmaniose Visceral	Leishmaniose Tegumentar
2011	-	1
2012	1	-
2013	1	3
2014*	1	2

Fonte: Secretaria da Saúde do Estado do Tocantins /Sinan NET em 30.04.2015.

Elaboração: Secretaria do Planejamento e Orçamento/Diretoria de Pesquisa e Informações Econômicas

* Dados ainda podem sofrer alterações para o ano de 2014

7.9 Número de casos confirmados de Dengue - 2011 - 2014

Ano	Dengue
2011	142
2012	86
2013	59
2014*	67

Fonte: Secretaria da Saúde do Estado do Tocantins /Sinan NET em 30.04.2015.

Elaboração: Secretaria do Planejamento e Orçamento/Diretoria de Pesquisa e Informações Econômicas

* Dados ainda podem sofrer alterações para o ano de 2014

7.10 Número de Casos Confirmados de Meningite - 2013 e 2014

Ano	Meningite
2013	-
2014*	-

Fonte: Secretaria da Saúde do Estado do Tocantins /Sinan NET em 30.04.2015.

Elaboração: Secretaria do Planejamento e Orçamento/Diretoria de Pesquisa e Informações Econômicas

* Dados ainda podem sofrer alterações para o ano de 2014

7.11 Coeficiente de Detecção Anual Geral de Casos Novos de Hanseníase e Detecção em menor 15 anos, por 100.000 habitantes - 2013

Hanseníase	Detecção Geral	Detecção em menor de 15 anos
2013	151,9	146,80

Fonte: Secretaria da Saúde do Estado do Tocantins /Sinan NET em 30.04.2015.

Elaboração: Secretaria do Planejamento e Orçamento/Diretoria de Pesquisa e Informações Econômicas

8 | SANEAMENTO BÁSICO

8.1 Domicílios Particulares Permanentes, por Forma de Abastecimento de Água - 1991, 2000 e 2010

Forma de abastecimento de água	1991	2000	2010
Rede geral de distribuição	974	2.461	3.256
Poço ou nascente na propriedade	1.417	455	424
Outra	3	119	110
Total¹	2.394	3.035	3.790

Fonte: IBGE - Instituto Brasileiro de Geografia e Estatística/Censo Demográfico 1991, 2000 e 2010.

Elaboração: Secretaria do Planejamento e Orçamento/Diretoria de Pesquisa e Informações Econômicas

(1) Inclusive os domicílios sem declaração do tipo do domicílio.

8.2 Domicílios Particulares Permanentes, por Existência e Número de Banheiros de Uso Exclusivo do Domicílio - 1991, 2000 e 2010

Existência de banheiro de uso exclusivo do domicílio	1991	2000	2010
Tinham	885	1.941	3.543
1	728	1.589	2.681
2	127	292	712
3	20	44	118
4 ou mais	10	16	32
Não tinham	1.509	1.094	247
Total¹	2.394	3.035	3.790

Fonte: IBGE - Instituto Brasileiro de Geografia e Estatística/Censo Demográfico 1991, 2000 e 2010.

Elaboração: Secretaria do Planejamento e Orçamento/Diretoria de Pesquisa e Informações Econômicas

(1) Inclusive os domicílios sem declaração do tipo do domicílio.

8.3 Domicílios Particulares Permanentes, por Existência de Banheiro ou Sanitário e Tipo de Esgotamento Sanitário - 1991, 2000 e 2010

Tipo de esgotamento sanitário	1991	2000	2010
Tinham	-	2.579	3.667
Rede geral de esgoto ou pluvial	-	4	75
Fossa séptica	-	3	9
Outro	-	2.572	3.583
Não tinham	-	456	123
Total¹	-	3.035	3.790

Fonte: IBGE - Instituto Brasileiro de Geografia e Estatística/Censo Demográfico 1991, 2000 e 2010.

Elaboração: Secretaria do Planejamento e Orçamento/Diretoria de Pesquisa e Informações Econômicas

(1) Inclusive os domicílios sem declaração do tipo do domicílio.

8 | SANEAMENTO BÁSICO

8.4 Domicílios Particulares Permanentes, por Destino do Lixo - 1991, 2000 e 2010¹

Destino do lixo	1991	2000	2010
Coletado	625	1.997	3.290
Diretamente por serviço de limpeza	591	1.997	3.235
Em caçamba de serviço de limpeza	34	-	55
Queimado na propriedade	705	778	261
Enterrado na Propriedade	77	18	11
Jogado em terreno baldio ou logradouro	1.076	229	33
Jogado em rio, lago ou mar	-	2	-
Outro	449	11	195

Fonte: IBGE - Instituto Brasileiro de Geografia e Estatística/Censo Demográfico 1991, 2000 e 2010.

Elaboração: Secretaria do Planejamento e Orçamento/Diretoria de Pesquisa e Informações Econômicas

(1) Inclusive os domicílios sem declaração do destino do lixo.

8.5 Número de Domicílios de acordo com o Tipo de Parede da Casa - 2013 e 2014¹

Tipo de Parede	2013	2014
Tijolo/Adobe	3.490	3.370
Taipa revestida	63	58
Taipa não revestida	38	35
Parede de Madeira	36	32
Material Aproveitado	66	63
Outros	23	22

Fonte: Ministério da Saúde - Sistema de Informação de Atenção Básica - SIAB

Elaboração: Secretaria do Planejamento e Orçamento/Diretoria de Pesquisa e Informações Econômicas

(1) Referência: dezembro de cada ano

Nota:
Tijolo/Adobe - parede construída com qualquer tipo de tijolo, inclusive adobe, adobão e semelhantes (adobe = bloco semelhante ao tijolo, preparado com argila crua, secada ao sol);
Taipa revestida - parede de taipa com o interior do domicílio completamente revestido por reboco ou emboço (primeira camada de argamassa);
Taipa não revestida - parede de taipa sem revestimento;
Material aproveitado - materiais impróprios, como papelão, plástico, lona, palha, flandre, etc;
Outros - outros materiais de construção, como pedra, concreto, etc.

9 | FINANÇAS PÚBLICAS

9.1 Transferências Constitucionais - 2009 a 2014

Tipo de Transferência	2009	2010	2011	2012	2013	2014
FPM (R\$)	3.677.506,02	3.948.843,47	4.802.627,73	4.951.822,62	5.325.486,34	5.722.152,69
ITR (R\$)	18.307,20	27.696,59	26.205,69	28.374,96	55.017,40	64.272,33
IOF (R\$)	-	-	-	-	-	-
LC87/96(R\$)	1.687,44	1.519,80	1.553,28	1.580,76	1.452,69	1.469,88
CIDE (R\$)	40.373,04	75.269,86	85.837,69	45.381,15	2.278,36	4.610,04
FEX (R\$)	19.060,99	20.555,48	20.593,17	-	-	21.024,65
FUNDEB (R\$)	2.893.505,45	2.890.348,82	3.510.912,71	3.513.606,13	4.024.333,71	4.338.916,69
Total	6.650.440,14	6.964.234,02	8.447.730,27	8.540.765,62	9.408.568,50	10.152.446,28

Fonte: Tesouro Nacional

Elaboração: Secretaria do Planejamento e Orçamento/Diretoria de Pesquisa e Informações Econômicas

Nota 1: FPM - Fundo de Participação dos Municípios; ITR - Imposto Territorial Rural; LC - Lei Complementar; FUNDEB - Fundo de Manutenção e Desenvolvimento da Educação Básica e de Valorização dos Profissionais da Educação

Nota 2: A partir de 1998, dos valores do FPM, FPE, IPI-Exportação e ICMS LC 87/96, já está descontada a parcela de 15 % (quinze por cento) destinada ao FUNDEF. A partir 2007, dos valores do FPM, FPE, IPI-Exportação e ICMS LC 87/96 e do ITR, já estão descontados da parcela destinada ao FUNDEB.

9.2 Repasse da Arrecadação de ICMS¹ - 2009 a 2014

Ano	VA e IBGE	Ecológico ²	Total
2009	-	-	1.281.643,61
2010	-	-	1.376.953,52
2011	1.397.600,76	192.617,49	1.590.218,25
2012	1.581.756,86	328.082,28	1.909.839,14
2013	1.696.115,81	284.265,60	1.980.381,41
2014	2.018.509,57	176.784,98	2.195.294,55

Fonte: Secretaria da Fazenda do Estado do Tocantins.

Elaboração: Secretaria do Planejamento e Orçamento/Diretoria de Pesquisa e Informações Econômicas

(1) Valores rateados conforme Art. 2º e 3º da Lei Complementar 63, de 11 de janeiro de 1990.

(2) Não havia separação dos valores até o ano de 2011.

9.3 Repasse da Arrecadação de IPVA - 2009 a 2014

Ano	IPVA
2009	191.536,11
2010	227.327,24
2011	260.797,59
2012	304.539,77
2013	321.328,14
2014	409.704,12

Fonte: Secretaria da Fazenda do Estado do Tocantins.

Elaboração: Secretaria do Planejamento e Orçamento/Diretoria de Pesquisa e Informações Econômicas

9.4 Arrecadação de Impostos Estaduais - 2009 a 2014

Impostos	2009	2010	2011	2012	2013	2014
I. T. C. D.	9.123,0	11.724,3	7.774,2	24.383,7	56.880,3	120.029,00
I. P. V. A.	332.656,3	424.943,1	500.502,2	604.312,2	695.763,3	746.206,81
Taxas	147.757,4	190.064,8	90.191,3	89.956,1	112.368,1	105.501,55
Total	489.536,7	626.732,2	598.467,7	718.651,9	865.011,7	971.737,4

Fonte: Secretaria da Fazenda do Estado do Tocantins.

Elaboração: Secretaria do Planejamento e Orçamento/Diretoria de Pesquisa e Informações Econômicas

Nota: I. T. C. D. - Imposto sobre Transmissão Causa Mortes e Doação de quaisquer Bens ou Direitos; I. P. V. A. - Imposto sobre Veículos Automotores

10 | SERVIÇOS E EQUIPAMENTO URBANOS

10.1 Dados de Telefonia Fixa - 2015¹

Tipo	2015
Telefones - Acessos Individuais	850
Telefones - Acessos Públicos (TUP) ²	63

Fonte: ANATEL - Agência Nacional de Telecomunicações

Elaboração: Secretaria do Planejamento e Orçamento/Diretoria de Pesquisa e Informações Econômicas

(1) Posição em Março/2015.

(2) TPU - Telefone de Uso Público

10.2 Distribuição das Agências Bancárias e Postos de Instituições sob a Supervisão do BACEN, em Funcionamento - 2015¹

Tipo	2015
Agências	2
Total de Postos	3
Posto de Atendimento Bancário Eletrônico - PA	2
Posto de Atendimento Bancário - PAB	-
Posto Avançado de Atendimento - PAA	1

Fonte: BACEN - Banco Central do Brasil/Instituições Financeiras

Elaboração: Secretaria do Planejamento e Orçamento/Diretoria de Pesquisa e Informações Econômicas

(1) Posição em Março/2015.

10.3 Quantitativos de Estação Rádio Base (ERB) por Operadora - 2015¹

Operadora(s)	2015
Vivo	1
Brasil Telecom	2
Claro	1
Tim	1
Total	5

Fonte: ANATEL - Agência Nacional de Telecomunicações

Elaboração: Secretaria do Planejamento e Orçamento/Diretoria de Pesquisa e Informações Econômicas

(1) Posição em Março/2015.

Nota: ERB é a estação fixa do Serviço Móvel Especializado usada para radiocomunicação com estações móveis.

11 | PROBLEMAS AMBIENTAIS

11.1 Focos de Queimadas - 2000 a 2014

Ano ¹	Município
2000	67
2001	81
2002	184
2003	151
2004	182
2005	192
2006	88
2007	238
2008	181
2009	67
2010	27
2011	117
2012	364
2013	218
2014	387

Fonte: MTCI - Ministério de Ciência e Tecnologia e Ministério do Meio Ambiente

Elaboração: Secretaria do Planejamento e Orçamento/Diretoria de Pesquisa e Informações Econômicas

(1) Listado(s) somente município(s) com focos no período de janeiro a dezembro de cada ano.

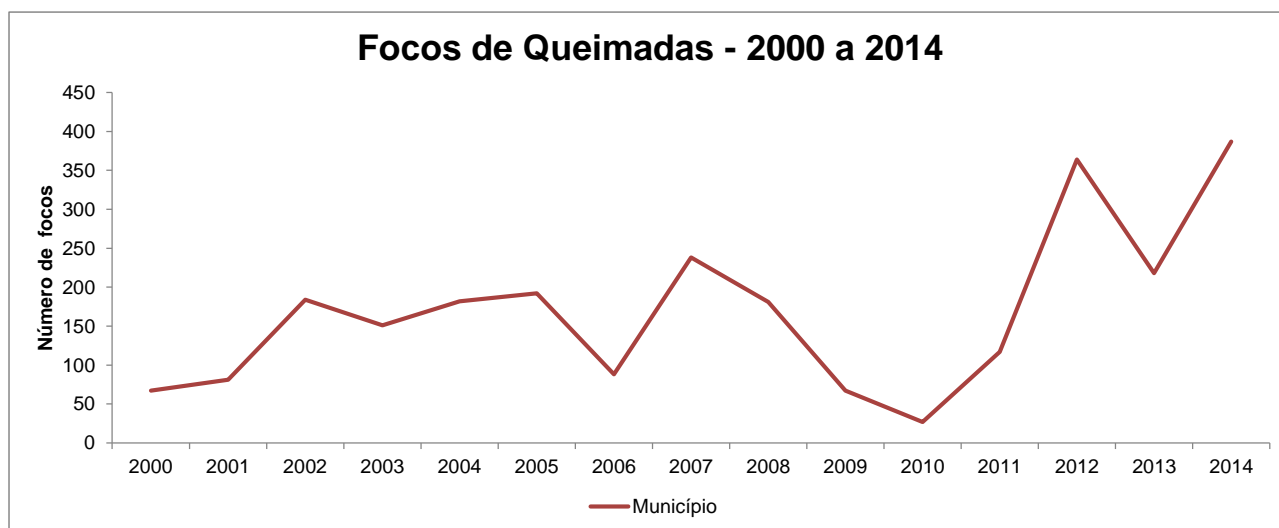

Fonte: Ministério de Ciência e Tecnologia e Ministério do Meio Ambiente

Elaboração: Secretaria do Planejamento e Orçamento/Diretoria de Pesquisa e Informações Econômicas



Secretaria do Planejamento
e Orçamento

seplan.to.gov.br