

PERFIL SOCIECONÔMICO DOS MUNICÍPIOS

2017

Filadélfia



GOVERNO DO
TOCANTINS

Secretaria do Planejamento
e Orçamento

to.gov.br





GOVERNO DO ESTADO DO TOCANTINS

MARCELO DE CARVALHO MIRANDA
GOVERNADOR DO ESTADO

DAVID SIFFERT TORRES
SECRETÁRIO DO PLANEJAMENTO E ORÇAMENTO

REGINA SÔNIA BOTELHO MARTINS
SUBSECRETÁRIA DO PLANEJAMENTO E ORÇAMENTO

GOVERNO DO ESTADO DO TOCANTINS

**PERFIL SOCIOECONÔMICO
DOS MUNICÍPIOS**

SECRETARIA DO PLANEJAMENTO E ORÇAMENTO

Diretoria de Pesquisa e Informações Econômicas
Palmas – TO (2017)

SEPLAN-TO
Março/2017

Diagramação

Darllanne Cristina dos Santos Ferreira Tacho

Geizianne Pereira da Cunha

Leônidas Xavier de Godoy Júnior

Mapas

Paulo Augusto Barros de Sousa

Policarpo Fernandes Alencar Lima

Capa

Secretaria da Comunicação Social

PERFIL SOCIOECONÔMICO DOS MUNICÍPIOS

Versão 2017

Elaboração
Gerência de Estatística Socioeconômica e Contas Regionais

Romildo Leite Dias
Diretor de Planejamento

Equipe Técnica

Geizianne Pereira da Cunha
Grazielle Azevedo Evangelista
Gleudson Bezerra da Cruz
Kézia Araújo Dias
Leônidas Xavier de Godoy Júnior

APRESENTAÇÃO

A Secretaria do Planejamento e Orçamento, em cumprimento de uma de suas responsabilidades institucionais de disseminação da informação, entrega para a população tocantinense o Perfil Socioeconômico dos Municípios.

Este Perfil reúne um conjunto de informações sobre as diversas dimensões da realidade dos municípios, desde seus aspectos geográficos até indicadores sintéticos de sua população e suas condições de vida.

Ele tem objetivos múltiplos, dentre os quais, subsidiar as Administrações Municipais para nortear os processos de planejamento e de elaboração de programas e projetos destinados a melhorar as condições de vida da população local; E para a sociedade em geral, visa contribuir à formação do conhecimento sobre nossos municípios, suas características, carências e potencialidades.

Na oportunidade, esta Secretaria agradece a todas as entidades públicas e privadas que contribuíram direta ou indiretamente com o fornecimento dos dados, possibilitando a realização desta publicação.

Reconhecendo que apesar dos esforços realizados ainda possam existir lacunas ou imprecisões, a Diretoria de Pesquisa e Informações Econômicas agradece sua contribuição para eventuais correções ou complementações. Contatos podem ser feitos através dos telefones (63) 3212-4476/4478.

Cordialmente,

David Siffert Torres

SUMÁRIO

| | | |
|------|---|----|
| 1 | INFORMAÇÕES GERAIS | 08 |
| 1.1 | Histórico | 08 |
| 1.2 | Fundação | 08 |
| 1.3 | Fundador | 08 |
| 1.4 | Padroeiro | 08 |
| 1.5 | Instalação do Município | 08 |
| 1.6 | Gentílico | 08 |
| 1.7 | Distritos | 08 |
| 1.8 | Limites Municipais | 08 |
| 2 | ASPECTOS FÍSICOS | 09 |
| 2.1 | Localização Geográfica | 09 |
| 2.2 | Precipitação Média Anual | 10 |
| 2.3 | Regionalização Climática | 11 |
| 2.4 | Solos | 12 |
| 2.5 | Cobertura e Uso da Terra | 13 |
| 2.6 | Potencialidade de Uso da Terra | 15 |
| 3 | ASPECTOS DEMOGRÁFICOS | 16 |
| 3.1 | População Residente, Densidade Demográfica, Taxa de Urbanização e Taxa Anual de Crescimento Anual | 16 |
| 3.2 | População Residente, por situação de domicílio e Sexo | 16 |
| 3.3 | População Residente por Cor ou raça | 16 |
| 3.4 | População Residente por faixa etária e sexo | 16 |
| 3.5 | Razão de Dependência | 17 |
| 3.6 | Índice de Masculinidade | 17 |
| 3.7 | Longevidade, Mortalidade e Fecundidade | 17 |
| 3.8 | Eleitores Inscritos e Aptos | 17 |
| 3.9 | Nascidos Vivos e Óbitos ocorridos, por lugar de registro | 18 |
| 3.10 | Nascidos Vivos pelo lugar de residência da mãe, por sexo | 18 |
| 3.11 | Número de Casamentos Ocorridos, por local de registro | 18 |
| 3.12 | Número de Divórcios Concedidos, por lugar da ação do processo | 18 |
| 4 | INDICADORES SOCIAIS | 19 |
| 4.1 | IDHM - Índice de Desenvolvimento Humano Municipal | 19 |
| 4.2 | Famílias com rendimento mensal familiar até ¼ do Salário Mínimo (Pobreza extrema), até meio Salário (Pobreza Absoluta) e até 1 Salário Mínimo (Pobreza) | 19 |
| 4.3 | Número de Famílias Atendidos pelo programa Bolsa Família | 19 |
| 4.4 | Domicílios Particulares Permanentes, por classes de rendimento Nominal mensal domiciliar per capita | 20 |
| 4.5 | Porcentagem da Renda Adequada por Estratos da População | 20 |
| 5 | ASPECTOS ECONÔMICOS | 21 |
| 5.1 | PIB E PIB per capita a preços correntes e Colocação do PIB no Estado | 21 |
| 5.2 | Valor Adicionado Bruto a preços Correntes por setor de Atividade | 21 |

| | |
|--|----|
| 5.3 Evolução dos Saldos do Emprego Formal por setor de Atividade Econômica, com ajuste..... | 21 |
| 5.4 Ocupação da população de 18 anos ou mais..... | 21 |
| 5.5 Nível Educacional dos Ocupados..... | 22 |
| 5.6 Rendimento Médio..... | 22 |
| 5.7 Estrutura Fundiária..... | 22 |
| 5.8 Condição Legal das Terras..... | 22 |
| 5.9 Utilização das Terras nos Estabelecimentos, por tipo de Utilização..... | 23 |
| 5.10 Produção Agrícola - Área Colhida..... | 23 |
| 5.11 Produção Agrícola - Produção..... | 24 |
| 5.12 Produção Agrícola - Rendimento Médio..... | 24 |
| 5.13 Efetivo de Rebanhos..... | 24 |
| 5.14 Principais Produtos de origem animal..... | 25 |
| 5.15 Produtos da Aquicultura, por tipo de produto..... | 25 |
| 5.16 Financiamentos Concedidos a Produtores e Cooperativas (Agrícola/Pecuária)..... | 25 |
| 5.17 PRONAF..... | 25 |
| 5.18 Consumidores de Energia Elétrica por Classe..... | 26 |
| 5.19 Consumo de Energia Elétrica por Classe..... | 26 |
| 5.20 Frota de Veículos..... | 26 |
| | |
| 6 EDUCAÇÃO..... | 27 |
| 6.1 Número de Matrículas por Tipo de Ensino, Localização e dependência Administrativa..... | 27 |
| 6.2 Número de Docentes por tipo de Ensino, Localização e dependência Administrativa..... | 27 |
| 6.3 Número de Estabelecimentos por Tipo de Ensino, Localização e Dependência Administrativa..... | 27 |
| 6.4 Índice de Desenvolvimento da Educação Básica..... | 28 |
| 6.5 Taxa de Alfabetização das pessoas de 10 anos ou mais de idade..... | 28 |
| 6.6 Taxa de Abandono por ensino Localização e Dependência Administrativa..... | 28 |
| 6.7 Taxa de Aprovação por ensino Localização e Dependência Administrativa..... | 28 |
| 6.8 Taxa de Reprovação por ensino Localização e Dependência Administrativa..... | 28 |
| 6.9 Taxa de Distorção Idade/Série por Nível Ensino, Localização e Dependência Administrativa..... | 28 |
| 6.10 Números de Instituições que Ministram o Ensino Superior, Cursos em Atividade e Modalidade, Segundo Municípios do Tocantins..... | 29 |
| 6.11 Situação do Ensino Superior por Categoria Administrativa..... | 29 |
| | |
| 7 SAÚDE..... | 30 |
| 7.1 Números de Estabelecimentos de Saúde..... | 30 |
| 7.2 Número de Profissionais na Área da Saúde..... | 30 |
| 7.3 Número de Leitos Existentes nas Unidades Cadastradas no SUS..... | 30 |
| 7.4 Números de Nascidos Vivos, por Sexo e por Faixa Etária da Mãe..... | 31 |
| 7.5 Números de Óbitos por faixa Etária..... | 31 |
| 7.6 Óbitos por Causa Morte..... | 32 |
| 7.7 Taxa de Mortalidade Infantil..... | 32 |
| 7.8 Imunização em Menores de Um Ano..... | 32 |
| 7.9 Acidentes com Animais Peçonhentos..... | 33 |
| 7.10 Leishmaniose Visceral e Leishmaniose Tegumentar, Frequência por Ano da Notificação..... | 33 |
| 7.11 Número de casos confirmados de Dengue..... | 33 |
| 7.12 Número de Casos Confirmados de Meningite..... | 33 |

| | |
|--|----|
| 7.13 Coeficiente de Detecção Anual Geral de Casos Novos de Hanseníase e Detecção em menor 15 anos | 33 |
| 8 SANEAMENTO BÁSICO..... | 34 |
| 8.1 Domicílios Particulares Permanentes, por forma de Abastecimento de Água | 34 |
| 8.2 Domicílios Particulares Permanentes, por Existência e Número de Banheiros de Uso Exclusivo do Domicílio | 34 |
| 8.3 Domicílios Particulares Permanentes, por Existência de Banheiro ou Sanitário e tipo de Esgotamento Sanitário | 34 |
| 8.4 Domicílios Particulares Permanentes, por destino do lixo..... | 34 |
| 9 FINANÇAS PÚBLICAS | 35 |
| 9.1 Transferências Constitucionais | 35 |
| 9.2 Repasse da Arrecadação de ICMS..... | 35 |
| 9.3 Repasse da Arrecadação do IPVA..... | 35 |
| 9.4 Arrecadação de Impostos Estaduais..... | 35 |
| 10 SERVIÇOS E EQUIPAMENTOS URBANOS..... | 36 |
| 10.1 Dados de Telefonia Fixa | 36 |
| 10.2 Distribuição das Agências Bancárias e Postos de Instituições sob a supervisão do BACEN, em funcionamento | 36 |
| 10.3 Quantitativos de estação Rádio Base (ERB) por operadora | 36 |
| 11 PROBLEMAS AMBIENTAIS | 37 |
| 11.1 Foco de Queimadas | 37 |

1 | INFORMAÇÕES GERAIS

Histórico

Cidade fronteiriça com Carolina (MA), separada pelo rio Tocantins, Filadélfia fazia parte da rota fluvial que ligava as cidades do sul de Goiás com a região Norte do país.

Neste sentido, uma passagem marcante em sua história foi a instalação de um Posto Fiscal para arrecadação de impostos na região, conhecido por Porto das Paulas, em 1919.

O nome da cidade homenageia o primeiro fazendeiro a se instalar no local, Filadélfio Antônio de Noronha. Elevado à categoria de município com a denominação de Filadélfia, pela lei estadual nº 154, de 08-10-1948, desmembrado do município de Tocantinópolis (ex-Boa Vista). Sede no antigo distrito de Filadélfia. Constituído de 2 distritos: Filadélfia e Iviti (ex-Diamantina), ambos desmembrados de Tocantinópolis. Instalado em 01-01-1949.

Fonte: IBGE

| | | | |
|---|-----------------------------------|---------------------------------|-----------------------|
| Fundação do Município: | 8 de outubro de 1948 | Instalação do Município: | 1º de janeiro de 1949 |
| Fundador: | Filadélfio Antônio de Noronha | Gentílico: | Filadelfiense |
| Distância Rodoviária da Capital: | 479 km | Município-mãe: | Tocantinópolis |
| Padroeiro: | Nossa Senhora do Perpétuo Socorro | Distrito(s): | - |

Limites Intermunicipais

| | | | |
|---------------|-----------------------------------|---------------|-------------------------|
| Norte: | Babaçulândia e Estado do Maranhão | Sul: | Goiatins e Palmeirante |
| Leste: | Maranhão e Goiatins | Oeste: | Nova Olinda e Araguaína |

2 | ASPECTOS FÍSICOS

2.1 Área Territorial Total, Altitude e Coordenadas Geográficas

| Área (km ²) | Altitude Média da Sede Municipal (m) | Bioma | Coordenadas Geográficas da Sede Municipal | |
|-------------------------|--------------------------------------|---------|---|-------------|
| | | | Latitude S | Longitude O |
| 1.988,081 | 169 | Cerrado | -07°20'10" | 47°29'25" |

LOCALIZAÇÃO GEOGRÁFICA DE FILADÉLFIA

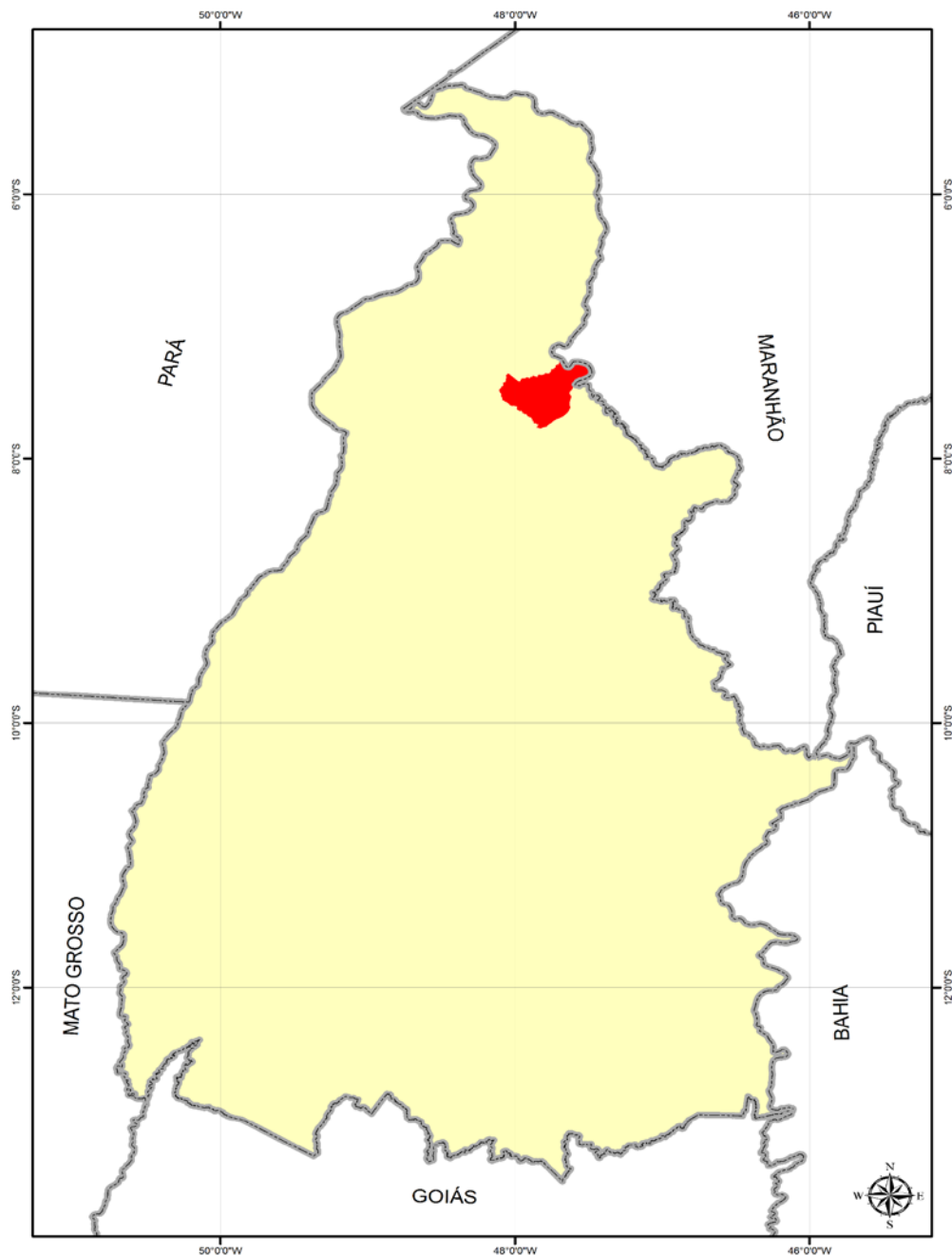

SISTEMA DE REFERÊNCIA: SAD-69 | PROJEÇÃO POLICÔNICA

Meridiano Referência: 54° W. Gr. | Paralelo de Referência: 0°.

Fonte: Diretoria de Pesquisa e Informações Estatísticas. Base de Dados Geográficos do Tocantins - atualização 2012. Palmas, SEPLAN/DPIE, janeiro/2012. CD-ROM. (Atualização de arquivos em escala 1:1.000.000 da Base de Dados Geográficos do Tocantins). Organizado por Rodrigo Sabino Teixeira Borges e Paulo Augusto Barros de Sousa.

2 | ASPECTOS FÍSICOS

PRECIPITAÇÃO MÉDIA ANUAL

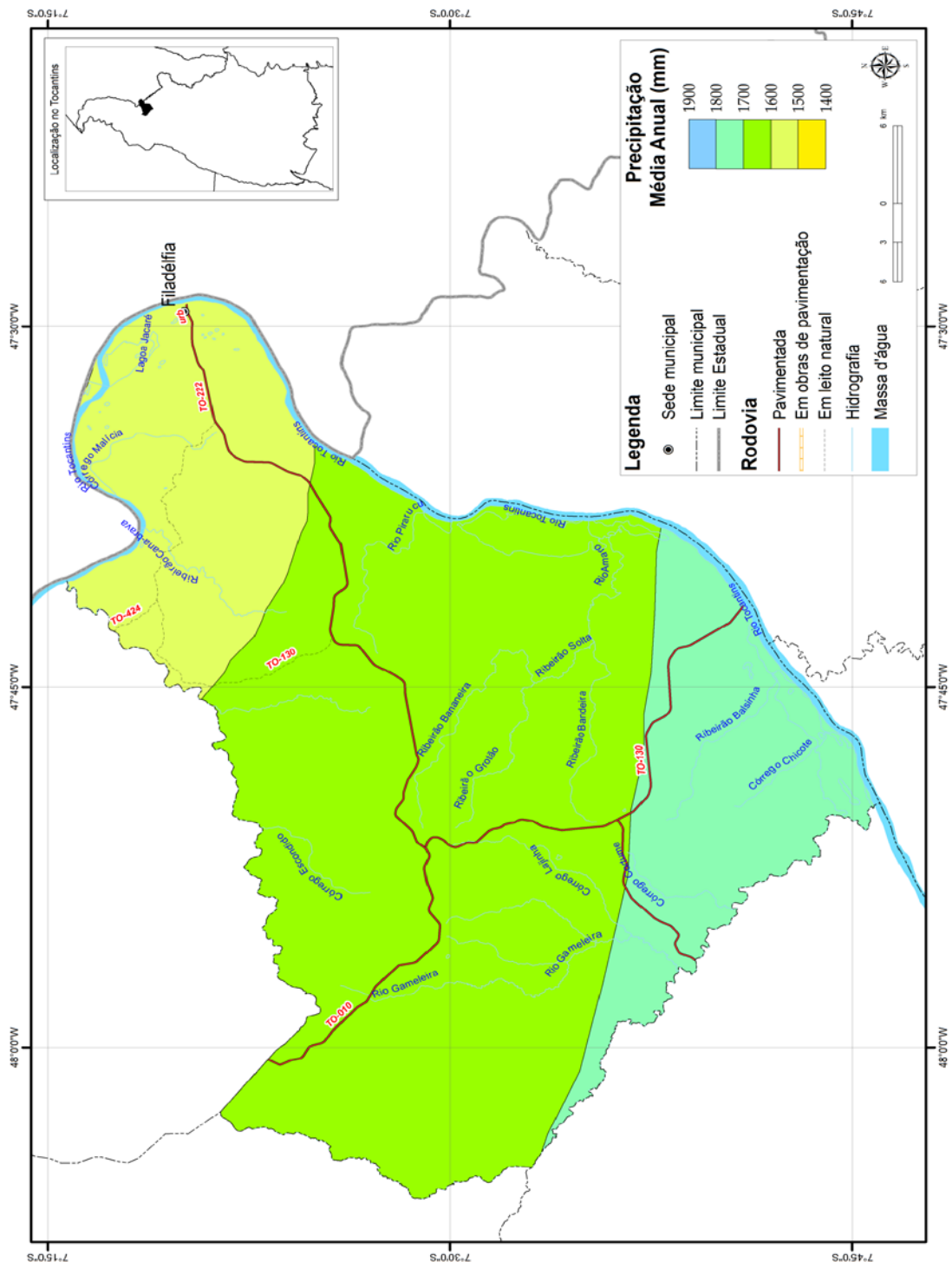

SISTEMA DE REFERÊNCIA: SAD-69 | PROJEÇÃO POLICÔNICA

Meridiano Referência: 54° W. Gr. | Paralelo de Referência: 0°.

Fonte: Diretoria de Pesquisa e Informações Estatísticas. Base de Dados Geográficos do Tocantins - atualização 2012. Palmas, SEPLAN/DPIE, janeiro/2012. CD-ROM. (Atualização de arquivos em escala 1:1.000.000 da Base de Dados Geográficos do Tocantins). Organizado por Rodrigo Sabino Teixeira Borges e Paulo Augusto Barros de Sousa.

2 | ASPECTOS FÍSICOS

REGIONALIZAÇÃO CLIMÁTICA

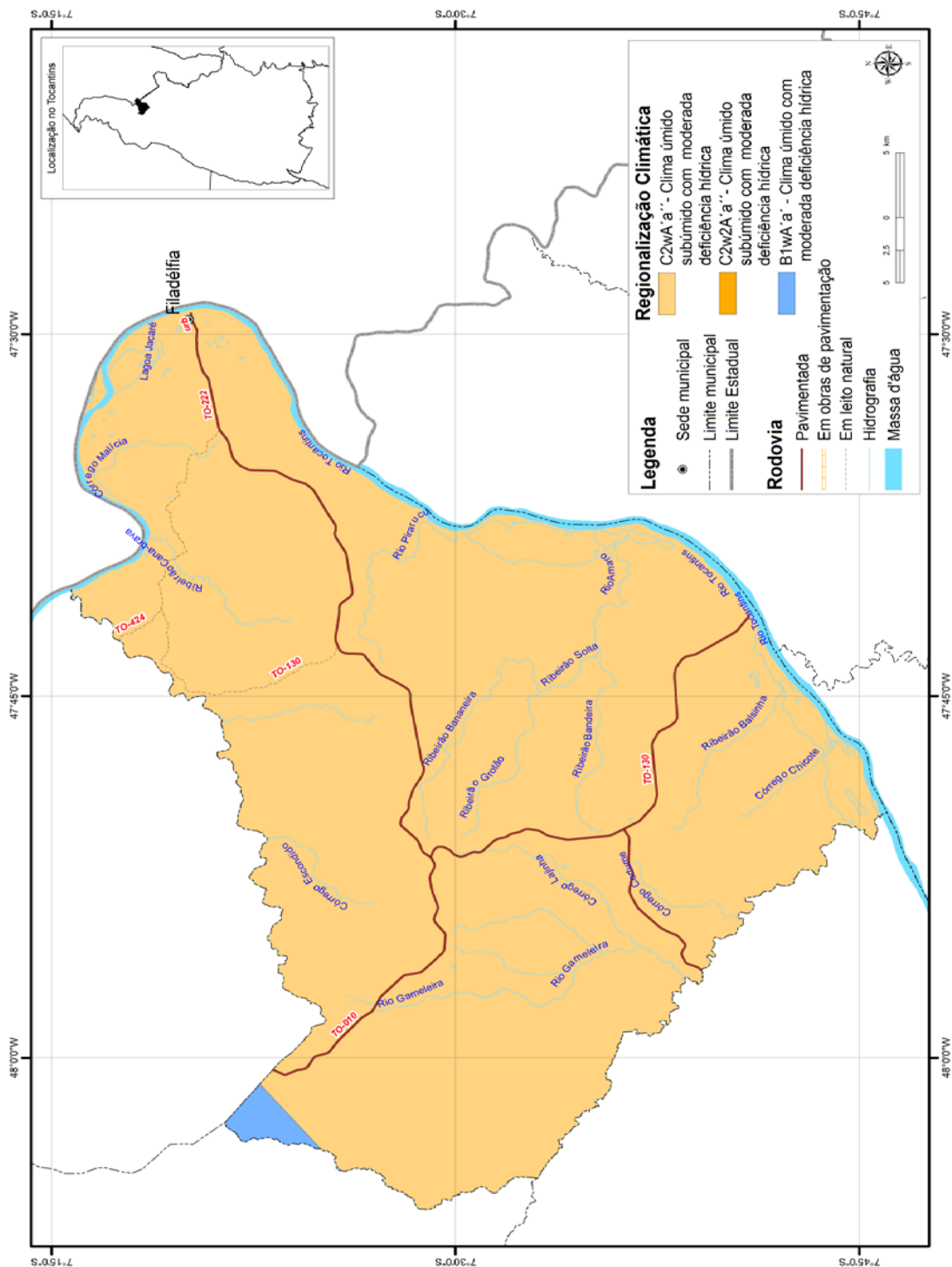

SISTEMA DE REFERÊNCIA: SAD-69 | PROJEÇÃO POLICÔNICA

Meridiano Referência: 54° W. Gr. | Paralelo de Referência: 0°.

Fonte: Diretoria de Pesquisa e Informações Estatísticas. Base de Dados Geográficos do Tocantins - atualização 2012. Palmas, SEPLAN/DPIE, janeiro/2012. CD-ROM. (Atualização de arquivos em escala 1:1.000.000 da Base de Dados Geográficos do Tocantins). Organizado por Rodrigo Sabino Teixeira Borges e Paulo Augusto Barros de Sousa.

2 | ASPECTOS FÍSICOS

SOLOS

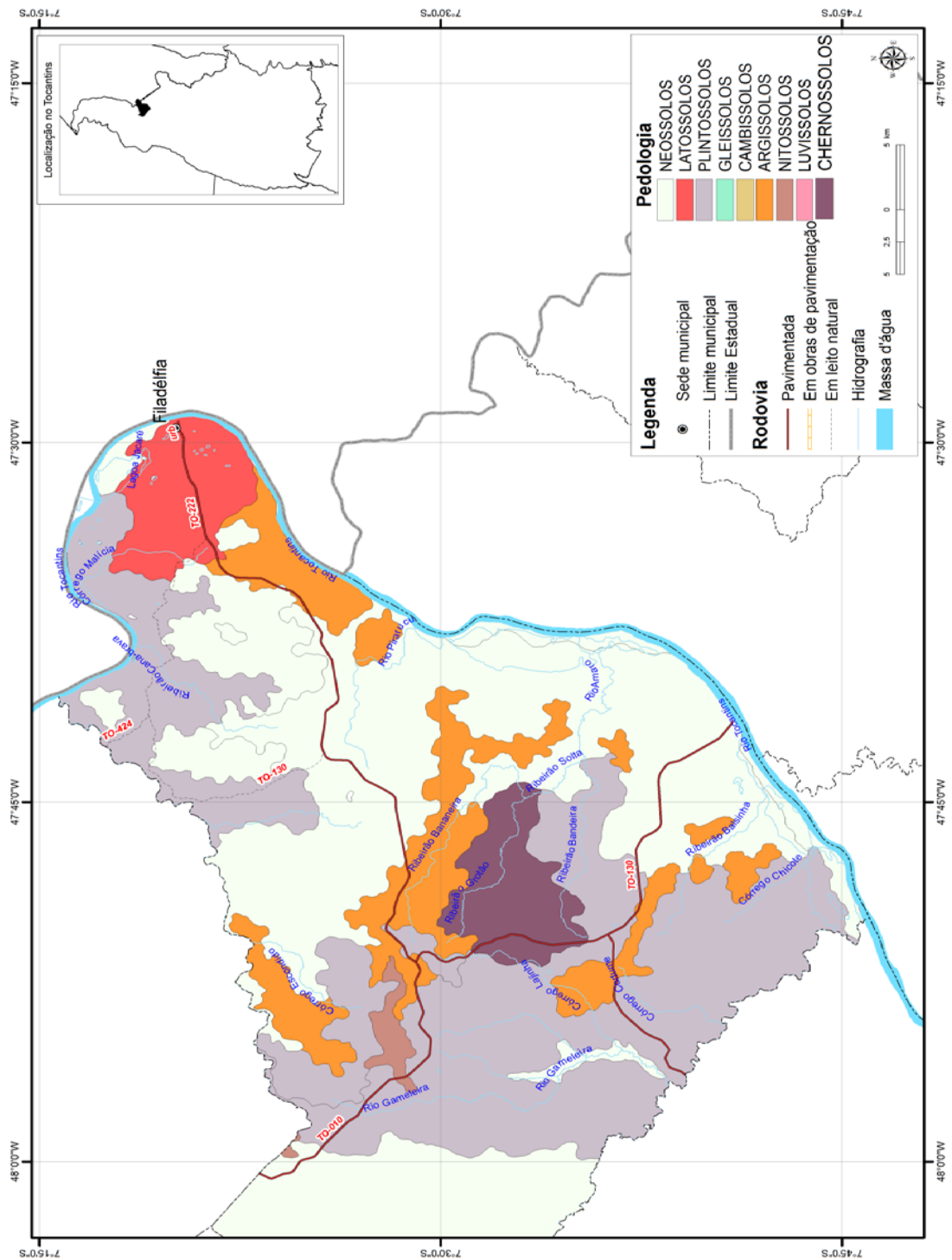

SISTEMA DE REFERÊNCIA: SAD-69 | PROJEÇÃO POLICÔNICA

Meridiano Referência: 54° W. Gr. | Paralelo de Referência: 0°.

Fonte: Diretoria de Pesquisa e Informações Estatísticas. Base de Dados Geográficos do Tocantins - atualização 2012. Palmas, SEPLAN/DPIE, janeiro/2012. CD-ROM. (Atualização de arquivos em escala 1:1.000.000 da Base de Dados Geográficos do Tocantins). Organizado por Rodrigo Sabino Teixeira Borges e Paulo Augusto Barros de Sousa.

2 | ASPECTOS FÍSICOS

COBERTURA E USO DA TERRA - 2007

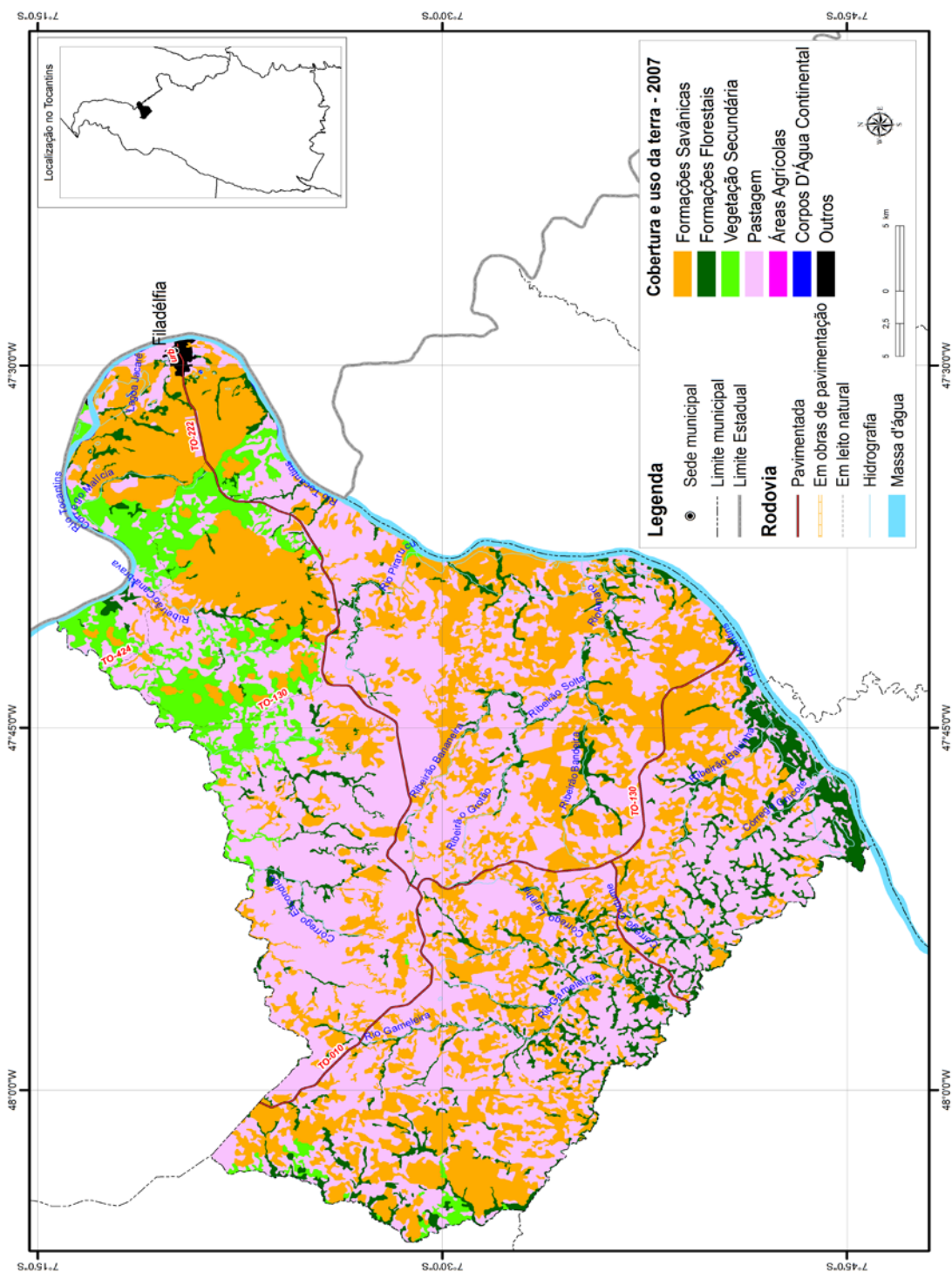

SISTEMA DE REFERÊNCIA: SAD-69 | PROJEÇÃO POLICÔNICA

Meridiano Referência: 54° W. Gr. | Paralelo de Referência: 0°.

Fonte: Diretoria de Pesquisa e Informações Estatísticas. Base de Dados Geográficos do Tocantins - atualização 2012. Palmas, SEPLAN/DPIE, janeiro/2012. CD-ROM. (Atualização de arquivos em escala 1:1.000.000 da Base de Dados Geográficos do Tocantins). Organizado por Rodrigo Sabino Teixeira Borges e Paulo Augusto Barros de Sousa.

LEGENDA

POTENCIALIDADE DE USO DA TERRA

I - ÁREAS DE USO INTENSIVO PARA PRODUÇÃO

Região Fitoecológica de Floresta Ombrófila

 Áreas para culturas de ciclo curto e longo e/ou pecuária intensiva

 Áreas para pecuária intensiva e/ou culturas de ciclo curto e longo

Região Fitoecológica de Floresta Estacional

 Áreas para culturas de ciclo curto e longo e/ou pecuária intensiva

Região Fitoecológica de Cerrado

 Áreas para culturas de ciclo curto e longo e/ou pecuária intensiva

 Áreas para pecuária intensiva e/ou culturas de ciclo curto e longo

II - ÁREAS DE USO DE MÉDIA INTENSIDADE PARA PRODUÇÃO

Região Fitoecológica de Cerrado

 Áreas para pecuária semi-intensiva e/ou silvicultura

III - ÁREAS DE USO DE BAIXA INTENSIDADE PARA PRODUÇÃO

Região Fitoecológica de Cerrado

 Áreas para silvicultura e/ou pecuária extensiva

 Áreas para pecuária extensiva

IV - ÁREAS ESPECIAIS DE PRODUÇÃO

Região Fitoecológica de Cerrado

 Áreas para pecuária intensiva e/ou culturas de ciclo curto e longo

V - ÁREAS COM LIMITAÇÃO DE USO OU RESTRIÇÃO LEGAL

 Áreas de conservação ou com alta limitação natural para uso

2 | ASPECTOS FÍSICOS

POTENCIALIDADE DE USO DA TERRA

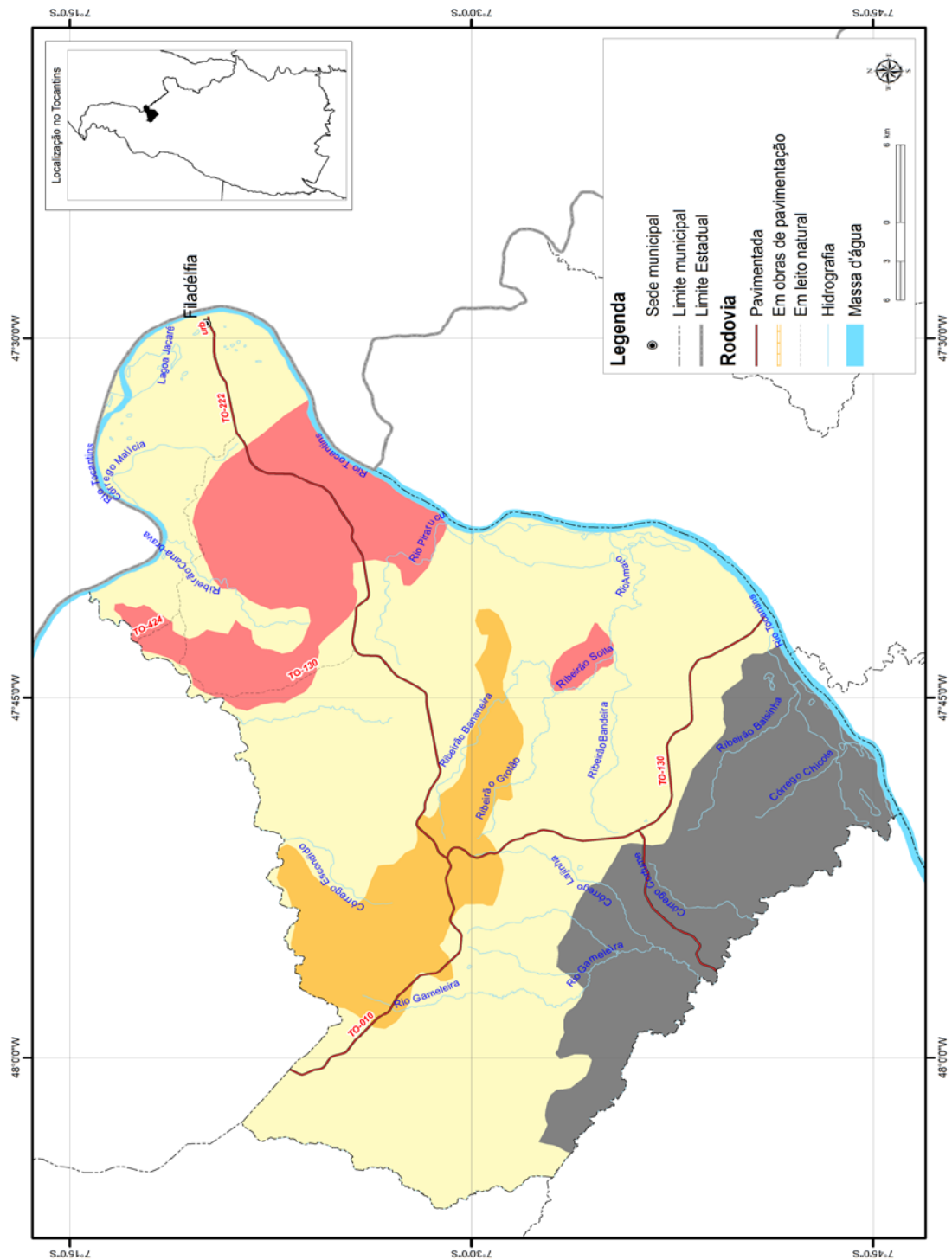

SISTEMA DE REFERÊNCIA: SAD-69 | PROJEÇÃO POLICÔNICA

Meridiano Referência: 54° W. Gr. | Paralelo de Referência: 0°.

Fonte: Diretoria de Pesquisa e Informações Estatísticas. Base de Dados Geográficos do Tocantins - atualização 2012. Palmas, SEPLAN/DPIE, janeiro/2012. CD-ROM. (Atualização de arquivos em escala 1:1.000.000 da Base de Dados Geográficos do Tocantins). Organizado por Rodrigo Sabino Teixeira Borges e Paulo Augusto Barros de Sousa.

3 | ASPECTOS DEMOGRÁFICOS

Tabela 3.1 - População Residente, Densidade Demográfica, Taxa de Urbanização e Taxa de Crescimento Anual - 1991, 2000 e 2010

| Informações | | 2000 | 2010 |
|--|--------|-------|-------|
| População | 11.029 | 8.218 | 8.505 |
| Densidade Demográfica (hab./Km²) | 5,55 | 4,13 | 4,28 |
| Taxa de Urbanização (%) | 25,21 | 49,20 | 65,11 |
| Taxa anual de crescimento 1991/2000 (%) | | -2,90 | |
| Taxa anual de crescimento 2000/2010 (%) | | 0,34 | |
| Estimativa População - 2014 ¹ | | 8.824 | |

Fonte: IBGE - Instituto Brasileiro de Geografia e Estatística/Censo Demográfico 1991, 2000 e 2010

Elaboração: Secretaria do Planejamento e Orçamento/Diretoria de Pesquisa e Informações Econômicas

(1) Referência em 1º de julho de 2014

Tabela 3.2 - População Residente, por Situação do Domicílio e Sexo - 1991, 2000 e 2010

| População por Situação de Domicílio e Sexo | 1991 | 2000 | 2010 |
|--|---------------|--------------|--------------|
| População Total | 11.029 | 8.218 | 8.505 |
| População Urbana | 2.780 | 4.043 | 5.538 |
| Homens | 1.354 | 2.004 | 2.801 |
| Mulheres | 1.426 | 2.039 | 2.737 |
| População Rural | 8.249 | 4.175 | 2.967 |
| Homens | 4.474 | 2.309 | 1.669 |
| Mulheres | 3.775 | 1.866 | 1.298 |

Fonte: IBGE - Instituto Brasileiro de Geografia e Estatística /Censo Demográfico 1991, 2000 e 2010

Elaboração: Secretaria do Planejamento e Orçamento/Diretoria de Pesquisa e Informações Econômicas

Tabela 3.3 - População Residente por Cor ou Raça - 2010

| População Residente | 2010 |
|---------------------|--------------|
| Total | 8.505 |
| Branca | 1.954 |
| Preta | 682 |
| Amarela | 51 |
| Parda | 5.811 |
| Indígena | 7 |
| Sem Declaração | - |

Fonte: IBGE - Instituto Brasileiro de Geografia e Estatística/Censo Demográfico 2010

Elaboração: Secretaria do Planejamento e Orçamento/Diretoria de Pesquisa e Informações Econômicas

Tabela 3.4 - População Residente por Faixa Etária e Sexo - 1991,2000 e 2010

| Grupos de Idade | 1991 | | 2000 | | 2010 | |
|--------------------|--------------|--------------|--------------|--------------|--------------|--------------|
| | Homens | Mulheres | Homens | Mulheres | Homens | Mulheres |
| TOTAL | 5.828 | 5.201 | 4.770 | 3.905 | 4.470 | 4.035 |
| Menos de 1 ano | 150 | 174 | 120 | 86 | 79 | 75 |
| De 1 a 4 anos | 620 | 595 | 878 | 403 | 314 | 330 |
| De 5 a 9 anos | 801 | 757 | 516 | 546 | 421 | 451 |
| De 10 a 14 anos | 799 | 750 | 501 | 491 | 529 | 442 |
| De 15 a 19 anos | 703 | 503 | 525 | 405 | 458 | 441 |
| De 20 a 24 anos | 480 | 430 | 387 | 339 | 367 | 309 |
| De 25 a 29 anos | 396 | 346 | 310 | 242 | 376 | 295 |
| De 30 a 34 anos | 315 | 280 | 223 | 252 | 311 | 294 |
| De 35 a 39 anos | 272 | 242 | 234 | 193 | 286 | 245 |
| De 40 a 44 anos | 244 | 242 | 194 | 186 | 216 | 233 |
| De 45 a 49 anos | 233 | 208 | 172 | 148 | 225 | 174 |
| De 50 a 59 anos | 390 | 324 | 302 | 267 | 357 | 317 |
| De 60 a 69 anos | 248 | 200 | 212 | 219 | 270 | 241 |
| De 70 anos ou mais | 177 | 150 | 196 | 128 | 261 | 188 |

Fonte: IBGE - Instituto Brasileiro de Geografia e Estatística/ Censo Demográfico 1991, 2000 e 2010.

Elaboração: Secretaria do Planejamento e Orçamento/Diretoria de Pesquisa e Informações Econômicas

3 | ASPECTOS DEMOGRÁFICOS

Tabela 3.5 - Estimativa da População*

| Ano | (%) |
|------|-------|
| 2011 | 8.527 |
| 2012 | 8.549 |
| 2013 | 8.800 |
| 2014 | 8.824 |
| 2015 | 8.848 |
| 2016 | 8.871 |

Fonte: IBGE - Instituto Brasileiro de Geografia e Estatística, Diretoria de Pesquisas, Coordenação de População e Indicadores Sociais

Elaboração: Secretaria do Planejamento e Orçamento/Diretoria de Pesquisa e Informações Econômicas

* Estimativas da população residente nos municípios com data de referência em 1º de julho de cada ano.

Tabela 3.6 - Razão de Dependência - 2000 e 2010

| Ano | (%) |
|------|-------|
| 2000 | 77,30 |
| 2010 | 64,51 |

Fonte: IBGE - Instituto Brasileiro de Geografia e Estatística / Censo Demográfico 1991, 2000 e 2010.

Elaboração: Secretaria do Planejamento e Orçamento/Diretoria de Pesquisa e Informações Econômicas

Definição: Relação entre o grupo populacional dependente da população potencialmente ativa (ou idade ativa - PIA)

Tabela 3.7 - Índice de Masculinidade - 2000 e 2010

| Ano | (%) |
|------|--------|
| 2000 | 110,45 |
| 2010 | 110,78 |

Elaboração: Secretaria do Planejamento e Orçamento/Diretoria de Pesquisa e Informações Econômicas

Definição: Número médio de homens para cada grupo de 100 mulheres.

Método de Cálculo: Quociente entre o total de pessoas do sexo masculino e pessoas do sexo feminino (x100).

Tabela 3.8 - Longevidade, Mortalidade e Fecundidade - 1991, 2000 e 2010

| Taxas | 1991 | 2000 | 2010 |
|--|-------|-------|-------|
| Esperança de vida ao nascer (em anos) | 63,24 | 64,83 | 72,52 |
| Mortalidade até 1 ano de idade (por mil nascidos vivos) | 50,17 | 44,26 | 19,70 |
| Mortalidade até 5 anos de idade (por mil nascidos vivos) | 66,06 | 56,86 | 21,16 |
| Taxa de fecundidade total (filhos por mulher) | 3,72 | 2,68 | 2,46 |

Fonte: PNUD - Programa das Nações Unidas para o Desenvolvimento/Atlas do Desenvolvimento Humano no Brasil 2013.

Elaboração: Secretaria do Planejamento e Orçamento/Diretoria de Pesquisa e Informações Econômicas

Tabela 3.9 - Eleitores Inscritos e Aptos - 2012 a 2016*

| Ano ¹ | Eleitores |
|------------------|-----------|
| 2012 | 6.608 |
| 2013 | 6.441 |
| 2014 | 6.455 |
| 2015 | 6.398 |
| 2016* | 6.562 |

Fonte: TSE - Tribunal Superior Eleitoral

Elaboração: Secretaria do Planejamento e Orçamento/Diretoria de Pesquisa e Informações Econômicas

(1) Posição em dezembro de cada ano

* Dados preliminares de 31 de agosto de 2016.

3 | ASPECTOS DEMOGRÁFICOS

Tabela 3.10 - Nascidos Vivos e Óbitos ocorridos, por lugar de registro - 2013 e 2014

| Ano | Nascidos Vivos | Óbitos Ocorridos |
|------|----------------|------------------|
| 2013 | 128 | 22 |
| 2014 | 115 | 35 |

Fonte: IBGE - Instituto Brasileiro de Geografia e Estatística, Estatísticas do Registro Civil

Elaboração: Secretaria do Planejamento e Orçamento/Diretoria de Pesquisa e Informações Econômicas

Tabela 3.11 - Nascidos Vivos pelo lugar de residência da mãe, por sexo - 2013 e 2014

| Ano | Masculino | Feminino |
|------|-----------|----------|
| 2013 | 74 | 44 |
| 2014 | 55 | 54 |

Fonte: IBGE - Instituto Brasileiro de Geografia e Estatística, Estatísticas do Registro Civil

Elaboração: Secretaria do Planejamento e Orçamento/Diretoria de Pesquisa e Informações Econômicas

Tabela 3.12 - Número de Casamentos Ocorridos, por local de registro - 2013 e 2014

| Ano | Casamentos |
|------|------------|
| 2013 | 15 |
| 2014 | 48 |

Fonte: IBGE - Instituto Brasileiro de Geografia e Estatística, Estatísticas do Registro Civil

Elaboração: Secretaria do Planejamento e Orçamento/Diretoria de Pesquisa e Informações Econômicas

Tabela 3.13 - Número de Divórcios Concedidos, por lugar da ação do processo - 2013 e 2014

| Ano | Divórcios |
|------|-----------|
| 2013 | 13 |
| 2014 | 10 |

Fonte: IBGE - Instituto Brasileiro de Geografia e Estatística, Estatísticas do Registro Civil

Elaboração: Secretaria do Planejamento e Orçamento/Diretoria de Pesquisa e Informações Econômicas

4 | INDICADORES SOCIAIS

4.1 IDH-M (Índice de Desenvolvimento Humano Municipal) - 1991, 2000 e 2010

| Índices | 1991 | 2000 | 2010 |
|-------------------|-------|-------|-------|
| IDH-M | 0,327 | 0,447 | 0,621 |
| IDH-M Longevidade | 0,637 | 0,664 | 0,792 |
| IDH-M Educação | 0,115 | 0,249 | 0,522 |
| IDH-M Renda | 0,478 | 0,540 | 0,578 |

Fonte: PNUD - Programa das Nações Unidas para o Desenvolvimento/ Atlas do Desenvolvimento Humano no Brasil 2013.

Elaboração: Secretaria do Planejamento e Orçamento/Diretoria de Pesquisa e Informações Econômicas

Ranking

Filadélfia ocupa a 3.680ª posição, em 2010, em relação aos 5.565 municípios do Brasil, sendo que 3.679 (66,11%) municípios estão em situação melhor e 1.886 (33,89%) municípios estão em situação igual ou pior. Em relação aos 139 outros municípios de Tocantins, Filadélfia ocupa a 90ª posição, sendo que 89 (64,03%) municípios estão em situação melhor e 50 (35,97%) municípios estão em situação pior ou igual.

Fonte: PNUD - Programa das Nações Unidas para o Desenvolvimento/ Atlas do Desenvolvimento Humano no Brasil 2013.

Elaboração: Secretaria do Planejamento e Orçamento/Diretoria de Pesquisa e Informações Econômicas

4.2 Famílias com Rendimento Mensal Familiar até 1/4 do Salário Mínimo (Pobreza Extrema), até Meio Salário Mínimo (Pobreza Absoluta) e até 1 Salário Mínimo (Pobreza) - 1991, 2000 e 2010

| Situação das Famílias | 1991 | 2000 | 2010 ¹ |
|--|------|--------------|-------------------|
| Total de Famílias | - | 1.898 | 2.282 |
| Em condição de pobreza extrema (%) ² | - | 25,97 | 33,79 |
| Em condição de pobreza absoluta (%) ² | - | 52,37 | 61,92 |
| Em condição de pobreza (%) ² | - | 81,72 | 86,94 |

Fonte: IBGE - Instituto Brasileiro de Geografia e Estatística/Censo Demográfico 2000 e 2010

Elaboração: Secretaria do Planejamento e Orçamento/Diretoria de Pesquisa e Informações Econômicas

Nota: O IPEA define a condição de pobreza extrema quando o rendimento médio mensal per capita for de até um quarto do salário mínimo; pobreza absoluta quando o rendimento médio mensal per capita for de até meio salário mínimo e de pobreza quando o rendimento médio mensal per capita for até um salário mínimo.

(1) Resultados Preliminares do Universo do Censo Demográfico 2010. Inclusive os domicílios sem declaração de rendimento nominal mensal domiciliar per capita e com rendimento mensal domiciliar per capita somente em benefícios.

(2) As porcentagens apresentadas nas tabelas são acumulativas.

4.3 Número de Famílias Atendidas pelo Programa Bolsa Família - 2008 a 2016

| Ano | Número de famílias |
|------|--------------------|
| 2008 | 759 |
| 2009 | 971 |
| 2010 | 1.010 |
| 2011 | 1.090 |
| 2012 | 1.170 |
| 2013 | 1.238 |
| 2014 | 1.183 |
| 2015 | 1.137 |
| 2016 | 1.101 |

Fonte: MDS - Ministério do Desenvolvimento Social e Combate à Fome, DATASOCIAL

Elaboração: Secretaria do Planejamento e Orçamento/Diretoria de Pesquisa e Informações Econômicas

4 | INDICADORES SOCIAIS

4.4 Domicílios Particulares Permanentes, por Classes de Rendimento Nominal Mensal Domiciliar Per Capita - 1991, 2000 e 2010

| Classe de Rendimentos | 1991 | 2000 | 2010 |
|-----------------------------|--------------|------|--------------|
| Total | 2.205 | - | 1.970 |
| Até 1/4 | 893 | - | 486 |
| Mais de 1/4 a 1/2 | 669 | - | 603 |
| Mais de 1/2 a 1 | 259 | - | 472 |
| Mais de 1 a 2 | 107 | - | 168 |
| Mais de 2 a 3 | 37 | - | 57 |
| Mais de 3 a 5 | 22 | - | 37 |
| Mais de 5 | 12 | - | 9 |
| Sem rendimento ¹ | 206 | - | 140 |

Fonte: IBGE - Instituto Brasileiro de Geografia e Estatística/Censo Demográfico 1991, 2000 e 2010.

Elaboração: Secretaria do Planejamento e Orçamento/Diretoria de Pesquisa e Informações Econômicas

(1) Inclusive os domicílios com rendimento mensal domiciliar somente em benefícios

4.5 Porcentagem da Renda Apropriada por Estratos da População - 1991, 2000 e 2010

| Estratos da População | 1991 | 2000 | 2010 |
|-----------------------|-------|-------|-------|
| 20% mais pobres | 2,13 | 2,70 | 1,71 |
| 40% mais pobres | 7,84 | 8,96 | 9,14 |
| 60% mais pobres | 17,33 | 19,30 | 21,66 |
| 80% mais pobres | 32,33 | 36,88 | 42,81 |
| 20% mais ricos | 67,67 | 63,12 | 57,19 |

Fonte: PNUD - Programa das Nações Unidas para o Desenvolvimento/ Atlas do Desenvolvimento Humano no Brasil 2013.

Elaboração: Secretaria do Planejamento e Orçamento/Diretoria de Pesquisa e Informações Econômicas

5 | ASPECTOS ECONÔMICOS

5.1 PIB e PIB Per Capita a Preços Correntes e Colocação do PIB no Estado - 2008 a 2014

| Ano | PIB (1.000 R\$) | PIB - per capita anual (R\$) | Colocação do PIB no Estado |
|------|-----------------|------------------------------|----------------------------|
| 2008 | 42.241,08 | 5.275,52 | 43 |
| 2009 | 50.151,05 | 6.286,17 | 46 |
| 2010 | 59.686,68 | 7.020,31 | 45 |
| 2011 | 61.690,81 | 7.233,91 | 36 |
| 2012 | 69.463,41 | 8.125,33 | 43 |
| 2013 | 78.516,01 | 8.922,27 | 45 |
| 2014 | 85.439,72 | 9.682,65 | 48 |

Fonte: IBGE - Instituto Brasileiro de Geografia e Estatística.

Elaboração: Secretaria do Planejamento e Orçamento/Diretoria de Pesquisa e Informações Econômicas

Nota: Produto Interno Bruto (PIB) é a soma dos valores adicionados pelas diversas atividades econômicas acrescida dos impostos líquidos de subsídios.

5.2 Valor Adicionado Bruto a Preços Correntes por Setor de Atividade - 2008 a 2014

| Ano | Agropecuária (1.000 R\$) | Indústria (1.000 R\$) | Serviços (1.000 R\$) |
|------|--------------------------|-----------------------|----------------------|
| 2008 | 7.465,40 | 4.294,82 | 28.920,46 |
| 2009 | 9.785,62 | 5.461,19 | 33.219,65 |
| 2010 | 11.580,00 | 7.779,67 | 38.030,34 |
| 2011 | 12.078,25 | 4.547,61 | 42.591,70 |
| 2012 | 12.796,88 | 4.662,95 | 48.776,23 |
| 2013 | 15.111,19 | 5.873,93 | 55.202,57 |
| 2014 | 17.258,65 | 7.402,56 | 58.556,67 |

Fonte: IBGE - Instituto Brasileiro de Geografia e Estatística.

Elaboração: Secretaria do Planejamento e Orçamento/Diretoria de Pesquisa e Informações Econômicas

Nota: Valor Adicionado é obtido pela diferença entre o valor de produção e o consumo intermediário.

5.3 Evolução dos Saldos do Emprego Formal por Setor de Atividade Econômica, com Ajustes¹ - 2013 a 2015

| Setor | Saldo 2013 | Saldo 2014 | Saldo 2015 |
|---|------------|------------|------------|
| Extração Mineral | 7 | -15 | -4 |
| Indústria de Transformação | 14 | -10 | -5 |
| Serviços Industriais de Utilidade Pública | 1 | 1 | 3 |
| Construção Civil | 2 | 8 | -7 |
| Comércio | 3 | -9 | -9 |
| Serviços | 4 | 7 | -1 |
| Administração Pública | - | - | - |
| Agropecuária | 15 | -8 | -16 |
| Total | 46 | -26 | -39 |

Fonte: MTE - Ministério do Trabalho e Emprego.

Elaboração: Secretaria do Planejamento e Orçamento/Diretoria de Pesquisa e Informações Econômicas

(1) Ajustes recebidos de janeiro a dezembro, relativo aos meses de janeiro a novembro de cada ano.

Nota: Saldo referente as admissões menos desligamentos de trabalhadores com carteira assinada.

5.4 Ocupação da População de 18 anos ou mais - 2000 e 2010

| Taxas | 2000 | 2010 |
|---|-------|-------|
| Taxa de atividade | 50,22 | 53,15 |
| Taxa de desocupação | 8,33 | 7,70 |
| Grau de formalização dos ocupados - 18 anos ou mais | 23,47 | 39,73 |

Fonte: PNUD - Programa das Nações Unidas para o Desenvolvimento/ Atlas do Desenvolvimento Humano no Brasil 2013.

Elaboração: Secretaria do Planejamento e Orçamento/Diretoria de Pesquisa e Informações Econômicas

5 | ASPECTOS ECONÔMICOS

5.5 Nível Educacional dos Ocupados - 2000 e 2010

| Porcentagem | 2000 | 2010 |
|---|-------|-------|
| % dos ocupados com fundamental completo | 21,19 | 44,43 |
| % dos ocupados com médio completo | 13,55 | 34,29 |
| % dos ocupados com ensino superior | 0,41 | 7,55 |

Fonte: PNUD - Programa das Nações Unidas para o Desenvolvimento/ Atlas do Desenvolvimento Humano no Brasil 2013.

Elaboração: Secretaria do Planejamento e Orçamento/Diretoria de Pesquisa e Informações Econômicas

5.6 Rendimento Médio - 2000 e 2010

| Porcentagem | 2000 | 2010 |
|---|-------|-------|
| % dos ocupados com rendimento de até 1 s.m. | 72,43 | 47,15 |
| % dos ocupados com rendimento de até 2 s.m. | 90,22 | 85,60 |

Fonte: PNUD - Programa das Nações Unidas para o Desenvolvimento/ Atlas do Desenvolvimento Humano no Brasil 2013.

Elaboração: Secretaria do Planejamento e Orçamento/Diretoria de Pesquisa e Informações Econômicas

5.7 Estrutura Fundiária - 1996 e 2006

| Grupo de área total | Estabelecimentos | | Área (ha) | |
|------------------------------|------------------|------------|-----------|---------------|
| | 1996 | 2006 | 1996 | 2006 |
| Mais de 0 a menos de 5 ha | - | 23 | - | 64 |
| De 5 a menos de 10 ha | - | 51 | - | 394 |
| De 10 a menos de 20 ha | - | 79 | - | 1.148 |
| De 20 a menos de 50 ha | - | 162 | - | 5.500 |
| De 50 a menos de 100 ha | - | 107 | - | 8.002 |
| De 100 a menos de 200 ha | - | 99 | - | 14.446 |
| De 200 a menos de 500 ha | - | 72 | - | 22.909 |
| De 500 a menos de 1.000 ha | - | 34 | - | 24.411 |
| De 1.000 a menos de 2.500 ha | - | 9 | - | 12.769 |
| De 2.500 ha e mais | - | 2 | - | 2.500 |
| Produtor sem área | - | 15 | - | - |
| Total | - | 653 | - | 92.143 |

Fonte: IBGE - Instituto Brasileiro de Geografia e Estatística/Censo Agropecuário 1996 e 2006

Elaboração: Secretaria do Planejamento e Orçamento/Diretoria de Pesquisa e Informações Econômicas

5.8 Condição Legal das Terras - 1996 e 2006

| Condição legal das terras | Estabelecimentos | | Área (ha) | |
|---------------------------|------------------|------|-----------|--------|
| | 1996 | 2006 | 1996 | 2006 |
| Próprias | 691 | 582 | 147.222 | 95.089 |
| Sem titulação definitiva | - | 50 | - | 895 |
| Arrendadas | 1 | 2 | 48 | x |
| Parceria | 1 | 4 | 484 | 172 |
| Ocupadas | 49 | 2 | 1.369 | x |

Fonte: IBGE - Instituto Brasileiro de Geografia e Estatística/Censo Agropecuário 1996 e 2006

Elaboração: Secretaria do Planejamento e Orçamento/Diretoria de Pesquisa e Informações Econômicas

x - dados não disponíveis

5 | ASPECTOS ECONÔMICOS

5.9 Utilização das Terras nos Estabelecimentos, por Tipo de Utilização - 2006

| Utilização das terras | Estabelecimentos | Área (ha) |
|---|------------------|-----------|
| Lavouras | | |
| Permanentes | 229 | 1.363 |
| Temporárias | 337 | 930 |
| Área plantada com forrageiras para corte. | 44 | 1.500 |
| Área para cultivo de flores (inclusive hidroponia e plasticultura), viveiros de mudas, estufas de plantas e casas de vegetação. | 1 | x |
| Pastagens | | |
| Naturais | 326 | 24.585 |
| Pastagens plantadas degradadas. | 118 | 5.082 |
| Pastagens plantadas em boas condições. | 475 | 27.254 |
| Matas e/ou florestas | | |
| Matas e/ou florestas naturais destinadas à preservação permanente ou reserva legal. | 374 | 13.759 |
| Matas e/ou florestas naturais (exclusive área de preservação permanente e as áreas em sistemas agroflorestais). | 202 | 13.454 |
| Florestas plantadas com essências florestais. | 3 | 19 |
| Sistemas agroflorestais | | |
| Área cultivada com espécies florestais também usada para lavouras e pastejo de animais. | 102 | 5.204 |
| Área não ocupada com lavouras, pastagens, matas e/ou florestas | | |
| Tanques, lagos, açudes e/ou área de águas públicas para exploração da aquicultura. | 71 | 205 |
| Construções, benfeitorias ou caminhos. | 386 | 1.125 |
| Terras degradadas (erodidas, desertificadas, salinizadas, etc). | 33 | 111 |
| Terras inaproveitáveis para agricultura ou pecuária (pântanos, areais, pedreiras, etc). | 172 | 2.414 |

Fonte: IBGE - Instituto Brasileiro de Geografia e Estatística/Censo Agropecuário 2006

Elaboração: Secretaria do Planejamento e Orçamento/Diretoria de Pesquisa e Informações Econômicas

x - dados não disponíveis

5.10 Produção Agrícola (Área Colhida) - 2010 a 2015

| Cultura | Área Colhida (ha) | | | | | |
|---------------------------|-------------------|------|------|------|------|------|
| | 2010 | 2011 | 2012 | 2013 | 2014 | 2015 |
| Abacaxi ¹ | 8 | 8 | 10 | 8 | 8 | 6 |
| Arroz | 1.200 | 600 | 500 | 480 | 300 | 265 |
| Banana | 70 | 60 | 55 | 60 | 62 | 56 |
| Cana-de-açúcar | 12 | 15 | 15 | 16 | 21 | - |
| Coco-da-baía ¹ | 20 | 20 | 20 | 20 | 20 | 21 |
| Feijão | 240 | 100 | 80 | 60 | 70 | 68 |
| Laranja | 21 | 20 | - | - | - | - |
| Mandioca | 200 | 140 | 100 | 80 | 120 | 110 |
| Maracujá | - | - | - | - | - | 3 |
| Melancia | 11 | 5 | 6 | 10 | - | - |
| Milho | 900 | 600 | 650 | 630 | 500 | 400 |
| Soja | - | - | - | - | - | - |

Fonte: IBGE - Instituto Brasileiro de Geografia e Estatística/Produção Agrícola Municipal.

Elaboração: Secretaria do Planejamento e Orçamento/Diretoria de Pesquisa e Informações Econômicas

(1) Frutos por hectares

5 | ASPECTOS ECONÔMICOS

5.11 Produção Agrícola (Produção) - 2010 a 2015

| Cultura | Produção (t) | | | | | |
|---------------------------|--------------|-------|-------|-------|-------|-------|
| | 2010 | 2011 | 2012 | 2013 | 2014 | 2015 |
| Abacaxi ¹ | 160 | 160 | 200 | 160 | 160 | 120 |
| Arroz | 2.400 | 1.020 | 900 | 888 | 555 | 504 |
| Banana | 560 | 450 | 385 | 432 | 484 | 440 |
| Cana-de-açúcar | 372 | 450 | 600 | 668 | 840 | - |
| Coco-da-baía ¹ | 230 | 232 | 232 | 216 | 229 | 231 |
| Feijão | 159 | 60 | 50 | 36 | 43 | 44 |
| Laranja | 210 | 200 | - | - | - | - |
| Mandioca | 4.000 | 2.800 | 1.800 | 1.200 | 2.664 | 2.530 |
| Maracujá | - | - | - | - | - | 32 |
| Melancia | 198 | 100 | 126 | 222 | - | - |
| Milho | 1.440 | 1.080 | 1.300 | 1.229 | 980 | 780 |
| Soja | - | - | - | - | - | - |

Fonte: IBGE - Instituto Brasileiro de Geografia e Estatística/Produção Agrícola Municipal.

Elaboração: Secretaria do Planejamento e Orçamento/Diretoria de Pesquisa e Informações Econômicas

(1) Frutos por hectares

5.12 Produção Agrícola (Rendimento Médio) - 2010 a 2015

| Cultura | Rendimento Médio (kg/ha) | | | | | |
|---------------------------|--------------------------|--------|--------|--------|--------|--------|
| | 2010 | 2011 | 2012 | 2013 | 2014 | 2015 |
| Abacaxi ¹ | 20.000 | 20.000 | 20.000 | 20.000 | 20.000 | 20.000 |
| Arroz | 2.000 | 1.700 | 1.800 | 1.850 | 1.850 | 1.902 |
| Banana | 8000 | 7.500 | 7.000 | 7.200 | 7.806 | 7.857 |
| Cana-de-açúcar | 31.000 | 30.000 | 40.000 | 41.750 | 42.000 | - |
| Coco-da-baía ¹ | 11.500 | 11.600 | 11.600 | 10.800 | 10.905 | 11.000 |
| Feijão | 662 | 1.200 | 625 | 600 | 614 | 647 |
| Laranja | 10.000 | 10.000 | - | - | - | - |
| Mandioca | 20.000 | 20.000 | 18.000 | 15.000 | 22.200 | 23.000 |
| Maracujá | - | - | - | - | - | 10.667 |
| Melancia | 18.000 | 20.000 | 21.000 | 22.200 | - | - |
| Milho | 1.600 | 1.800 | 2.000 | 1.951 | 1.960 | 1.950 |
| Soja | - | - | - | - | - | - |

Fonte: IBGE - Instituto Brasileiro de Geografia e Estatística/Produção Agrícola Municipal.

Elaboração: Secretaria do Planejamento e Orçamento/Diretoria de Pesquisa e Informações Econômicas

(1) Frutos por hectares

5.13 Efetivo dos Rebanhos - 2010 a 2015

| Rebanho | 2010 | 2011 | 2012 | 2013 | 2014 | 2015 |
|-------------------|--------|--------|--------|--------|--------|--------|
| Bovinos | 2.480 | 2.500 | 83.800 | 85.331 | 83.720 | 93.498 |
| Aves ¹ | 2.330 | 2.440 | 30.000 | 29.918 | 31.410 | 37.354 |
| Suínos | - | - | 2.520 | 2.510 | 2.830 | 3.080 |
| Ovinos | - | - | 2.660 | 2.751 | 2.690 | 2.932 |
| Equinos | - | - | 1.470 | 4.203 | 4.345 | 2.762 |
| Muare* | 75.650 | 77.350 | 1.520 | - | - | - |
| Caprinos | 19.300 | 19.430 | 510 | 623 | 620 | 660 |
| Asininos* | 12.700 | 12.770 | 1.270 | - | - | - |
| Bubalinos | 3.350 | 3.432 | - | 31 | 9 | 9 |

Fonte: IBGE - Instituto Brasileiro de Geografia e Estatística/Pesquisa da Pecuária Municipal.

Elaboração: Secretaria do Planejamento e Orçamento/Diretoria de Pesquisa e Informações Econômicas

(1) galinhas, galos, frangas, frangos e pintos

(*) A partir de 2013 a Pesquisa da Pecuária Municipal deixou de pesquisar os efetivos de asininos, coelhos e muare, em virtude, neste último caso, da reduzida importância econômica de tais rebanhos no conjunto da pecuária.

5 | ASPECTOS ECONÔMICOS

5.14 Principais Produtos de Origem Animal - 2010 a 2015

| Produtos | 2010 | 2011 | 2012 | 2013 | 2014 | 2015 |
|------------------------------|-------|-------|-------|-------|-------|-------|
| Leite de vaca (litros/mil) | 5.500 | 5.520 | 4.110 | 4.173 | 4.320 | 1.819 |
| Ovos de galinha (dúzias/mil) | 88 | 96 | 89 | 89 | 92 | 105 |
| Mel de abelha (kg) | 520 | 550 | 550 | 460 | 370 | 220 |

Fonte: IBGE - Instituto Brasileiro de Geografia e Estatística/Pesquisa da Pecuária Municipal.

Elaboração: Secretaria do Planejamento e Orçamento/Diretoria de Pesquisa e Informações Econômicas

5.15 Produção da Aquicultura, por tipo de produto - 2013 a 2015

| Produtos | 2013 | 2014 | 2015 |
|---|--------|--------|--------|
| Pacu e patinga (Quilogramas) | - | - | - |
| Piau, piapara, piaçu, piava (Quilogramas) | - | - | - |
| Pintado, cachara, cachapira e pintachara, surubim (Quilogramas) | 3.000 | 4.000 | 3.800 |
| Tambacu, tambatinga (Quilogramas) | - | 5.000 | 5.500 |
| Tambaqui (Quilogramas) | 27.000 | 30.000 | 35.000 |
| Alevinos (Milheiros) | - | - | - |
| Outros peixes (Quilogramas) * | - | 10.000 | 8.000 |

Fonte: IBGE - Instituto Brasileiro de Geografia e Estatística/Pesquisa da Pecuária Municipal.

Elaboração: Secretaria do Planejamento e Orçamento/Diretoria de Pesquisa e Informações Econômicas

(*) Outros peixes incluem: Curimatã, Curimbatã, Jatuarana, Piabanha, Piracanjuba, Lambari, Matrinxã, Tilápia, Traira, Trairão, Tucunaré e outros peixes

5.16 Financiamentos Concedidos a Produtores e Cooperativas - 2010 a 2015

| Ano | Agrícola | Pecuária |
|------|-----------|------------|
| 2010 | 3.195.936 | 11.558.836 |
| 2011 | 2.411.929 | 13.028.935 |
| 2012 | 1.691.403 | 15.620.095 |
| 2013 | 551.222 | 14.596.066 |
| 2014 | 561.699 | 17.501.281 |
| 2015 | 102.808 | 20.972.904 |

Fonte: BACEN - Banco Central do Brasil.

Elaboração: Secretaria do Planejamento e Orçamento/Diretoria de Pesquisa e Informações Econômicas

Nota: Finalidade - custeio, investimento e comercialização

5.17 Programa Nacional de Fortalecimento da Agricultura Familiar - PRONAF 2012

| Atividade | Ano | Finalidade | | | | | |
|--------------|------|------------|-------------------|--------------|---------------------|-----------------|-----------|
| | | Custeio | | Investimento | | Comercialização | |
| | | Contrato | Valor R\$ | Contrato | Valor R\$ | Contrato | Valor R\$ |
| Agricultura | 2012 | 22 | 119.959,98 | 2 | 115.510,67 | - | - |
| Pecuária | 2012 | 29 | 354.630,52 | 178 | 1.987.755,03 | - | - |
| Total | | 51 | 474.590,50 | 180 | 2.103.265,70 | 0 | 0 |

Fonte: BACEN - Banco Central do Brasil/Anuário Estatístico do Crédito Rural

Elaboração: Secretaria do Planejamento e Orçamento/Diretoria de Pesquisa e Informações Econômicas

5 | ASPECTOS ECONÔMICOS

5.18 Consumidores de Energia Elétrica por Classe - 2005 a 2015

| Ano | Residencial | Industrial | Comercial | Rural | Outros ¹ | Total |
|------|-------------|------------|-----------|-------|---------------------|-------|
| 2005 | 965 | 12 | 67 | 227 | 39 | 1.310 |
| 2006 | 1.036 | 12 | 79 | 415 | 41 | 1.583 |
| 2007 | 1.116 | 10 | 93 | 455 | 41 | 1.715 |
| 2008 | 1.231 | 8 | 105 | 455 | 50 | 1.849 |
| 2009 | 1.317 | 12 | 110 | 589 | 53 | 2.081 |
| 2010 | 1.372 | 16 | 98 | 693 | 57 | 2.236 |
| 2011 | 1.441 | 10 | 104 | 895 | 58 | 2.508 |
| 2012 | 1.572 | 9 | 118 | 896 | 60 | 2.655 |
| 2013 | 1.682 | 9 | 121 | 899 | 61 | 2.772 |
| 2014 | 1.737 | 9 | 142 | 881 | 65 | 2.834 |
| 2015 | 1.787 | 9 | 138 | 870 | 66 | 2.870 |

Fonte: Energisa

Elaboração: Secretaria do Planejamento e Orçamento/Diretoria de Pesquisa e Informações Econômicas

(1) Inclui: Poder Público Municipal, Estadual e Federal, Iluminação Pública, Serviço Público e Consumo Próprio

Nota: Dados podem diferir por questões de arredondamento.

5.19 Consumo de Energia Elétrica por Classe (MWh) - 2005 a 2015

| Ano | Residencial | Industrial | Comercial | Rural | Outros ¹ | Total |
|------|-------------|------------|-----------|-------|---------------------|-------|
| 2005 | 1.019 | 589 | 348 | 339 | 601 | 2.896 |
| 2006 | 1.062 | 684 | 408 | 448 | 590 | 3.192 |
| 2007 | 1.113 | 563 | 486 | 528 | 653 | 3.344 |
| 2008 | 1.251 | 546 | 559 | 600 | 796 | 3.752 |
| 2009 | 1.383 | 682 | 579 | 671 | 682 | 3.996 |
| 2010 | 1.594 | 922 | 657 | 922 | 812 | 4.907 |
| 2011 | 1.682 | 839 | 547 | 1.046 | 818 | 4.932 |
| 2012 | 1.870 | 650 | 580 | 1.199 | 840 | 5.139 |
| 2013 | 2.140 | 331 | 590 | 1.241 | 885 | 5.187 |
| 2014 | 2.304 | 458 | 701 | 1.274 | 837 | 5.573 |
| 2015 | 2.421 | 756 | 692 | 1.310 | 832 | 6.011 |

Fonte: Energisa

Elaboração: Secretaria do Planejamento e Orçamento/Diretoria de Pesquisa e Informações Econômicas

(1) Inclui: Poder Público Municipal, Estadual e Federal, Iluminação Pública, Serviço Público e Consumo Próprio

Nota: Dados podem diferir por questões de arredondamento.

5.20 Frota de Veículos - 2008 a 2015

| Ano | Município |
|------|-----------|
| 2008 | 511 |
| 2009 | 619 |
| 2010 | 692 |
| 2011 | 768 |
| 2012 | 911 |
| 2013 | 1.025 |
| 2014 | 1.097 |
| 2015 | 1.138 |

Fonte: Denatran - Departamento Nacional de Trânsito.

Elaboração: Secretaria do Planejamento e Orçamento/Diretoria de Pesquisa e Informações Econômicas

Posição em dezembro de cada ano

6 | EDUCAÇÃO

6.1 Número de Matrículas por Tipo de Ensino, Localização e Dependência Administrativa - 2015

| Tipo de Ensino | Total | Federal | Estadual | Municipal | Particular |
|---|-------|---------|----------|-----------|------------|
| Creche | 40 | - | - | 40 | - |
| Pré Escolar | 184 | - | - | 184 | - |
| Ensino Fundamental | 1.449 | - | 641 | 808 | - |
| Ensio Médio ¹ | 344 | - | 344 | - | - |
| Educação Profissional ² | - | - | - | - | - |
| Educação de Jovens e Adultos (EJA) ³ | 77 | - | 38 | 39 | - |
| Educação Especial ⁴ | - | - | - | - | - |

Fonte: INEP/MEC

Elaboração: Secretaria do Planejamento e Orçamento/Diretoria de Pesquisa e Informações Econômicas

Notas: Para dados com a divisão "Urbana e Rural", consultar a Secretaria de Estado da Educação.

(1) Incluso Ensino Médio Propedeutico, Curso Técnico Integrado a Educação Profissional.

(2) Incluso Escolarização Integrada, Concomitante e Subsequente.

(3) EJA - Educação de Jovens e Adultos. Incluso Fundamental, Médio e Profissionalizante.

(4) Incluso Classes comuns e classes exclusivas.

6.2 Número de Docentes por Tipo de Ensino, Localização e Dependência Administrativa - 2015

| Tipo de Ensino | Federal | Estadual | Municipal | Particular |
|---|---------|----------|-----------|------------|
| Creche | - | - | 3 | - |
| Pré Escolar | - | - | 9 | - |
| Ensino Fundamental | - | 28 | 41 | - |
| Ensio Médio ¹ | - | 24 | - | - |
| Educação Profissional ² | - | - | - | - |
| Educação de Jovens e Adultos (EJA) ³ | - | 5 | 6 | - |
| Educação Especial ⁴ | - | 35 | 21 | - |

Fonte: INEP/MEC

Elaboração: Secretaria do Planejamento e Orçamento/Diretoria de Pesquisa e Informações Econômicas

Notas: Para dados com a divisão "Urbana e Rural", consultar a Secretaria de Estado da Educação.

(1) Incluso Ensino Médio Propedeutico, Curso Técnico Integrado a Educação Profissional.

(2) Incluso Escolarização Integrada, Concomitante e Subsequente.

(3) EJA - Educação de Jovens e Adultos. Incluso Fundamental, Médio e Profissionalizante.

(4) Incluso Classes comuns e classes exclusivas.

6.3 Número de Estabelecimentos por Tipo de Ensino, Localização e Dependência Administrativa - 2015

| Tipo de Ensino | Federal | Estadual | Municipal | Particular |
|---|---------|----------|-----------|------------|
| Creche | - | - | 1 | - |
| Pré Escolar | - | - | 13 | - |
| Ensino Fundamental | - | 2 | 13 | - |
| Ensio Médio ¹ | - | 1 | - | - |
| Educação Profissional ² | - | - | - | - |
| Educação de Jovens e Adultos (EJA) ³ | - | 1 | 1 | - |
| Educação Especial ⁴ | - | - | 4 | - |

Fonte: INEP/MEC

Elaboração: Secretaria do Planejamento e Orçamento/Diretoria de Pesquisa e Informações Econômicas

Notas: Para dados com a divisão "Urbana e Rural", consultar a Secretaria de Estado da Educação.

(1) Incluso Ensino Médio Propedeutico, Curso Técnico Integrado a Educação Profissional.

(2) Incluso Escolarização Integrada, Concomitante e Subsequente.

(3) EJA - Educação de Jovens e Adultos. Incluso Fundamental, Médio e Profissionalizante.

(4) Incluso Classes comuns e classes exclusivas.

6 | EDUCAÇÃO

6.4 Índice de Desenvolvimento da Educação Básica (IDEB) - 2011 a 2015

| Anos | INICIAIS (1º ao 5º ano) | | | FINAIS (6º a 9º ano) | | |
|------|-------------------------|-----------|---------|----------------------|-----------|---------|
| | Estadual | Municipal | Pública | Estadual | Municipal | Pública |
| 2011 | 4,0 | 2,9 | 3,6 | 2,9 | - | 2,9 |
| 2013 | 3,9 | 3,4 | 3,8 | 2,5 | - | 2,7 |
| 2015 | 3,7 | - | 4,2 | 3,3 | - | 3,4 |

Fonte: MEC - Ministério da Educação/INEP - Instituto Nacional de Estudos e Pesquisas Educacionais Anísio Teixeira

Elaboração: Secretaria do Planejamento e Orçamento/Diretoria de Pesquisa e Informações Econômicas

6.5 Taxa de Alfabetização das Pessoas de 10 Anos ou mais de Idade - 2010

| Sexo | (%) |
|--------------|-------------|
| Total | 82,7 |
| Homens | 80,3 |
| Mulheres | 85,6 |

Fonte: IBGE - Instituto Brasileiro de Geografia e Estatística/Censo 2010

Elaboração: Secretaria do Planejamento e Orçamento/Diretoria de Pesquisa e Informações Econômicas

6.6 Taxa de Abandono por Ensino, Localização e Dependência Administrativa - 2015

| Tipo de Ensino | Estadual | | Municipal | | Particular | | Federal | |
|----------------|----------|-------|-----------|-------|------------|-------|---------|-------|
| | Urbana | Rural | Urbana | Rural | Urbana | Rural | Urbana | Rural |
| Fundamental | 4,6 | 11,6 | - | - | 0,9 | - | 3,3 | - |
| Médio | - | - | - | - | - | - | - | - |

Fonte: MEC - Ministério da Educação/INEP - Instituto Nacional de Estudos e Pesquisas Educacionais Anísio Teixeira.

Elaboração: Secretaria do Planejamento e Orçamento/Diretoria de Pesquisa e Informações Econômicas

6.7 Taxa de Aprovação por Ensino, Localização e Dependência Administrativa - 2015

| Tipo de Ensino | Estadual | | Municipal | | Particular | | Federal | |
|----------------|----------|-------|-----------|-------|------------|-------|---------|-------|
| | Urbana | Rural | Urbana | Rural | Urbana | Rural | Urbana | Rural |
| Fundamental | - | - | 94,2 | 88,8 | - | - | - | - |
| Médio | 77,1 | - | - | - | - | - | - | #N/D |

Fonte: MEC - Ministério da Educação/INEP - Instituto Nacional de Estudos e Pesquisas Educacionais Anísio Teixeira.

Elaboração: Secretaria do Planejamento e Orçamento/Diretoria de Pesquisa e Informações Econômicas

6.8 Taxa de Reprovação por Ensino, Localização e Dependência Administrativa - 2015

| Tipo de Ensino | Estadual | | Municipal | | Particular | | Federal | |
|----------------|----------|-------|-----------|-------|------------|-------|---------|-------|
| | Urbana | Rural | Urbana | Rural | Urbana | Rural | Urbana | Rural |
| Fundamental | 16,1 | 14,4 | 4,9 | 7,9 | - | - | - | - |
| Médio | 11,3 | - | 4,9 | - | - | - | - | - |

Fonte: MEC - Ministério da Educação/INEP - Instituto Nacional de Estudos e Pesquisas Educacionais Anísio Teixeira.

Elaboração: Secretaria do Planejamento e Orçamento/Diretoria de Pesquisa e Informações Econômicas

6.9 Taxa de Distorção Idade/Série por Nível Ensino, Localização e Dependência Administrativa - 2015

| Tipo de Ensino | Estadual | | Municipal | | Particular | | Federal | |
|----------------|----------|-------|-----------|-------|------------|-------|---------|-------|
| | Urbana | Rural | Urbana | Rural | Urbana | Rural | Urbana | Rural |
| Fundamental | 38,2 | - | 14,0 | 36,3 | - | - | - | - |
| Médio | 37,8 | - | - | - | - | - | - | - |

Fonte: MEC - Ministério da Educação/INEP - Instituto Nacional de Estudos e Pesquisas Educacionais Anísio Teixeira.

Elaboração: Secretaria do Planejamento e Orçamento/Diretoria de Pesquisa e Informações Econômicas

6 | EDUCAÇÃO

6.10 Número de Instituições que Ministram o Ensino Superior, Cursos em Atividade e Modalidade, Segundo Municípios do Tocantins - 2016¹

| Instituições/Cursos | Quantidade |
|------------------------------------|------------|
| Número de Intituições em atividade | - |
| Número de Cursos em atividade | - |
| Modalidade do Curso | |
| A Distância | - |
| Presencial | - |

Fonte: Ministério da Educação/Sistema e-MEC

Elaboração: Secretaria do Planejamento e Orçamento/Diretoria de Pesquisa e Informações Econômicas

Nota: Número de Instituições leva em conta as que ministram cursos presenciais e a distância.

(1) Posição em 08/05/2015

6.11 Situação do Ensino Superior por Categoria Administrativa - 2012

| Situação | 2012 | | | |
|----------------------|---------|----------|-----------|---------|
| | Federal | Estadual | Municipal | Privado |
| Matrículas | - | - | - | - |
| Concluintes | - | - | - | - |
| Vagas Oferecias | - | - | - | - |
| Candidatos Inscritos | - | - | - | - |
| Total de Ingressos | - | - | - | - |

Fonte: Ministério da Educação/Sistema e-MEC

Elaboração: Secretaria do Planejamento e Orçamento/Diretoria de Pesquisa e Informações Econômicas

Nota: Engloba cursos de graduação presenciais e a distância

7.1 Número de Estabelecimentos de Saúde - 2014 e 2016*

| Tipo de Estabelecimento | 2014 | 2015 | 2016* |
|-------------------------------------|----------|----------|----------|
| Centro de Saúde/Unidade Básica | 1 | 1 | 1 |
| Clínica Especializada/Ambulatório | - | - | - |
| Consultório Isolado | - | - | - |
| Hospital Geral | - | - | - |
| Policlínica | - | - | - |
| Posto de Saúde | 1 | 1 | 1 |
| Unidade de Apoio-Diagnose e Terapia | - | - | - |
| Unidade de Vigilância em Saúde | - | - | - |
| Total | 2 | 2 | 2 |

Fonte: Ministério da Saúde - Cadastro Nacional dos Estabelecimentos de Saúde do Brasil - CNES, Referência Dezembro

*Referência ao mês de julho de 2016.

Elaboração: Secretaria do Planejamento e Orçamento/Diretoria de Pesquisa e Informações Econômicas

7.2 Número de Profissionais na Área da Saúde - 2009 e 2010

| Profissionais | 2009 | 2010 |
|---------------------------------------|-----------|-----------|
| Médico | 3 | 2 |
| Odontólogo | 3 | 3 |
| Fonoaudiólogo | - | - |
| Fisioterapeuta | - | - |
| Assistente Social | - | - |
| Nutricionista | - | - |
| Agente Comunitário | 27 | 30 |
| Farmacêutico | 1 | 1 |
| Psicólogo | - | - |
| Aux. de Enfermagem | 1 | 1 |
| Enfermeiro | 4 | 4 |
| Téc. de Enfermagem | 10 | 11 |
| Téc. Radiologia e Imagenologia | - | - |
| Téc. Laboratório em Patologia Clínica | - | - |
| Total | 49 | 52 |

Fonte: Secretaria Estadual de Saúde do Tocantins.

Elaboração: Secretaria do Planejamento e Orçamento/Diretoria de Pesquisa e Informações Econômicas

7.3 Número de Leitos de Internação Hospitalar - 2014 a 2016*

| Tipo de Estabelecimento | 2014 | 2015 | 2016* |
|-------------------------|----------|----------|----------|
| SUS | - | - | - |
| Não SUS | - | - | - |
| Total | - | - | - |

Fonte: Ministério da Saúde, DATASUS - Sistema de Informações sobre a Mortalidade - SIM

Elaboração: Secretaria do Planejamento e Orçamento/Diretoria de Pesquisa e Informações Econômicas

Referência: Dezembro

* Referência: Julho

7.4 Número de Nascidos Vivos, por sexo e por faixa etária da mãe na ocasião do parto - 2012, 2013 e 2014

| Faixa Etária da mãe | 2012 | | 2013 | | 2014 | |
|---------------------|-----------|-----------|-----------|-----------|-----------|-----------|
| | Masculino | Feminino | Masculino | Feminino | Masculino | Feminino |
| Menos de 15 anos | - | - | - | - | 1 | - |
| 15 a 19 anos | 14 | 10 | 20 | 7 | 10 | 13 |
| De 20 a 24 anos | 17 | 16 | 28 | 11 | 17 | 16 |
| De 25 a 29 anos | 16 | 15 | 18 | 9 | 13 | 14 |
| De 30 a 34 anos | 7 | 5 | 4 | 9 | 7 | 5 |
| De 35 a 39 anos | 1 | 2 | 2 | 2 | 3 | 3 |
| De 40 a 44 anos | 1 | 1 | 3 | 2 | 3 | - |
| De 45 a 49 anos | - | - | - | - | - | - |
| 50 anos ou mais | - | - | - | - | - | - |
| Ignorada | - | - | - | - | - | - |
| Total | 56 | 49 | 75 | 40 | 54 | 51 |

Fonte: IBGE - Instituto Brasileiro de Geografia e Estatística, Estatística de Registro Civil

Elaboração: Secretaria do Planejamento e Orçamento/Diretoria de Pesquisa e Informações Econômicas

7.5 Número de Óbitos por Faixa Etária - 2012, 2013 e 2014

| Faixa Etária | 2012 | 2013 | 2014 |
|---------------------|-----------|-----------|-----------|
| Menos de 15 anos | 2 | 4 | 5 |
| De 15 a 19 anos | 1 | 2 | - |
| De 20 a 24 anos | - | - | - |
| De 25 a 29 anos | - | 1 | 1 |
| De 30 a 34 anos | - | - | 2 |
| De 35 a 39 anos | 1 | 1 | 2 |
| De 40 a 44 anos | 1 | 1 | 1 |
| De 45 a 49 anos | 4 | 3 | 2 |
| De 50 a 54 anos | 2 | - | 2 |
| De 55 a 59 anos | 3 | 1 | 4 |
| De 60 a 64 anos | 3 | 1 | 3 |
| De 65 a 69 anos | 2 | 3 | 5 |
| De 70 a 74 anos | 4 | 2 | 5 |
| De 75 a 79 anos | 6 | 1 | 6 |
| De 80 a 84 anos | 6 | 2 | 11 |
| De 85 a 89 anos | 3 | 4 | 1 |
| De 90 a 94 anos | 4 | - | - |
| De 95 a 99 anos | 1 | - | 1 |
| De 100 anos ou mais | - | - | 1 |
| Idade ignorada | - | - | - |
| Total | 43 | 26 | 52 |

Fonte: IBGE - Instituto Brasileiro de Geografia e Estatística, Estatística de Registro Civil

Elaboração: Secretaria do Planejamento e Orçamento/Diretoria de Pesquisa e Informações Econômicas

7.6 Óbitos por Causa Morte - 2013, 2014 e 2015

| Causa da Morte | 2013 | 2014 | 2015 |
|---|-----------|-----------|-----------|
| Algumas doenças infecciosas e parasitárias | 2 | 1 | 2 |
| Neoplasias [tumores] | 6 | 9 | 3 |
| Doenças endócrinas, nutricionais e metabólicas | 3 | 3 | 2 |
| Doenças do aparelho circulatório | 10 | 18 | 17 |
| Doenças do aparelho respiratório | 1 | 8 | 4 |
| Doenças do aparelho digestivo | - | 2 | - |
| Algumas afecções originadas no período perinatal | 1 | 3 | 3 |
| Sintomas, sinais e achados anormais de exames clínicos e de laboratório não classificados em outra parte. | 2 | 4 | - |
| Causas externas de morbidade e de mortalidade | 6 | 7 | 8 |
| Outras ² | 4 | 1 | 3 |
| Total | 35 | 56 | 42 |

Fonte: MS/SVS/DASIS - Sistema de Informações sobre Mortalidade - SIM e Secretaria Estadual de Saúde

Elaboração: Secretaria do Planejamento e Orçamento/Diretoria de Pesquisa e Informações Econômicas

Nota: A tabela original apresenta 23 óbitos em municípios ignorados em 2013 e 37 óbitos em municípios ignorados em 2014;

(1) Inclui: Doenças do Sangue, Transtornos Mentais e Comportamentais, Doenças do Sistema Nervoso, Doença do Olho, Doença do ouvido, Doença da pele e do tecido subcutâneo, Doença do sistema osteomuscular, Doença do aparelho geniturinário, Gravidez, parto e puerpério, Malformação Congênita e deformidades e anomalias cromossômicas.

7.7 Taxa de Mortalidade Infantil - 2008 - 2015*

| Ano | Taxa de Mortalidade |
|-------|---------------------|
| 2008 | 36,2 |
| 2009 | 29,9 |
| 2010 | 20,6 |
| 2011 | 38,8 |
| 2012 | 37,0 |
| 2013 | 24,8 |
| 2014 | 25,6 |
| 2015* | 27,8 |

Fonte: Secretaria da Saúde do Estado do Tocantins /DATASUS/Sistema de Informações sobre a Mortalidade - SIM

Elaboração: Secretaria do Planejamento e Orçamento/Diretoria de Pesquisa e Informações Econômicas

* Dados Preliminares para o ano de 2015

7.8 Imunização em menores de um ano - 2013 a 2015

| Tipo | 2013 | | 2014 | | 2015 | |
|---------------------------|--------|----------------|--------|----------------|--------|----------------|
| | Número | % de cobertura | Número | % de cobertura | Número | % de cobertura |
| BCG | 104 | 100,97 | 97 | 71,85 | 149 | 123,14 |
| Pentavalente ¹ | 117 | 113,59 | 82 | 60,74 | 115 | 95,04 |
| Poliomelite | 126 | 122,33 | 80 | 59,26 | 116 | 95,87 |
| Febre Amarela | 121 | 117,48 | 76 | 56,30 | 66 | 54,55 |

Fonte: Secretaria da Saúde do Estado do Tocantins /SIPNI- Sistema de Informação do Programa Nacional de Imunizações

Elaboração: Secretaria do Planejamento e Orçamento/Diretoria de Pesquisa e Informações Econômicas

1 - DTP (Difteria, Coqueluche e Tétano), Hib e Hepatite B,

Nota: Desde agosto de 2012 as vacinas Hepatite B e Tetravalente são componentes da Vacina Penta (DTP/Hib/HB).

7.9 Acidentes com Animais Peçonhentos - 2013 a 2015

| Espécie | 2013 | 2014 | 2015 |
|----------------|-------------|-------------|-------------|
| Serpente | 4 | 2 | 2 |
| Aranha | - | - | - |
| Escorpião | 1 | 1 | 1 |
| Lagarta | - | - | - |
| Abelha | - | - | - |
| Outros | - | 2 | 1 |
| Total | 5 | 5 | 4 |

Fonte: Secretaria da Saúde do Estado do Tocantins - Em 30.04.2015

Elaboração: Secretaria do Planejamento e Orçamento/Diretoria de Pesquisa e Informações Econômicas

7.10 Leishmaniose Visceral e Leishmaniose Tegumentar, Frequência por Ano da Notificação - 2011 - 2015

| Ano | Leishmaniose Visceral | Leishmaniose Tegumentar |
|------------|------------------------------|--------------------------------|
| 2011 | 7 | 2 |
| 2012 | 2 | - |
| 2013 | 1 | 5 |
| 2014 | 1 | 5 |
| 2015 | 1 | - |

Fonte: Secretaria da Saúde do Estado do Tocantins /Sinan NET em 11.07.2016

Elaboração: Secretaria do Planejamento e Orçamento/Diretoria de Pesquisa e Informações Econômicas

7.11 Número de casos confirmados de Dengue - 2011 - 2015

| Ano | Dengue |
|------------|---------------|
| 2011 | 56 |
| 2012 | - |
| 2013 | 4 |
| 2014 | - |
| 2015 | - |

Fonte: Secretaria da Saúde do Estado do Tocantins /Sinan NET em 11.07.2016

Elaboração: Secretaria do Planejamento e Orçamento/Diretoria de Pesquisa e Informações Econômicas

7.12 Número de Casos Confirmados de Meningite - 2013 e 2014

| Ano | Meningite |
|------------|------------------|
| 2013 | - |
| 2014* | 1 |

Fonte: Secretaria da Saúde do Estado do Tocantins /Sinan NET em 30.04.2015.

Elaboração: Secretaria do Planejamento e Orçamento/Diretoria de Pesquisa e Informações Econômicas

* Dados ainda podem sofrer alterações para o ano de 2014

7.13 Coeficiente de Detecção Anual Geral de Casos Novos de Hanseníase, por 10.000 habitantes - 2014 e 2015

| Ano | Coeficiente |
|------------|--------------------|
| 2014 | 11,70 |
| 2015 | 23,39 |

Fonte: Secretaria da Saúde do Estado do Tocantins /Sinan NET em 30.04.2015.

Elaboração: Secretaria do Planejamento e Orçamento/Diretoria de Pesquisa e Informações Econômicas

8 | SANEAMENTO BÁSICO

8.1 Domicílios Particulares Permanentes, por Forma de Abastecimento de Água - 1991, 2000 e 2010

| Forma de abastecimento de água | 1991 | 2000 | 2010 |
|---------------------------------|--------------|--------------|--------------|
| Rede geral de distribuição | 170 | 903 | 1.421 |
| Poço ou nascente na propriedade | 1.290 | 841 | 544 |
| Outra | 4 | 42 | 317 |
| Total¹ | 1.464 | 1.786 | 2.282 |

Fonte: IBGE - Instituto Brasileiro de Geografia e Estatística/Censo Demográfico 1991, 2000 e 2010.

Elaboração: Secretaria do Planejamento e Orçamento/Diretoria de Pesquisa e Informações Econômicas

(1) Inclusive os domicílios sem declaração do tipo do domicílio.

8.2 Domicílios Particulares Permanentes, por Existência e Número de Banheiros de Uso Exclusivo do Domicílio - 1991, 2000 e 2010

| Existência de banheiro de uso exclusivo do domicílio | 1991 | 2000 | 2010 |
|--|--------------|--------------|--------------|
| Tinham | 217 | 575 | 1.698 |
| 1 | 175 | 488 | 1.424 |
| 2 | 32 | 67 | 216 |
| 3 | 9 | 16 | 43 |
| 4 ou mais | 1 | 4 | 15 |
| Não tinham | 1.925 | 1.211 | 584 |
| Total¹ | 2.142 | 1.786 | 2.282 |

Fonte: IBGE - Instituto Brasileiro de Geografia e Estatística/Censo Demográfico 1991, 2000 e 2010.

Elaboração: Secretaria do Planejamento e Orçamento/Diretoria de Pesquisa e Informações Econômicas

(1) Inclusive os domicílios sem declaração do tipo do domicílio.

8.3 Domicílios Particulares Permanentes, por Existência de Banheiro ou Sanitário e Tipo de Esgotamento Sanitário - 1991, 2000 e 2010

| Tipo de esgotamento sanitário | 1991 | 2000 | 2010 |
|---------------------------------|----------|--------------|--------------|
| Tinham | - | 741 | 2.015 |
| Rede geral de esgoto ou pluvial | - | 8 | 18 |
| Fossa séptica | - | 545 | 167 |
| Outro | - | 188 | 1.830 |
| Não tinham | - | 1.045 | 267 |
| Total¹ | - | 1.786 | 2.282 |

Fonte: IBGE - Instituto Brasileiro de Geografia e Estatística/Censo Demográfico 1991, 2000 e 2010.

Elaboração: Secretaria do Planejamento e Orçamento/Diretoria de Pesquisa e Informações Econômicas

(1) Inclusive os domicílios sem declaração do tipo do domicílio.

8.4 Domicílios Particulares Permanentes, por Destino do Lixo - 1991, 2000 e 2010¹

| Destino do lixo | 1991 | 2000 | 2010 |
|--|----------|------------|--------------|
| Coletado | 2 | 450 | 1.213 |
| Diretamente por serviço de limpeza | - | 256 | 1.211 |
| Em caçamba de serviço de limpeza | 2 | 194 | 2 |
| Queimado na propriedade | 564 | 635 | 884 |
| Enterrado na Propriedade | 22 | 31 | 33 |
| Jogado em terreno baldio ou logradouro | 969 | 179 | 143 |
| Jogado em rio, lago ou mar | 29 | 2 | - |
| Outro | 1.055 | 489 | 9 |

Fonte: IBGE - Instituto Brasileiro de Geografia e Estatística/Censo Demográfico 1991, 2000 e 2010.

Elaboração: Secretaria do Planejamento e Orçamento/Diretoria de Pesquisa e Informações Econômicas

(1) Inclusive os domicílios sem declaração do destino do lixo.

9 | FINANÇAS PÚBLICAS

9.1 Transferências Constitucionais - 2011 a 2015

| Tipo de Transferência | 2011 | 2012 | 2013 | 2014 | 2015 |
|-----------------------|---------------------|---------------------|---------------------|---------------------|----------------------|
| FPM (R\$) | 3.601.970,86 | 3.713.867,02 | 3.994.114,80 | 4.291.614,57 | 49.462.034,14 |
| ITR (R\$) | 29.279,92 | 37.839,68 | 43.717,06 | 38.579,43 | 446.108,82 |
| IOF (R\$) | - | - | - | - | - |
| LC87/96(R\$) | 1.320,84 | 1.218,36 | 1.290,82 | 1.244,52 | 28.387,13 |
| CIDE (R\$) | 60.418,60 | 32.051,25 | 1.607,08 | 3.251,66 | 467.595,03 |
| FEX (R\$) | 17.511,54 | - | - | 18.681,96 | 202.804,39 |
| FUNDEB (R\$) | 2.901.414,67 | 3.273.775,89 | 3.468.643,74 | 3.689.129,17 | 29.413.787,57 |
| Total | 6.611.916,43 | 7.058.752,20 | 7.509.373,50 | 8.042.501,31 | 80.020.717,08 |

Fonte: Tesouro Nacional

Elaboração: Secretaria do Planejamento e Orçamento/Diretoria de Pesquisa e Informações Econômicas

Nota 1: FPM - Fundo de Participação dos Municípios; ITR - Imposto Territorial Rural; LC - Lei Complementar; FUNDEB - Fundo de Manutenção e Desenvolvimento da Educação Básica e de Valorização dos Profissionais da Educação

Nota 2: A partir de 1998, dos valores do FPM, FPE, IPI-Exportação e ICMS LC 87/96, já está descontada a parcela de 15 % (quinze por cento) destinada ao FUNDEF. A partir 2007, dos valores do FPM, FPE, IPI-Exportação e ICMS LC 87/96 e do ITR, já estão descontados da parcela destinada ao FUNDEB.

9.2 Repasse da Arrecadação de ICMS - 2011 a 2015

| Ano | Total |
|------|--------------|
| 2011 | 1.352.253,50 |
| 2012 | 1.471.999,80 |
| 2013 | 1.759.715,72 |
| 2014 | 1.859.160,23 |
| 2015 | 2.251.284,37 |

Fonte: Secretaria da Fazenda do Estado do Tocantins.

Elaboração: Secretaria do Planejamento e Orçamento/Diretoria de Pesquisa e Informações Econômicas

Nota: Arrecadação geral de ICMS é a soma dos valores de ICMS de todos os municípios, bem como os valores correspondentes a substituição tributária: combustível, comunicação, energia, municípios a classificar e substituição tributária.

9.3 Repasse da Arrecadação de IPVA - 2011 a 2015

| Ano | IPVA |
|------|------------|
| 2011 | 67.057,37 |
| 2012 | 93.696,23 |
| 2013 | 93.699,21 |
| 2014 | 118.452,25 |
| 2015 | 139.130,89 |

Fonte: Secretaria da Fazenda do Estado do Tocantins.

Elaboração: Secretaria do Planejamento e Orçamento/Diretoria de Pesquisa e Informações Econômicas

9.4 Arrecadação de Impostos Estaduais - 2011 a 2015

| Impostos | 2011 | 2012 | 2013 | 2014 | 2015 |
|--------------|------------------|------------------|------------------|------------------|------------------|
| I. T. C. D. | 19.109,4 | 17.399,3 | 9.245,3 | 44.722,00 | 35.956,54 |
| I. P. V. A. | 133.619,2 | 190.801,3 | 197.009,9 | 216.620,14 | 219.835,07 |
| Taxas | 54.202,6 | 39.180,2 | 43.272,8 | 39.140,24 | 37.402,07 |
| Total | 206.931,1 | 247.380,8 | 249.527,9 | 300.482,4 | 293.193,7 |

Fonte: Secretaria da Fazenda do Estado do Tocantins.

Elaboração: Secretaria do Planejamento e Orçamento/Diretoria de Pesquisa e Informações Econômicas

Nota: I. T. C. D. - Imposto sobre Transmissão Causa Mortes e Doação de quaisquer Bens ou Direitos; I. P. V. A. - Imposto sobre Veículos Automotores

10 | SERVIÇOS E EQUIPAMENTO URBANOS

10.1 Dados de Telefonia Fixa - 2016¹

| Tipo | 2016 |
|---|-------|
| Telefones - Acessos Individuais | 1.234 |
| Telefones - Acessos Públicos (TUP) ² | 37 |

Fonte: ANATEL - Agência Nacional de Telecomunicações

Elaboração: Secretaria do Planejamento e Orçamento/Diretoria de Pesquisa e Informações Econômicas

(1) Posição em Agosto/2016.

(2) TPU - Telefone de Uso Público

10.2 Distribuição das Agências Bancárias e Postos de Instituições sob a Supervisão do BACEN, em Funcionamento - 2016¹

| Tipo | 2016 |
|---|----------|
| Agências | 1 |
| Total de Postos | 3 |
| Posto de Atendimento Bancário Eletrônico - PA | 2 |
| Posto de Atendimento Bancário - PAB | - |
| Posto Avançado de Atendimento - PAA | 1 |

Fonte: BACEN - Banco Central do Brasil/Instituições Financeiras

Elaboração: Secretaria do Planejamento e Orçamento/Diretoria de Pesquisa e Informações Econômicas

(1) Posição em Outubro/2016.

10.3 Quantitativos de Estação Rádio Base (ERB) por Operadora - 2016¹

| Operadora(s) | 2016 |
|----------------|----------|
| Vivo | - |
| Brasil Telecom | - |
| Claro | 1 |
| Tim | - |
| Nextel | - |
| Total | 1 |

Fonte: ANATEL - Agência Nacional de Telecomunicações

Elaboração: Secretaria do Planejamento e Orçamento/Diretoria de Pesquisa e Informações Econômicas

(1) Posição em Agosto/2016.

Nota: ERB é a estação fixa do Serviço Móvel Especializado usada para radiocomunicação com estações móveis.

11 | PROBLEMAS AMBIENTAIS

11.1 Focos de Queimadas - 2000 a 2015

| Ano ¹ | Município |
|------------------|-----------|
| 2000 | 19 |
| 2001 | 143 |
| 2002 | 176 |
| 2003 | 288 |
| 2004 | 260 |
| 2005 | 264 |
| 2006 | 153 |
| 2007 | 271 |
| 2008 | 110 |
| 2009 | 130 |
| 2010 | 137 |
| 2011 | 178 |
| 2012 | 485 |
| 2013 | 211 |
| 2014 | 349 |
| 2015 | 1.079 |

Fonte: INPE - Instituto Nacional de Pesquisas Espaciais

Elaboração: Secretaria do Planejamento e Orçamento/Diretoria de Pesquisa e Informações Econômicas

(1) Listado(s) somente município(s) com focos no período de janeiro a dezembro de cada ano.

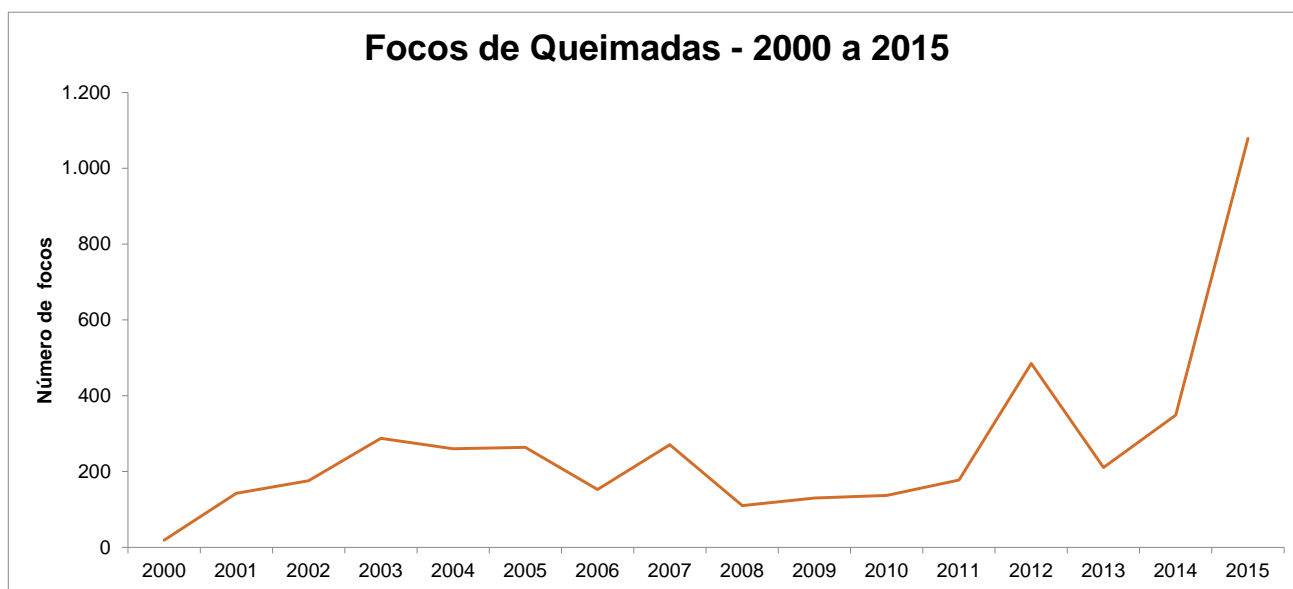

Fonte: INPE - Instituto Nacional de Pesquisas Espaciais

Elaboração: Secretaria do Planejamento e Orçamento/Diretoria de Pesquisa e Informações Econômicas



GOVERNO DO
TOCANTINS

Secretaria do Planejamento
e Orçamento

to.gov.br