

PERFIL SOCIOECONÔMICO DOS MUNICÍPIOS

2017

Lajeado



GOVERNO DO
TOCANTINS

Secretaria do Planejamento
e Orçamento

seplan.to.gov.br





GOVERNO DO ESTADO DO TOCANTINS

MARCELO DE CARVALHO MIRANDA
GOVERNADOR DO ESTADO

DAVID SIFFERT TORRES
SECRETÁRIO DO PLANEJAMENTO E ORÇAMENTO

REGINA SÔNIA BOTELHO MARTINS
SUBSECRETÁRIA DO PLANEJAMENTO E ORÇAMENTO

GOVERNO DO ESTADO DO TOCANTINS

**PERFIL SOCIOECONÔMICO
DOS MUNICÍPIOS**

SECRETARIA DO PLANEJAMENTO E ORÇAMENTO

Diretoria de Pesquisa e Informações Econômicas
Palmas – TO (2017)

SEPLAN-TO
Março/2017

Diagramação

Darllanne Cristina dos Santos Ferreira Tacho

Geizianne Pereira da Cunha

Leônidas Xavier de Godoy Júnior

Mapas

Paulo Augusto Barros de Sousa

Policarpo Fernandes Alencar Lima

Capa

Secretaria da Comunicação Social

PERFIL SOCIOECONÔMICO DOS MUNICÍPIOS

Versão 2017

Elaboração
Gerência de Estatística Socioeconômica e Contas Regionais

Romildo Leite Dias
Diretor de Planejamento

Equipe Técnica

Geizianne Pereira da Cunha
Grazielle Azevedo Evangelista
Gleidson Bezerra da Cruz
Kézia Araújo Dias
Leônidas Xavier de Godoy Júnior

APRESENTAÇÃO

A Secretaria do Planejamento e Orçamento, em cumprimento de uma de suas responsabilidades institucionais de disseminação da informação, entrega para a população tocantinense o Perfil Socioeconômico dos Municípios.

Este Perfil reúne um conjunto de informações sobre as diversas dimensões da realidade dos municípios, desde seus aspectos geográficos até indicadores sintéticos de sua população e suas condições de vida.

Ele tem objetivos múltiplos, dentre os quais, subsidiar as Administrações Municipais para nortear os processos de planejamento e de elaboração de programas e projetos destinados a melhorar as condições de vida da população local; E para a sociedade em geral, visa contribuir à formação do conhecimento sobre nossos municípios, suas características, carências e potencialidades.

Na oportunidade, esta Secretaria agradece a todas as entidades públicas e privadas que contribuíram direta ou indiretamente com o fornecimento dos dados, possibilitando a realização desta publicação.

Reconhecendo que apesar dos esforços realizados ainda possam existir lacunas ou imprecisões, a Diretoria de Pesquisa e Informações Econômicas agradece sua contribuição para eventuais correções ou complementações. Contatos podem ser feitos através dos telefones (63) 3212-4476/4478.

Cordialmente,

David Siffert Torres

SUMÁRIO

1	INFORMAÇÕES GERAIS	08
1.1	Histórico	08
1.2	Fundação	08
1.3	Fundador	08
1.4	Padroeiro	08
1.5	Instalação do Município	08
1.6	Gentílico	08
1.7	Distritos	08
1.8	Limites Municipais	08
2	ASPECTOS FÍSICOS	09
2.1	Localização Geográfica	09
2.2	Precipitação Média Anual	10
2.3	Regionalização Climática	11
2.4	Solos	12
2.5	Cobertura e Uso da Terra	13
2.6	Potencialidade de Uso da Terra	15
3	ASPECTOS DEMOGRÁFICOS	16
3.1	População Residente, Densidade Demográfica, Taxa de Urbanização e Taxa Anual de Crescimento Anual	16
3.2	População Residente, por situação de domicílio e Sexo	16
3.3	População Residente por Cor ou raça	16
3.4	População Residente por faixa etária e sexo	16
3.5	Razão de Dependência	17
3.6	Índice de Masculinidade	17
3.7	Longevidade, Mortalidade e Fecundidade	17
3.8	Eleitores Inscritos e Aptos	17
3.9	Nascidos Vivos e Óbitos ocorridos, por lugar de registro	18
3.10	Nascidos Vivos pelo lugar de residência da mãe, por sexo	18
3.11	Número de Casamentos Ocorridos, por local de registro	18
3.12	Número de Divórcios Concedidos, por lugar da ação do processo	18
4	INDICADORES SOCIAIS	19
4.1	IDHM - Índice de Desenvolvimento Humano Municipal	19
4.2	Famílias com rendimento mensal familiar até ¼ do Salário Mínimo (Pobreza extrema), até meio Salário (Pobreza Absoluta) e até 1 Salário Mínimo (Pobreza)	19
4.3	Número de Famílias Atendidos pelo programa Bolsa Família	19
4.4	Domicílios Particulares Permanentes, por classes de rendimento Nominal mensal domiciliar per capita	20
4.5	Porcentagem da Renda Adequada por Estratos da População	20
5	ASPECTOS ECONÔMICOS	21
5.1	PIB E PIB per capita a preços correntes e Colocação do PIB no Estado	21
5.2	Valor Adicionado Bruto a preços Correntes por setor de Atividade	21

5.3 Evolução dos Saldos do Emprego Formal por setor de Atividade Econômica, com ajuste	21
5.4 Ocupação da população de 18 anos ou mais	21
5.5 Nível Educacional dos Ocupados.....	22
5.6 Rendimento Médio	22
5.7 Estrutura Fundiária.....	22
5.8 Condição Legal das Terras	22
5.9 Utilização das Terras nos Estabelecimentos, por tipo de Utilização	23
5.10 Produção Agrícola - Área Colhida	23
5.11 Produção Agrícola - Produção	24
5.12 Produção Agrícola - Rendimento Médio.....	24
5.13 Efetivo de Rebanhos	24
5.14 Principais Produtos de origem animal	25
5.15 Produtos da Aquicultura, por tipo de produto	25
5.16 Financiamentos Concedidos a Produtores e Cooperativas (Agrícola/Pecuária)	25
5.17 PRONAF	25
5.18 Consumidores de Energia Elétrica por Classe	26
5.19 Consumo de Energia Elétrica por Classe.....	26
5.20 Frota de Veículos	26
6 EDUCAÇÃO.....	27
6.1 Número de Matrículas por Tipo de Ensino, Localização e dependência Administrativa.....	27
6.2 Número de Docentes por tipo de Ensino, Localização e dependência Administrativa.....	27
6.3 Número de Estabelecimentos por Tipo de Ensino, Localização e Dependência Administrativa.....	27
6.4 Índice de Desenvolvimento da Educação Básica.....	28
6.5 Taxa de Alfabetização das pessoas de 10 anos ou mais de idade.....	28
6.6 Taxa de Abandono por ensino Localização e Dependência Administrativa	28
6.7 Taxa de Aprovação por ensino Localização e Dependência Administrativa	28
6.8 Taxa de Reprovação por ensino Localização e Dependência Administrativa	28
6.9 Taxa de Distorção Idade/Série por Nível Ensino, Localização e Dependência Administrativa.....	28
6.10 Números de Instituições que Ministram o Ensino Superior, Cursos em Atividade e Modalidade, Segundo Municípios do Tocantins	29
6.11 Situação do Ensino Superior por Categoria Administrativa	29
7 SAÚDE.....	30
7.1 Números de Estabelecimentos de Saúde	30
7.2 Número de Profissionais na Área da Saúde	30
7.3 Número de Leitos Existentes nas Unidades Cadastradas no SUS	30
7.4 Números de Nascidos Vivos, por Sexo e por Faixa Etária da Mãe	31
7.5 Números de Óbitos por faixa Etária	31
7.6 Óbitos por Causa Morte	32
7.7 Taxa de Mortalidade Infantil	32
7.8 Imunização em Menores de Um Ano	32
7.9 Acidentes com Animais Peçonhentos	33
7.10 Leishmaniose Visceral e Leishmaniose Tegumentar, Frequência por Ano da Notificação	33
7.11 Número de casos confirmados de Dengue	33
7.12 Número de Casos Confirmados de Meningite.....	33

7.13 Coeficiente de Detecção Anual Geral de Casos Novos de Hanseníase e Detecção em menor 15 anos	33
8 SANEAMENTO BÁSICO.....	34
8.1 Domicílios Particulares Permanentes, por forma de Abastecimento de Água	34
8.2 Domicílios Particulares Permanentes, por Existência e Número de Banheiros de Uso Exclusivo do Domicílio	34
8.3 Domicílios Particulares Permanentes, por Existência de Banheiro ou Sanitário e tipo de Esgotamento Sanitário	34
8.4 Domicílios Particulares Permanentes, por destino do lixo.....	34
9 FINANÇAS PÚBLICAS	35
9.1 Transferências Constitucionais	35
9.2 Repasse da Arrecadação de ICMS.....	35
9.3 Repasse da Arrecadação do IPVA.....	35
9.4 Arrecadação de Impostos Estaduais.....	35
10 SERVIÇOS E EQUIPAMENTOS URBANOS.....	36
10.1 Dados de Telefonia Fixa	36
10.2 Distribuição das Agências Bancárias e Postos de Instituições sob a supervisão do BACEN, em funcionamento	36
10.3 Quantitativos de estação Rádio Base (ERB) por operadora	36
11 PROBLEMAS AMBIENTAIS	37
11.1 Foco de Queimadas	37

1 | INFORMAÇÕES GERAIS

Histórico

A denominação Lajeado vem de um ribeirão, que banha parte do município e desagua no rio Tocantins.

O povoado recebeu seus primeiros habitantes vindos pelo rio Tocantins e as primeiras famílias a fixar residência foram imigrantes nordestinos.

O meio de transporte mais viável, na época, para a comercialização de mercadorias trazidas das regiões norte e nordeste, era a navegação por botes e canoas. Tais mercadorias movimentavam o comércio local, onde eram trocadas pelo ouro explorado na Serra do Lajeado.

Dessa forma, a descoberta do ouro, na década de 20, contribuiu decisivamente para o desenvolvimento do comércio e principalmente para o povoamento do local que passou a abrigar os garimpeiros de várias regiões.

O rio Tocantins era o principal acesso às cidades como Tocantínia e Porto Nacional, sendo o percurso, até estas cidades, feito em dois ou três dias de canoa.

O lugarejo teve como seus primeiros moradores o senhor Sérgio Monteiro e sua esposa Dona Maria Monteiro, e somente se consolidou como povoado, quando um dos filhos do casal, Justiniano Sales Monteiro, efetivou o comércio fluvial da região, feito no rio Tocantins. Justiniano também é considerado pela população local, como o fundador da cidade, sendo responsável pelas primeiras construções públicas na região, como a Capela de Lajeado, a Igreja de Nossa Senhora da Divina Providência e a histórica Usina Hidrelétrica do Lajeado, inaugurada em 1971.

Com o passar do tempo Lajeado foi tomando forma de cidade, sendo emancipado em fevereiro de 1991, quando foi desmembrado do município de Tocantínia.

A partir da emancipação política, o município passou por várias transformações, principalmente na área econômica com a construção da Usina Hidrelétrica de Lajeado.

Com um cenário natural que encham os olhos de quem passa pela cidade, Lajeado é um município que se destaca dentre os demais do Tocantins pela sua beleza natural. Composta por belas serras e muita água, pode-se dizer que o município reserva raras belezas, que encanta até mesmo quem não curte uma cidade interiorana, se transformando aos poucos em um refúgio dos grandes centros.

Fonte: IBGE/Prefeitura Municipal de Lajeado/SEPLAN-TO

Fundação do Município:	-	Instalação do Município:	01 de janeiro de 1993
Fundador:	Justiniano Sales Monteiro	Gentílico:	Lajeadense
Distância Rodoviária da Capital:	56 km	Município-mãe:	-
Padroeiro:	Nossa Senhora da Providência (15 de agosto)	Distrito(s):	-

Limites Intermunicipais

Norte:	Tocantínia e Miracema do Tocantins	Sul:	Palmas e Aparecida do Rio Negro
Leste:	Tocantínia	Oeste:	Miracema do Tocantins

2 | ASPECTOS FÍSICOS

2.1 Área Territorial Total, Altitude e Coordenadas Geográficas

Área (km ²)	Altitude Média da Sede Municipal (m)	Bioma	Coordenadas Geográficas da Sede Municipal	
			Latitude S	Longitude O
322,485	202	Cerrado	-09°45'05"	48°21'29"

LOCALIZAÇÃO GEOGRÁFICA DE LAJEADO

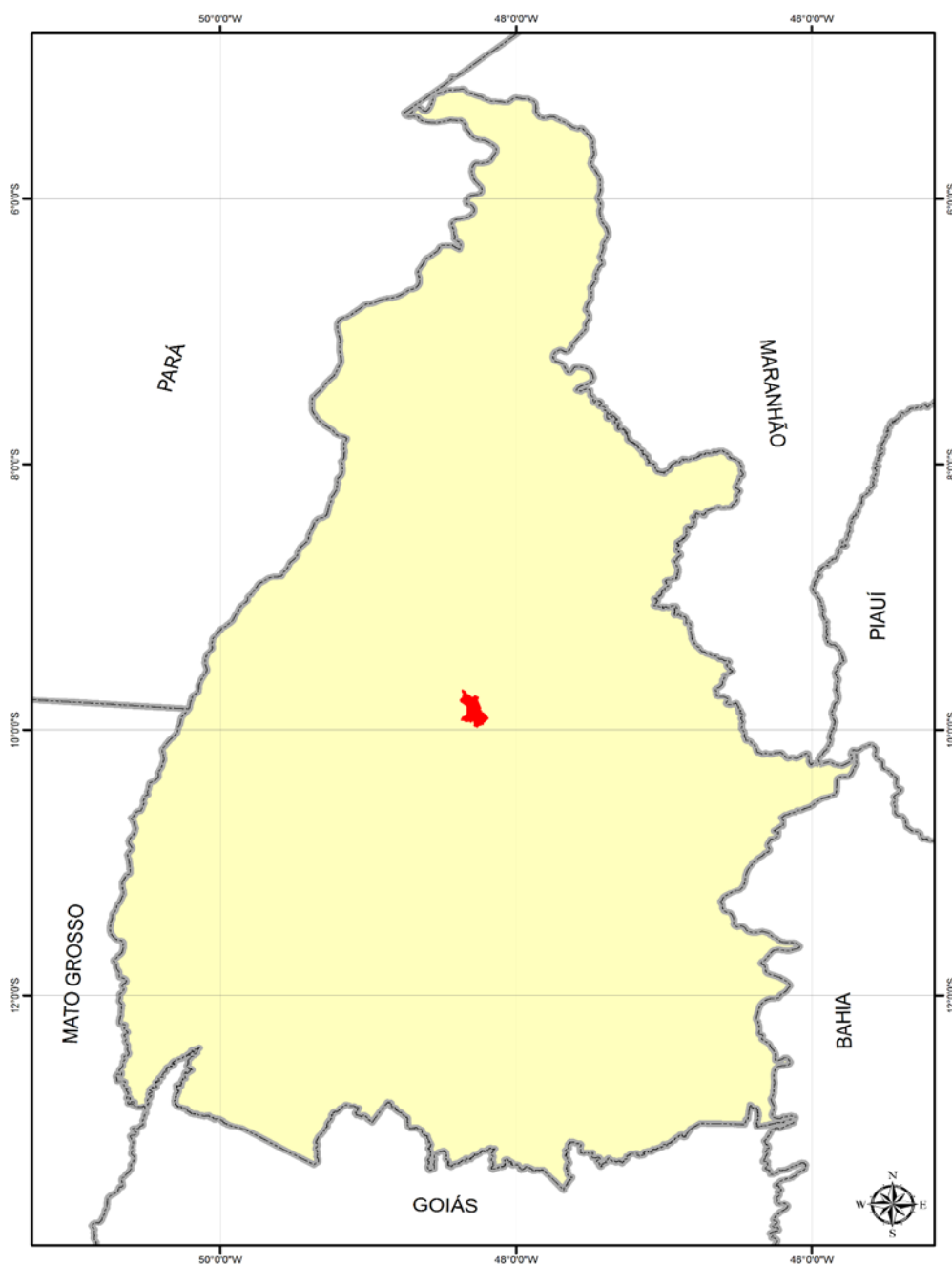

SISTEMA DE REFERÊNCIA: SAD-69 | PROJEÇÃO POLICÔNICA

Meridiano Referência: 54° W. Gr. | Paralelo de Referência: 0°.

Fonte: Diretoria de Pesquisa e Informações Estatísticas. Base de Dados Geográficos do Tocantins - atualização 2012. Palmas, SEPLAN/DPIE, janeiro/2012. CD-ROM. (Atualização de arquivos em escala 1:1.000.000 da Base de Dados Geográficos do Tocantins). Organizado por Rodrigo Sabino Teixeira Borges e Paulo Augusto Barros de Sousa.

2 | ASPECTOS FÍSICOS

PRECIPITAÇÃO MÉDIA ANUAL

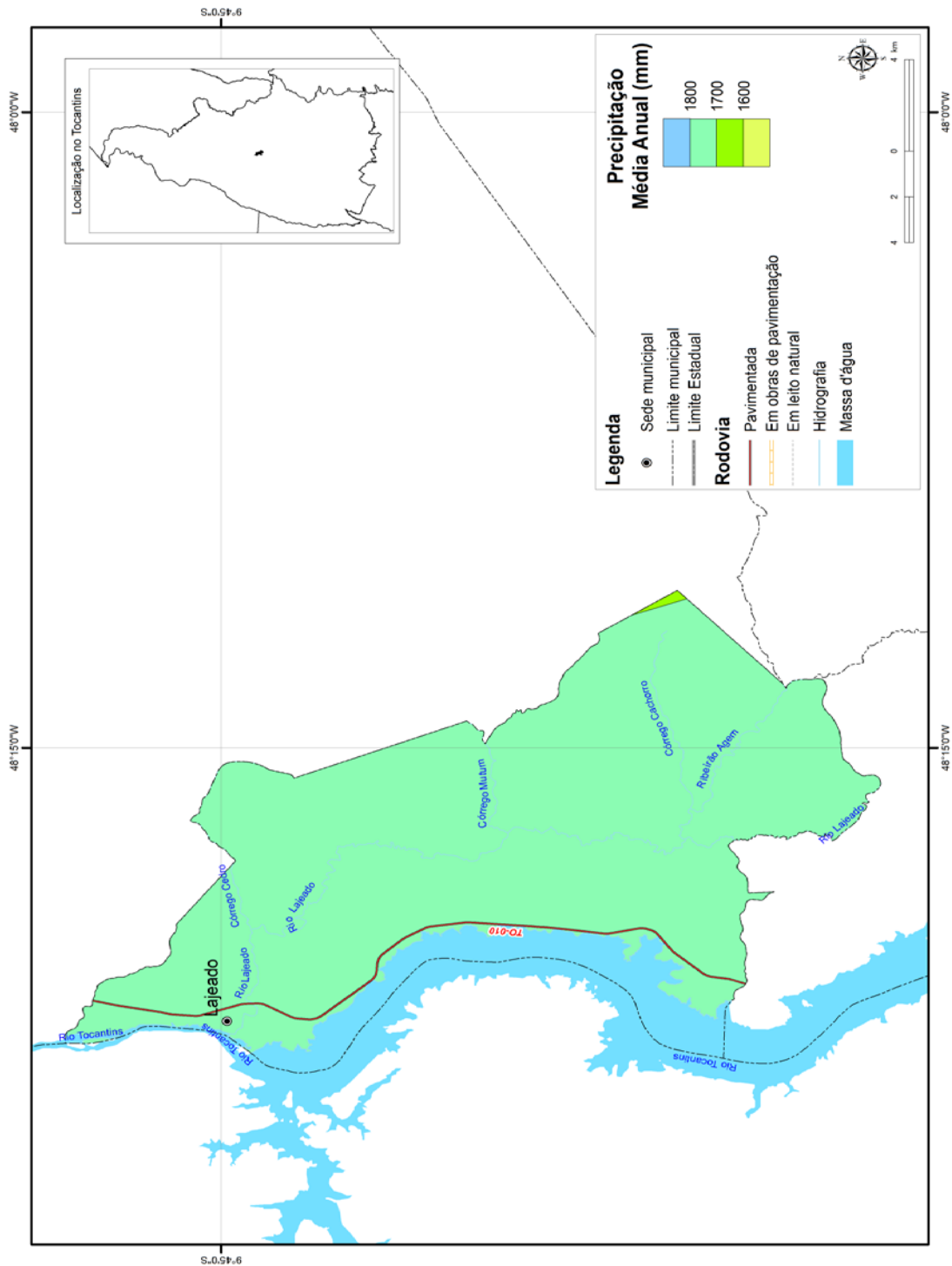

SISTEMA DE REFERÊNCIA: SAD-69 | PROJEÇÃO POLICÔNICA

Meridiano Referência: 54° W. Gr. | Paralelo de Referência: 0°.

Fonte: Diretoria de Pesquisa e Informações Estatísticas. Base de Dados Geográficos do Tocantins - atualização 2012. Palmas, SEPLAN/DPIE, janeiro/2012. CD-ROM. (Atualização de arquivos em escala 1:1.000.000 da Base de Dados Geográficos do Tocantins). Organizado por Rodrigo Sabino Teixeira Borges e Paulo Augusto Barros de Sousa.

2 | ASPECTOS FÍSICOS

REGIONALIZAÇÃO CLIMÁTICA

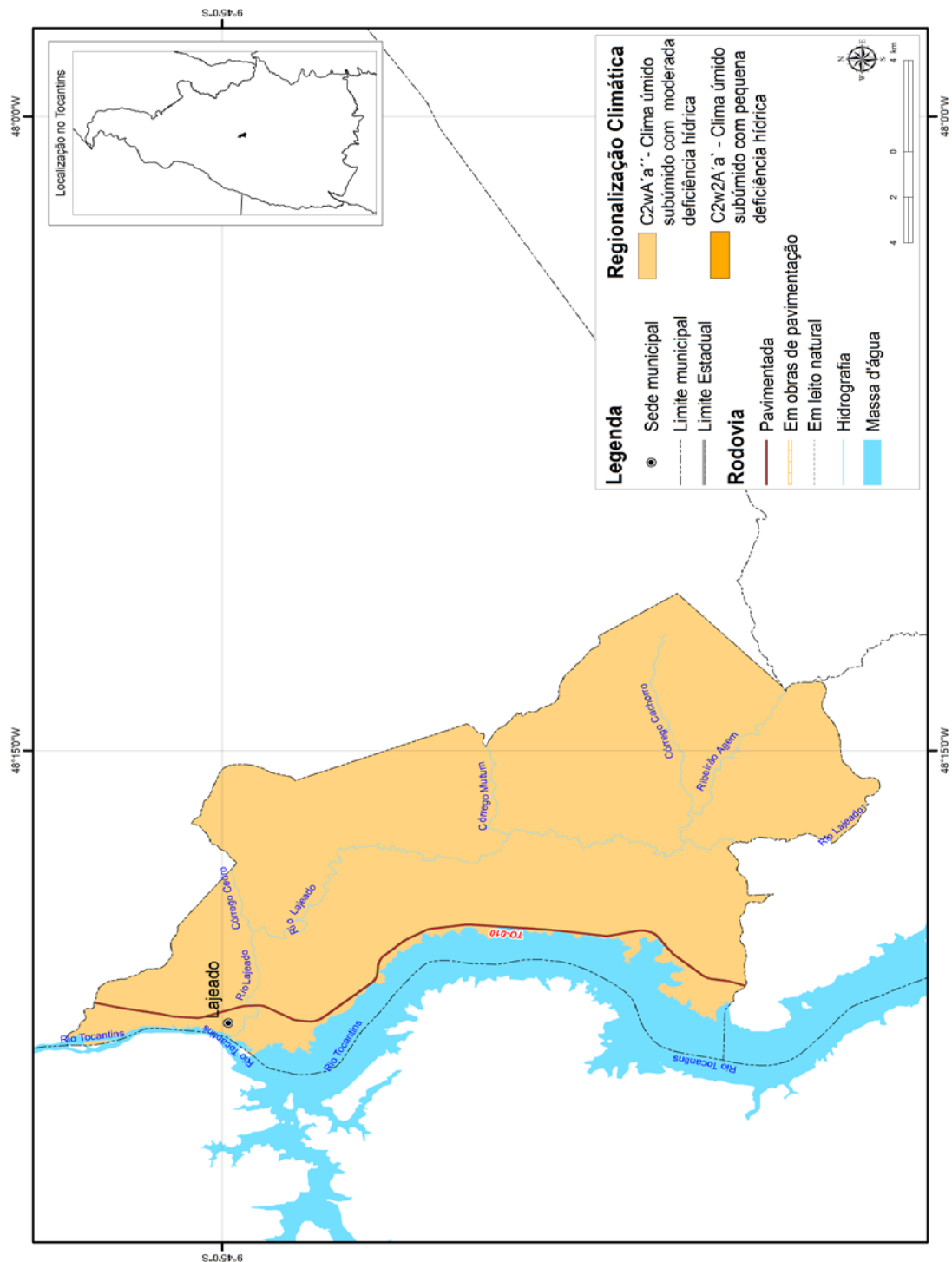

SISTEMA DE REFERÊNCIA: SAD-69 | PROJEÇÃO POLICÔNICA

Meridiano Referência: 54° W. Gr. | Paralelo de Referência: 0°.

Fonte: Diretoria de Pesquisa e Informações Estatísticas. Base de Dados Geográficos do Tocantins - atualização 2012. Palmas, SEPLAN/DPIE, janeiro/2012. CD-ROM. (Atualização de arquivos em escala 1:1.000.000 da Base de Dados Geográficos do Tocantins). Organizado por Rodrigo Sabino Teixeira Borges e Paulo Augusto Barros de Sousa.

2 | ASPECTOS FÍSICOS

COBERTURA E USO DA TERRA - 2007

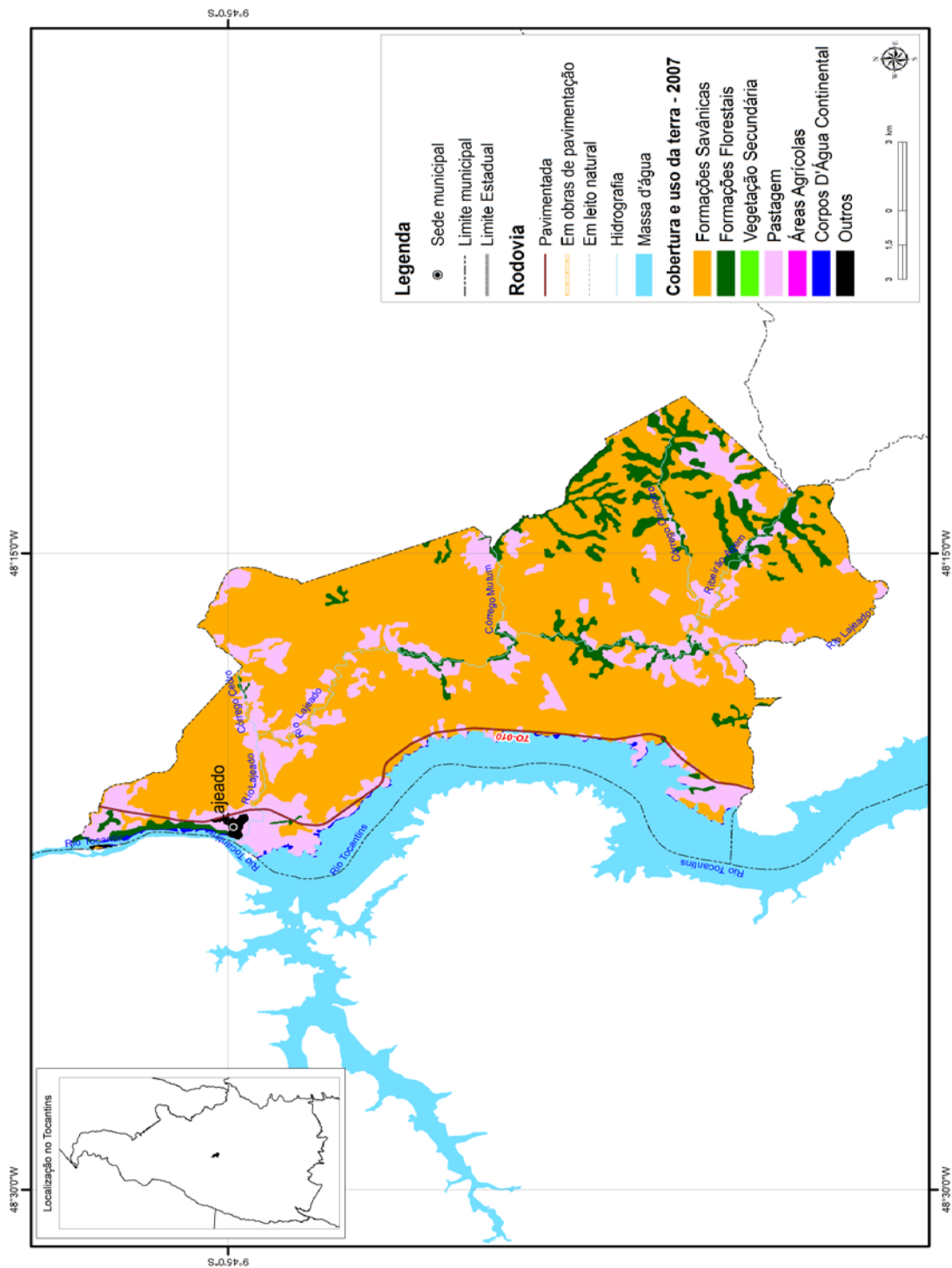

SISTEMA DE REFERÊNCIA: SAD-69 | PROJEÇÃO POLICÔNICA

Meridiano Referência: 54° W. Gr. | Paralelo de Referência: 0°.

Fonte: Diretoria de Pesquisa e Informações Estatísticas. Base de Dados Geográficos do Tocantins - atualização 2012. Palmas, SEPLAN/DPIE, janeiro/2012. CD-ROM. (Atualização de arquivos em escala 1:1.000.000 da Base de Dados Geográficos do Tocantins). Organizado por Rodrigo Sabino Teixeira Borges e Paulo Augusto Barros de Sousa.

LEGENDA

POTENCIALIDADE DE USO DA TERRA

I - ÁREAS DE USO INTENSIVO PARA PRODUÇÃO

Região Fitoecológica de Floresta Ombrófila

 Áreas para culturas de ciclo curto e longo e/ou pecuária intensiva

 Áreas para pecuária intensiva e/ou culturas de ciclo curto e longo

Região Fitoecológica de Floresta Estacional

 Áreas para culturas de ciclo curto e longo e/ou pecuária intensiva

Região Fitoecológica de Cerrado

 Áreas para culturas de ciclo curto e longo e/ou pecuária intensiva

 Áreas para pecuária intensiva e/ou culturas de ciclo curto e longo

II - ÁREAS DE USO DE MÉDIA INTENSIDADE PARA PRODUÇÃO

Região Fitoecológica de Cerrado

 Áreas para pecuária semi-intensiva e/ou silvicultura

III - ÁREAS DE USO DE BAIXA INTENSIDADE PARA PRODUÇÃO

Região Fitoecológica de Cerrado

 Áreas para silvicultura e/ou pecuária extensiva

 Áreas para pecuária extensiva

IV - ÁREAS ESPECIAIS DE PRODUÇÃO

Região Fitoecológica de Cerrado

 Áreas para pecuária intensiva e/ou culturas de ciclo curto e longo

V - ÁREAS COM LIMITAÇÃO DE USO OU RESTRIÇÃO LEGAL

 Áreas de conservação ou com alta limitação natural para uso

2 | ASPECTOS FÍSICOS

POTENCIALIDADE DE USO DA TERRA

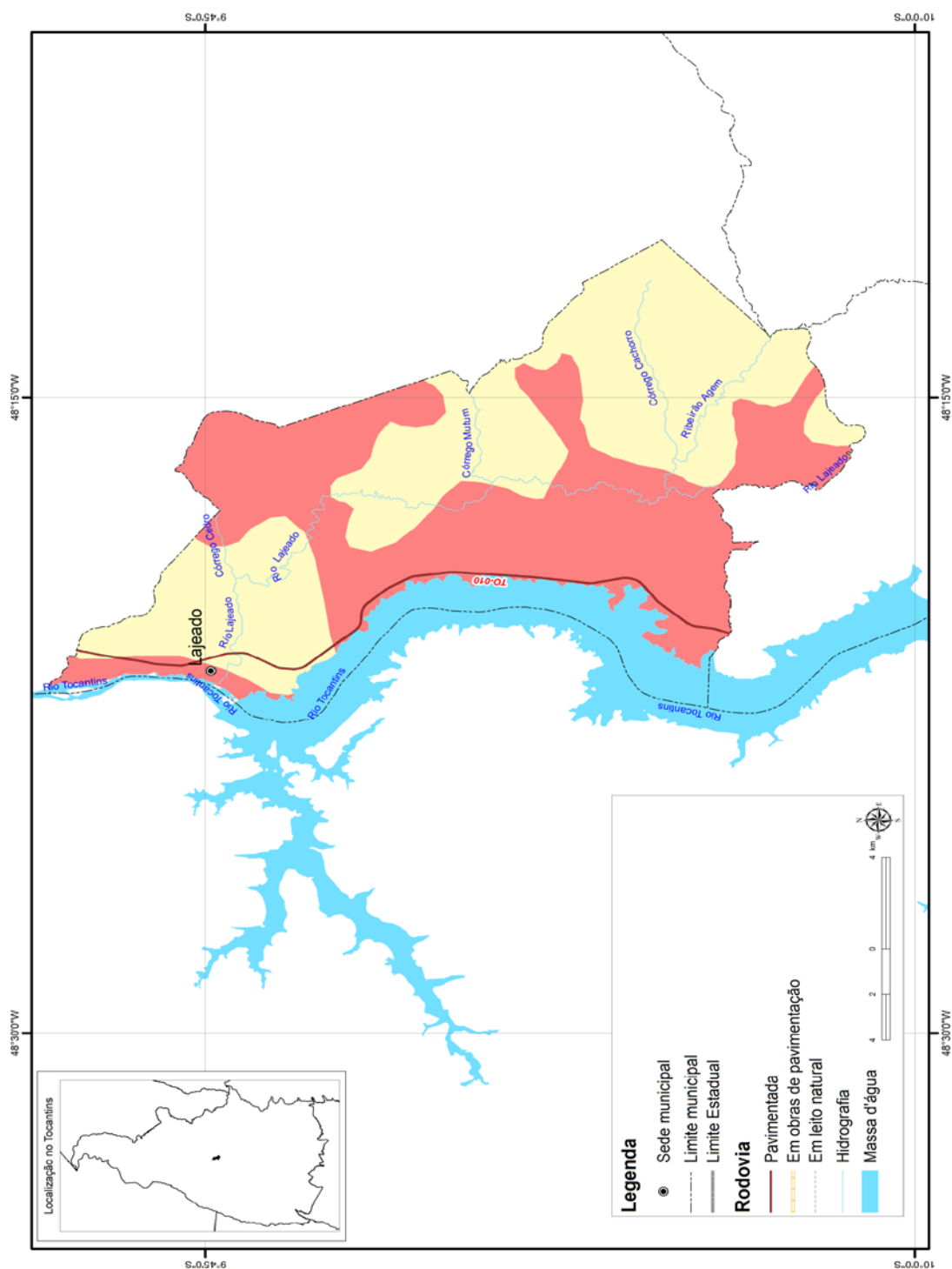

SISTEMA DE REFERÊNCIA: SAD-69 | PROJEÇÃO POLICÔNICA

Meridiano Referência: 54° W. Gr. | Paralelo de Referência: 0°.

Fonte: Diretoria de Pesquisa e Informações Estatísticas. Base de Dados Geográficos do Tocantins - atualização 2012. Palmas, SEPLAN/DPIE, janeiro/2012. CD-ROM. (Atualização de arquivos em escala 1:1.000.000 da Base de Dados Geográficos do Tocantins). Organizado por Rodrigo Sabino Teixeira Borges e Paulo Augusto Barros de Sousa.

3 | ASPECTOS DEMOGRÁFICOS

Tabela 3.1 - População Residente, Densidade Demográfica, Taxa de Urbanização e Taxa de Crescimento Anual - 1991, 2000 e 2010

Informações	2000	2010
População	-	2.344
Densidade Demográfica (hab./Km²)	-	7,27
Taxa de Urbanização (%)	-	67,53
Taxa anual de crescimento 1991/2000 (%)	-	-
Taxa anual de crescimento 2000/2010 (%)	-	1,69
Estimativa População - 2014 ¹	-	2.991

Fonte: IBGE - Instituto Brasileiro de Geografia e Estatística/Censo Demográfico 1991, 2000 e 2010

Elaboração: Secretaria do Planejamento e Orçamento/Diretoria de Pesquisa e Informações Econômicas

(1) Referência em 1º de julho de 2014

Tabela 3.2 - População Residente, por Situação do Domicílio e Sexo - 1991, 2000 e 2010

População por Situação de Domicílio e Sexo	1991	2000	2010
População Total	-	2.344	2.773
População Urbana	-	1.583	2.166
Homens	-	860	1.123
Mulheres	-	723	1.043
População Rural	-	761	607
Homens	-	419	341
Mulheres	-	342	266

Fonte: IBGE - Instituto Brasileiro de Geografia e Estatística /Censo Demográfico 1991, 2000 e 2010

Elaboração: Secretaria do Planejamento e Orçamento/Diretoria de Pesquisa e Informações Econômicas

Tabela 3.3 - População Residente por Cor ou Raça - 2010

População Residente	2010
Total	2.773
Branca	913
Preta	1.318
Amarela	27
Parda	510
Indígena	5
Sem Declaração	-

Fonte: IBGE - Instituto Brasileiro de Geografia e Estatística/Censo Demográfico 2010

Elaboração: Secretaria do Planejamento e Orçamento/Diretoria de Pesquisa e Informações Econômicas

Tabela 3.4 - População Residente por Faixa Etária e Sexo - 1991,2000 e 2010

Grupos de Idade	1991		2000		2010	
	Homens	Mulheres	Homens	Mulheres	Homens	Mulheres
TOTAL	-	-	1.202	1.066	1.464	1.309
Menos de 1 ano	-	-	27	16	20	20
De 1 a 4 anos	-	-	36	130	114	110
De 5 a 9 anos	-	-	89	169	148	135
De 10 a 14 anos	-	-	128	89	159	136
De 15 a 19 anos	-	-	138	138	152	117
De 20 a 24 anos	-	-	171	127	104	106
De 25 a 29 anos	-	-	130	94	121	130
De 30 a 34 anos	-	-	100	55	130	115
De 35 a 39 anos	-	-	105	44	103	107
De 40 a 44 anos	-	-	71	64	72	55
De 45 a 49 anos	-	-	61	50	75	69
De 50 a 59 anos	-	-	79	47	142	107
De 60 a 69 anos	-	-	35	34	76	58
De 70 anos ou mais	-	-	32	9	48	44

Fonte: IBGE - Instituto Brasileiro de Geografia e Estatística/ Censo Demográfico 1991, 2000 e 2010.

Elaboração: Secretaria do Planejamento e Orçamento/Diretoria de Pesquisa e Informações Econômicas

3 | ASPECTOS DEMOGRÁFICOS

Tabela 3.5 - Estimativa da População*

Ano	(%)
2011	2.806
2012	2.838
2013	2.956
2014	2.991
2015	3.026
2016	3.059

Fonte: IBGE - Instituto Brasileiro de Geografia e Estatística, Diretoria de Pesquisas, Coordenação de População e Indicadores Sociais

Elaboração: Secretaria do Planejamento e Orçamento/Diretoria de Pesquisa e Informações Econômicas

* Estimativas da população residente nos municípios com data de referência em 1º de julho de cada ano.

Tabela 3.6 - Razão de Dependência - 2000 e 2010

Ano	(%)
2000	55,54
2010	55,70

Fonte: IBGE - Instituto Brasileiro de Geografia e Estatística / Censo Demográfico 1991, 2000 e 2010.

Elaboração: Secretaria do Planejamento e Orçamento/Diretoria de Pesquisa e Informações Econômicas

Definição: Relação entre o grupo populacional dependente da população potencialmente ativa (ou idade ativa - PIA)

Tabela 3.7 - Índice de Masculinidade - 2000 e 2010

Ano	(%)
2000	120,09
2010	111,84

Elaboração: Secretaria do Planejamento e Orçamento/Diretoria de Pesquisa e Informações Econômicas

Definição: Número médio de homens para cada grupo de 100 mulheres.

Método de Cálculo: Quociente entre o total de pessoas do sexo masculino e pessoas do sexo feminino (x100).

Tabela 3.8 - Longevidade, Mortalidade e Fecundidade - 1991, 2000 e 2010

Taxas	1991	2000	2010
Esperança de vida ao nascer (em anos)	63,39	64,96	72,89
Mortalidade até 1 ano de idade (por mil nascidos vivos)	49,61	43,81	18,80
Mortalidade até 5 anos de idade (por mil nascidos vivos)	65,35	56,29	20,17
Taxa de fecundidade total (filhos por mulher)	3,72	2,35	2,24

Fonte: PNUD - Programa das Nações Unidas para o Desenvolvimento/Atlas do Desenvolvimento Humano no Brasil 2013.

Elaboração: Secretaria do Planejamento e Orçamento/Diretoria de Pesquisa e Informações Econômicas

Tabela 3.9 - Eleitores Inscritos e Aptos - 2012 a 2016*

Ano ¹	Eleitores
2012	2.557
2013	2.528
2014	2.525
2015	2.944
2016*	3.334

Fonte: TSE - Tribunal Superior Eleitoral

Elaboração: Secretaria do Planejamento e Orçamento/Diretoria de Pesquisa e Informações Econômicas

(1) Posição em dezembro de cada ano

* Dados preliminares de 31 de agosto de 2016.

3 | ASPECTOS DEMOGRÁFICOS

Tabela 3.10 - Nascidos Vivos e Óbitos ocorridos, por lugar de registro - 2013 e 2014

Ano	Nascidos Vivos	Óbitos Ocorridos
2013	51	8
2014	50	5

Fonte: IBGE - Instituto Brasileiro de Geografia e Estatística, Estatísticas do Registro Civil

Elaboração: Secretaria do Planejamento e Orçamento/Diretoria de Pesquisa e Informações Econômicas

Tabela 3.11 - Nascidos Vivos pelo lugar de residência da mãe, por sexo - 2013 e 2014

Ano	Masculino	Feminino
2013	24	29
2014	32	26

Fonte: IBGE - Instituto Brasileiro de Geografia e Estatística, Estatísticas do Registro Civil

Elaboração: Secretaria do Planejamento e Orçamento/Diretoria de Pesquisa e Informações Econômicas

Tabela 3.12 - Número de Casamentos Ocorridos, por local de registro - 2013 e 2014

Ano	Casamentos
2013	23
2014	11

Fonte: IBGE - Instituto Brasileiro de Geografia e Estatística, Estatísticas do Registro Civil

Elaboração: Secretaria do Planejamento e Orçamento/Diretoria de Pesquisa e Informações Econômicas

Tabela 3.13 - Número de Divórcios Concedidos, por lugar da ação do processo - 2013 e 2014

Ano	Divórcios
2013	-
2014	-

Fonte: IBGE - Instituto Brasileiro de Geografia e Estatística, Estatísticas do Registro Civil

Elaboração: Secretaria do Planejamento e Orçamento/Diretoria de Pesquisa e Informações Econômicas

4 | INDICADORES SOCIAIS

4.1 IDH-M (Índice de Desenvolvimento Humano Municipal) - 1991, 2000 e 2010

Índices	1991	2000	2010
IDH-M	0,403	0,506	0,675
IDH-M Longevidade	0,640	0,666	0,798
IDH-M Educação	0,199	0,331	0,573
IDH-M Renda	0,513	0,589	0,673

Fonte: PNUD - Programa das Nações Unidas para o Desenvolvimento/ Atlas do Desenvolvimento Humano no Brasil 2013.

Elaboração: Secretaria do Planejamento e Orçamento/Diretoria de Pesquisa e Informações Econômicas

Ranking

Lajeado ocupa a 2.545ª posição, em 2010, em relação aos 5.565 municípios do Brasil, sendo que 2.544 (45,71%) municípios estão em situação melhor e 3.021 (54,29%) municípios estão em situação igual ou pior. Em relação aos 139 outros municípios de Tocantins, Lajeado ocupa a 23ª posição, sendo que 22 (15,83%) municípios estão em situação melhor e 117 (84,17%) municípios estão em situação pior ou igual.

Fonte: PNUD - Programa das Nações Unidas para o Desenvolvimento/ Atlas do Desenvolvimento Humano no Brasil 2013.

Elaboração: Secretaria do Planejamento e Orçamento/Diretoria de Pesquisa e Informações Econômicas

4.2 Famílias com Rendimento Mensal Familiar até 1/4 do Salário Mínimo (Pobreza Extrema), até Meio Salário Mínimo (Pobreza Absoluta) e até 1 Salário Mínimo (Pobreza) - 1991, 2000 e 2010

Situação das Famílias	1991	2000	2010 ¹
Total de Famílias	-	585	801
Em condição de pobreza extrema (%) ²	-	14,87	22,10
Em condição de pobreza absoluta (%) ²	-	30,94	44,94
Em condição de pobreza (%) ²	-	52,65	73,78

Fonte: IBGE - Instituto Brasileiro de Geografia e Estatística/Censo Demográfico 2000 e 2010

Elaboração: Secretaria do Planejamento e Orçamento/Diretoria de Pesquisa e Informações Econômicas

Nota: O IPEA define a condição de pobreza extrema quando o rendimento médio mensal per capita for de até um quarto do salário mínimo; pobreza absoluta quando o rendimento médio mensal per capita for de até meio salário mínimo e de pobreza quando o rendimento médio mensal per capita for até um salário mínimo.

(1) Resultados Preliminares do Universo do Censo Demográfico 2010. Inclusive os domicílios sem declaração de rendimento nominal mensal domiciliar per capita e com rendimento mensal domiciliar per capita somente em benefícios.

(2) As porcentagens apresentadas nas tabelas são acumulativas.

4.3 Número de Famílias Atendidas pelo Programa Bolsa Família - 2008 a 2016

Ano	Número de famílias
2008	208
2009	236
2010	251
2011	294
2012	267
2013	321
2014	298
2015	315
2016	295

Fonte: MDS - Ministério do Desenvolvimento Social e Combate à Fome, DATASOCIAL

Elaboração: Secretaria do Planejamento e Orçamento/Diretoria de Pesquisa e Informações Econômicas

4 | INDICADORES SOCIAIS

4.4 Domicílios Particulares Permanentes, por Classes de Rendimento Nominal Mensal Domiciliar Per Capita - 1991, 2000 e 2010

Classe de Rendimentos	1991	2000	2010
Total	-	-	696
Até 1/4	-	-	100
Mais de 1/4 a 1/2	-	-	171
Mais de 1/2 a 1	-	-	174
Mais de 1 a 2	-	-	119
Mais de 2 a 3	-	-	33
Mais de 3 a 5	-	-	27
Mais de 5	-	-	18
Sem rendimento ¹	-	-	52

Fonte: IBGE - Instituto Brasileiro de Geografia e Estatística/Censo Demográfico 1991, 2000 e 2010.

Elaboração: Secretaria do Planejamento e Orçamento/Diretoria de Pesquisa e Informações Econômicas

(1) Inclusive os domicílios com rendimento mensal domiciliar somente em benefícios

4.5 Porcentagem da Renda Apropriada por Estratos da População - 1991, 2000 e 2010

Estratos da População	1991	2000	2010
20% mais pobres	0,60	2,71	2,40
40% mais pobres	2,40	11,26	9,19
60% mais pobres	7,11	24,76	20,05
80% mais pobres	23,30	45,74	38,48
20% mais ricos	76,70	54,26	61,52

Fonte: PNUD - Programa das Nações Unidas para o Desenvolvimento/ Atlas do Desenvolvimento Humano no Brasil 2013.

Elaboração: Secretaria do Planejamento e Orçamento/Diretoria de Pesquisa e Informações Econômicas

5 | ASPECTOS ECONÔMICOS

5.1 PIB e PIB Per Capita a Preços Correntes e Colocação do PIB no Estado - 2008 a 2014

Ano	PIB (1.000 R\$)	PIB - per capita anual (R\$)	Colocação do PIB no Estado
2008	21.953,08	9.893,23	107
2009	24.532,56	11.130,93	93
2010	29.084,04	10.488,29	97
2011	30.949,28	11.029,68	89
2012	35.119,20	12.374,63	92
2013	43.321,21	14.655,35	90
2014	47.375,89	15.839,48	90

Fonte: IBGE - Instituto Brasileiro de Geografia e Estatística.

Elaboração: Secretaria do Planejamento e Orçamento/Diretoria de Pesquisa e Informações Econômicas

Nota: Produto Interno Bruto (PIB) é a soma dos valores adicionados pelas diversas atividades econômicas acrescida dos impostos líquidos de subsídios.

5.2 Valor Adicionado Bruto a Preços Correntes por Setor de Atividade - 2008 a 2014

Ano	Agropecuária (1.000 R\$)	Indústria (1.000 R\$)	Serviços (1.000 R\$)
2008	542,98	8.125,06	12.234,22
2009	706,54	8.348,97	14.196,47
2010	842,10	6.999,88	18.709,38
2011	1.023,17	6.007,67	21.248,85
2012	1.115,96	6.852,43	25.210,59
2013	1.227,56	8.875,04	30.608,86
2014	1.459,40	9.473,10	34.113,36

Fonte: IBGE - Instituto Brasileiro de Geografia e Estatística.

Elaboração: Secretaria do Planejamento e Orçamento/Diretoria de Pesquisa e Informações Econômicas

Nota: Valor Adicionado é obtido pela diferença entre o valor de produção e o consumo intermediário.

5.3 Evolução dos Saldos do Emprego Formal por Setor de Atividade Econômica, com Ajustes¹ - 2013 a 2015

Setor	Saldo 2013	Saldo 2014	Saldo 2015
Extração Mineral	-	-	-
Indústria de Transformação	7	13	3
Serviços Industriais de Utilidade Pública	-	-	-
Construção Civil	-1	13	-1
Comércio	12	-3	-3
Serviços	21	11	29
Administração Pública	-	-11	-
Agropecuária	-5	2	2
Total	34	25	30

Fonte: MTE - Ministério do Trabalho e Emprego.

Elaboração: Secretaria do Planejamento e Orçamento/Diretoria de Pesquisa e Informações Econômicas

(1) Ajustes recebidos de janeiro a dezembro, relativo aos meses de janeiro a novembro de cada ano.

Nota: Saldo referente as admissões menos desligamentos de trabalhadores com carteira assinada.

5.4 Ocupação da População de 18 anos ou mais - 2000 e 2010

Taxas	2000	2010
Taxa de atividade	66,02	69,64
Taxa de desocupação	17,68	8,73
Grau de formalização dos ocupados - 18 anos ou mais	63,54	55,65

Fonte: PNUD - Programa das Nações Unidas para o Desenvolvimento/ Atlas do Desenvolvimento Humano no Brasil 2013.

Elaboração: Secretaria do Planejamento e Orçamento/Diretoria de Pesquisa e Informações Econômicas

5 | ASPECTOS ECONÔMICOS

5.5 Nível Educacional dos Ocupados - 2000 e 2010

Porcentagem	2000	2010
% dos ocupados com fundamental completo	29,17	53,90
% dos ocupados com médio completo	14,23	38,87
% dos ocupados com ensino superior	2,70	7,50

Fonte: PNUD - Programa das Nações Unidas para o Desenvolvimento/ Atlas do Desenvolvimento Humano no Brasil 2013.

Elaboração: Secretaria do Planejamento e Orçamento/Diretoria de Pesquisa e Informações Econômicas

5.6 Rendimento Médio - 2000 e 2010

Porcentagem	2000	2010
% dos ocupados com rendimento de até 1 s.m.	46,54	27,04
% dos ocupados com rendimento de até 2 s.m.	78,87	79,18

Fonte: PNUD - Programa das Nações Unidas para o Desenvolvimento/ Atlas do Desenvolvimento Humano no Brasil 2013.

Elaboração: Secretaria do Planejamento e Orçamento/Diretoria de Pesquisa e Informações Econômicas

5.7 Estrutura Fundiária - 1996 e 2006

Grupo de área total	Estabelecimentos		Área (ha)	
	1996	2006	1996	2006
Mais de 0 a menos de 5 ha	-	2	-	6
De 5 a menos de 10 ha	-	1	-	8
De 10 a menos de 20 ha	-	4	-	60
De 20 a menos de 50 ha	-	14	-	375
De 50 a menos de 100 ha	-	7	-	534
De 100 a menos de 200 ha	-	6	-	770
De 200 a menos de 500 ha	-	7	-	2.360
De 500 a menos de 1.000 ha	-	2	-	1.500
De 1.000 a menos de 2.500 ha	-	-	-	-
De 2.500 ha e mais	-	1	-	1.250
Produtor sem área	-	-	-	-
Total	-	44	-	6.863

Fonte: IBGE - Instituto Brasileiro de Geografia e Estatística/Censo Agropecuário 1996 e 2006

Elaboração: Secretaria do Planejamento e Orçamento/Diretoria de Pesquisa e Informações Econômicas

5.8 Condição Legal das Terras - 1996 e 2006

Condição legal das terras	Estabelecimentos		Área (ha)	
	1996	2006	1996	2006
Próprias	53	44	15.655	9.924
Sem titulação definitiva	-	1	-	x
Arrendadas	1	-	247	-
Parceria	-	-	-	-
Ocupadas	1	-	194	-

Fonte: IBGE - Instituto Brasileiro de Geografia e Estatística/Censo Agropecuário 1996 e 2006

Elaboração: Secretaria do Planejamento e Orçamento/Diretoria de Pesquisa e Informações Econômicas

x - dados não disponíveis

5 | ASPECTOS ECONÔMICOS

5.9 Utilização das Terras nos Estabelecimentos, por Tipo de Utilização - 2006

Utilização das terras	Estabelecimentos	Área (ha)
Lavouras		
Permanentes	3	77
Temporárias	19	15
Área plantada com forrageiras para corte.	3	2
Área para cultivo de flores (inclusive hidroponia e plasticultura), viveiros de mudas, estufas de plantas e casas de vegetação.	-	-
Pastagens		
Naturais	8	187
Pastagens plantadas degradadas.	4	28
Pastagens plantadas em boas condições.	29	4.271
Matas e/ou florestas		
Matas e/ou florestas naturais destinadas à preservação permanente ou reserva legal.	38	2.362
Matas e/ou florestas naturais (exclusive área de preservação permanente e as áreas em sistemas agroflorestais).	27	2.416
Florestas plantadas com essências florestais.	-	-
Sistemas agroflorestais		
Área cultivada com espécies florestais também usada para lavouras e pastejo de animais.	19	387
Área não ocupada com lavouras, pastagens, matas e/ou florestas		
Tanques, lagos, açudes e/ou área de águas públicas para exploração da aquicultura.	8	172
Construções, benfeitorias ou caminhos.	3	11
Terras degradadas (erodidas, desertificadas, salinizadas, etc).	-	-
Terras inaproveitáveis para agricultura ou pecuária (pântanos, areais, pedreiras, etc).	4	31

Fonte: IBGE - Instituto Brasileiro de Geografia e Estatística/Censo Agropecuário 2006

Elaboração: Secretaria do Planejamento e Orçamento/Diretoria de Pesquisa e Informações Econômicas

x - dados não disponíveis

5.10 Produção Agrícola (Área Colhida) - 2010 a 2015

Cultura	Área Colhida (ha)					
	2010	2011	2012	2013	2014	2015
Abacaxi ¹	-	-	-	-	-	-
Arroz	50	60	100	60	55	60
Banana	10	8	5	10	10	60
Cana-de-açúcar	-	-	-	-	-	-
Coco-da-baía ¹	-	-	-	-	-	-
Feijão	-	-	-	-	-	-
Laranja	-	-	-	-	-	-
Mandioca	60	40	60	60	60	60
Maracujá	-	-	-	-	-	-
Melancia	-	-	-	-	-	-
Milho	180	200	190	190	190	200
Soja	-	-	-	-	-	-

Fonte: IBGE - Instituto Brasileiro de Geografia e Estatística/Produção Agrícola Municipal.

Elaboração: Secretaria do Planejamento e Orçamento/Diretoria de Pesquisa e Informações Econômicas

(1) Frutos por hectares

5 | ASPECTOS ECONÔMICOS

5.11 Produção Agrícola (Produção) - 2010 a 2015

Cultura	Produção (t)					
	2010	2011	2012	2013	2014	2015
Abacaxi ¹	-	-	-	-	-	-
Arroz	80	96	170	96	99	108
Banana	60	48	33	60	60	360
Cana-de-açúcar	-	-	-	-	-	-
Coco-da-baía ¹	-	-	-	-	-	-
Feijão	-	-	-	-	-	-
Laranja	-	-	-	-	-	-
Mandioca	600	800	1.000	960	1.200	1.200
Maracujá	-	-	-	-	-	-
Melancia	-	-	-	-	-	-
Milho	324	360	342	342	342	360
Soja	-	-	-	-	-	-

Fonte: IBGE - Instituto Brasileiro de Geografia e Estatística/Produção Agrícola Municipal.

Elaboração: Secretaria do Planejamento e Orçamento/Diretoria de Pesquisa e Informações Econômicas

(1) Frutos por hectares

5.12 Produção Agrícola (Rendimento Médio) - 2010 a 2015

Cultura	Rendimento Médio (kg/ha)					
	2010	2011	2012	2013	2014	2015
Abacaxi ¹	-	-	-	-	-	-
Arroz	1.600	1.600	1.700	1.600	1.800	1.800
Banana	6000	6.000	6.600	6.000	6.000	6.000
Cana-de-açúcar	-	-	-	-	-	-
Coco-da-baía ¹	-	-	-	-	-	-
Feijão	-	-	-	-	-	-
Laranja	-	-	-	-	-	-
Mandioca	20.000	20.000	16.667	16.000	20.000	20.000
Maracujá	-	-	-	-	-	-
Melancia	-	-	-	-	-	-
Milho	1.800	1.800	1.800	1.800	1.800	1.800
Soja	-	-	-	-	-	-

Fonte: IBGE - Instituto Brasileiro de Geografia e Estatística/Produção Agrícola Municipal.

Elaboração: Secretaria do Planejamento e Orçamento/Diretoria de Pesquisa e Informações Econômicas

(1) Frutos por hectares

5.13 Efetivo dos Rebanhos - 2010 a 2015

Rebanho	2010	2011	2012	2013	2014	2015
Bovinos	45	50	7.530	6.900	6.250	6.700
Aves ¹	#VALOR!	#VALOR!	6.870	6.850	7.250	8.500
Suínos	-	-	740	730	860	800
Ovinos	-	-	215	225	230	390
Equinos	-	-	370	380	385	300
Muare*	7.666	7.500	40	-	-	-
Caprinos	3.263	3.200	40	40	40	75
Asininos*	2.365	2.300	-	-	-	-
Bubalinos	655	650	-	35	44	45

Fonte: IBGE - Instituto Brasileiro de Geografia e Estatística/Pesquisa da Pecuária Municipal.

Elaboração: Secretaria do Planejamento e Orçamento/Diretoria de Pesquisa e Informações Econômicas

(1) galinhas, galos, frangas, frangos e pintos

(*) A partir de 2013 a Pesquisa da Pecuária Municipal deixou de pesquisar os efetivos de asininos, coelhos e muare, em virtude, neste último caso, da reduzida importância econômica de tais rebanhos no conjunto da pecuária.

5 | ASPECTOS ECONÔMICOS

5.14 Principais Produtos de Origem Animal - 2010 a 2015

Produtos	2010	2011	2012	2013	2014	2015
Leite de vaca (litros/mil)	112	106	157	142	439	470
Ovos de galinha (dúzias/mil)	3	8	10	10	10	12
Mel de abelha (kg)	-	-	-	-	-	-

Fonte: IBGE - Instituto Brasileiro de Geografia e Estatística/Pesquisa da Pecuária Municipal.

Elaboração: Secretaria do Planejamento e Orçamento/Diretoria de Pesquisa e Informações Econômicas

5.15 Produção da Aquicultura, por tipo de produto - 2013 a 2015

Produtos	2013	2014	2015
Pacu e patinga (Quilogramas)	-	-	-
Piau, piapara, piauçu, piava (Quilogramas)	-	-	-
Pintado, cachara, cachapira e pintachara, surubim (Quilogramas)	-	-	-
Tambacu, tambatinga (Quilogramas)	-	-	-
Tambaqui (Quilogramas)	-	-	-
Alevinos (Milheiros)	-	-	-
Outros peixes (Quilogramas) *	-	-	-

Fonte: IBGE - Instituto Brasileiro de Geografia e Estatística/Pesquisa da Pecuária Municipal.

Elaboração: Secretaria do Planejamento e Orçamento/Diretoria de Pesquisa e Informações Econômicas

(*) Outros peixes incluem: Curimatã, Curimbatã, Jatuarana, Piabanha, Piracanjuba, Lambari, Matrinxã, Tilápia, Traira, Trairão, Tucunaré e outros peixes

5.16 Financiamentos Concedidos a Produtores e Cooperativas - 2010 a 2015

Ano	Agrícola	Pecuária
2010	19.700	487.500
2011	13.200	318.403
2012	-	1.197.379
2013	2.006.605	1.292.286
2014	420.949	2.456.241
2015	935.325	1.876.568

Fonte: BACEN - Banco Central do Brasil.

Elaboração: Secretaria do Planejamento e Orçamento/Diretoria de Pesquisa e Informações Econômicas

Nota: Finalidade - custeio, investimento e comercialização

5.17 Programa Nacional de Fortalecimento da Agricultura Familiar - PRONAF 2012

Atividade	Ano	Finalidade					
		Custeio		Investimento		Comercialização	
		Contrato	Valor R\$	Contrato	Valor R\$	Contrato	Valor R\$
Agricultura	2012	-	-	-	-	-	-
Pecuária	2012	-	-	10	149.949,66	-	-
Total		0	0,00	10	149.949,66	0	0

Fonte: BACEN - Banco Central do Brasil/Anuário Estatístico do Crédito Rural

Elaboração: Secretaria do Planejamento e Orçamento/Diretoria de Pesquisa e Informações Econômicas

5 | ASPECTOS ECONÔMICOS

5.18 Consumidores de Energia Elétrica por Classe - 2005 a 2015

Ano	Residencial	Industrial	Comercial	Rural	Outros ¹	Total
2005	385	7	41	139	40	612
2006	458	7	40	200	42	747
2007	488	5	50	235	45	823
2008	559	5	51	273	44	932
2009	589	5	54	266	41	955
2010	641	6	68	262	42	1.019
2011	1.870	34	239	624	55	2.822
2012	2.191	31	252	624	57	3.155
2013	843	7	75	273	50	1.248
2014	905	7	76	266	49	1.303
2015	995	7	76	268	48	1.394

Fonte: Energisa

Elaboração: Secretaria do Planejamento e Orçamento/Diretoria de Pesquisa e Informações Econômicas

(1) Inclui: Poder Público Municipal, Estadual e Federal, Iluminação Pública, Serviço Público e Consumo Próprio

Nota: Dados podem diferir por questões de arredondamento.

5.19 Consumo de Energia Elétrica por Classe (MWh) - 2005 a 2015

Ano	Residencial	Industrial	Comercial	Rural	Outros ¹	Total
2005	462	185	149	317	656	1.767
2006	517	247	152	392	590	1.898
2007	685	366	252	1.382	623	3.308
2008	642	128	179	474	601	2.024
2009	730	105	199	471	105	1.610
2010	911	232	302	583	604	2.632
2011	1.022	313	346	582	682	2.944
2012	1.051	163	322	593	837	2.966
2013	1.255	150	334	642	908	3.288
2014	1.388	181	349	600	883	3.402
2015	1.582	252	394	612	946	3.786

Fonte: Energisa

Elaboração: Secretaria do Planejamento e Orçamento/Diretoria de Pesquisa e Informações Econômicas

(1) Inclui: Poder Público Municipal, Estadual e Federal, Iluminação Pública, Serviço Público e Consumo Próprio

Nota: Dados podem diferir por questões de arredondamento.

5.20 Frota de Veículos - 2008 a 2015

Ano	Município
2008	302
2009	360
2010	434
2011	526
2012	627
2013	715
2014	788
2015	842

Fonte: Denatran - Departamento Nacional de Trânsito.

Elaboração: Secretaria do Planejamento e Orçamento/Diretoria de Pesquisa e Informações Econômicas

Posição em dezembro de cada ano

6 | EDUCAÇÃO

6.1 Número de Matrículas por Tipo de Ensino, Localização e Dependência Administrativa - 2015

Tipo de Ensino	Total	Federal	Estadual	Municipal	Particular
Creche	89	-	-	89	-
Pré Escolar	91	-	-	91	-
Ensino Fundamental	661	-	143	518	-
Ensio Médio ¹	132	-	132	-	-
Educação Profissional ²	-	-	-	-	-
Educação de Jovens e Adultos (EJA) ³	57	-	29	28	-
Educação Especial ⁴	-	-	-	-	-

Fonte: INEP/MEC

Elaboração: Secretaria do Planejamento e Orçamento/Diretoria de Pesquisa e Informações Econômicas

Notas: Para dados com a divisão "Urbana e Rural", consultar a Secretaria de Estado da Educação.

(1) Incluso Ensino Médio Propedeutico, Curso Técnico Integrado a Educação Profissional.

(2) Incluso Escolarização Integrada, Concomitante e Subsequente.

(3) EJA - Educação de Jovens e Adultos. Incluso Fundamental, Médio e Profissionalizante.

(4) Incluso Classes comuns e classes exclusivas.

6.2 Número de Docentes por Tipo de Ensino, Localização e Dependência Administrativa - 2015

Tipo de Ensino	Federal	Estadual	Municipal	Particular
Creche	-	-	4	-
Pré Escolar	-	-	7	-
Ensino Fundamental	-	10	28	-
Ensio Médio ¹	-	14	-	-
Educação Profissional ²	-	-	-	-
Educação de Jovens e Adultos (EJA) ³	-	8	6	-
Educação Especial ⁴	-	12	22	-

Fonte: INEP/MEC

Elaboração: Secretaria do Planejamento e Orçamento/Diretoria de Pesquisa e Informações Econômicas

Notas: Para dados com a divisão "Urbana e Rural", consultar a Secretaria de Estado da Educação.

(1) Incluso Ensino Médio Propedeutico, Curso Técnico Integrado a Educação Profissional.

(2) Incluso Escolarização Integrada, Concomitante e Subsequente.

(3) EJA - Educação de Jovens e Adultos. Incluso Fundamental, Médio e Profissionalizante.

(4) Incluso Classes comuns e classes exclusivas.

6.3 Número de Estabelecimentos por Tipo de Ensino, Localização e Dependência Administrativa - 2015

Tipo de Ensino	Federal	Estadual	Municipal	Particular
Creche	-	-	1	-
Pré Escolar	-	-	2	-
Ensino Fundamental	-	1	2	-
Ensio Médio ¹	-	1	-	-
Educação Profissional ²	-	-	-	-
Educação de Jovens e Adultos (EJA) ³	-	1	1	-
Educação Especial ⁴	-	-	3	-

Fonte: INEP/MEC

Elaboração: Secretaria do Planejamento e Orçamento/Diretoria de Pesquisa e Informações Econômicas

Notas: Para dados com a divisão "Urbana e Rural", consultar a Secretaria de Estado da Educação.

(1) Incluso Ensino Médio Propedeutico, Curso Técnico Integrado a Educação Profissional.

(2) Incluso Escolarização Integrada, Concomitante e Subsequente.

(3) EJA - Educação de Jovens e Adultos. Incluso Fundamental, Médio e Profissionalizante.

(4) Incluso Classes comuns e classes exclusivas.

6 | EDUCAÇÃO

6.4 Índice de Desenvolvimento da Educação Básica (IDEB) - 2011 a 2015

Anos	INICIAIS (1º ao 5º ano)			FINAIS (6º a 9º ano)		
	Estadual	Municipal	Pública	Estadual	Municipal	Pública
2011	4,5	4,5	4,5	4,1	-	4,3
2013	4,0	4,5	4,3	3,9	-	3,8
2015	-	4,6	4,6	3,8	-	3,9

Fonte: MEC - Ministério da Educação/INEP - Instituto Nacional de Estudos e Pesquisas Educacionais Anísio Teixeira

Elaboração: Secretaria do Planejamento e Orçamento/Diretoria de Pesquisa e Informações Econômicas

6.5 Taxa de Alfabetização das Pessoas de 10 Anos ou mais de Idade - 2010

Sexo	(%)
Total	91,3
Homens	90,5
Mulheres	92,2

Fonte: IBGE - Instituto Brasileiro de Geografia e Estatística/Censo 2010

Elaboração: Secretaria do Planejamento e Orçamento/Diretoria de Pesquisa e Informações Econômicas

6.6 Taxa de Abandono por Ensino, Localização e Dependência Administrativa - 2015

Tipo de Ensino	Estadual		Municipal		Particular		Federal	
	Urbana	Rural	Urbana	Rural	Urbana	Rural	Urbana	Rural
Fundamental	0,7	2,3	-	-	1,9	-	-	-
Médio	-	-	-	-	-	-	-	-

Fonte: MEC - Ministério da Educação/INEP - Instituto Nacional de Estudos e Pesquisas Educacionais Anísio Teixeira.

Elaboração: Secretaria do Planejamento e Orçamento/Diretoria de Pesquisa e Informações Econômicas

6.7 Taxa de Aprovação por Ensino, Localização e Dependência Administrativa - 2015

Tipo de Ensino	Estadual		Municipal		Particular		Federal	
	Urbana	Rural	Urbana	Rural	Urbana	Rural	Urbana	Rural
Fundamental	-	-	91,1	94,6	-	-	-	-
Médio	85,2	-	-	-	-	-	-	#N/D

Fonte: MEC - Ministério da Educação/INEP - Instituto Nacional de Estudos e Pesquisas Educacionais Anísio Teixeira.

Elaboração: Secretaria do Planejamento e Orçamento/Diretoria de Pesquisa e Informações Econômicas

6.8 Taxa de Reprovação por Ensino, Localização e Dependência Administrativa - 2015

Tipo de Ensino	Estadual		Municipal		Particular		Federal	
	Urbana	Rural	Urbana	Rural	Urbana	Rural	Urbana	Rural
Fundamental	14,0	7,2	7,0	5,4	3,4	-	-	-
Médio	12,5	-	7,0	-	-	-	-	-

Fonte: MEC - Ministério da Educação/INEP - Instituto Nacional de Estudos e Pesquisas Educacionais Anísio Teixeira.

Elaboração: Secretaria do Planejamento e Orçamento/Diretoria de Pesquisa e Informações Econômicas

6.9 Taxa de Distorção Idade/Série por Nível Ensino, Localização e Dependência Administrativa - 2015

Tipo de Ensino	Estadual		Municipal		Particular		Federal	
	Urbana	Rural	Urbana	Rural	Urbana	Rural	Urbana	Rural
Fundamental	28,7	-	19,1	12,3	-	-	-	-
Médio	33,3	-	-	-	-	-	-	-

Fonte: MEC - Ministério da Educação/INEP - Instituto Nacional de Estudos e Pesquisas Educacionais Anísio Teixeira.

Elaboração: Secretaria do Planejamento e Orçamento/Diretoria de Pesquisa e Informações Econômicas

6 | EDUCAÇÃO

6.10 Número de Instituições que Ministram o Ensino Superior, Cursos em Atividade e Modalidade, Segundo Municípios do Tocantins - 2016¹

Instituições/Cursos	Quantidade
Número de Instituições em atividade	-
Número de Cursos em atividade	-
Modalidade do Curso	
A Distância	-
Presencial	-

Fonte: Ministério da Educação/Sistema e-MEC

Elaboração: Secretaria do Planejamento e Orçamento/Diretoria de Pesquisa e Informações Econômicas

Nota: Número de Instituições leva em conta as que ministram cursos presenciais e a distância.

(1) Posição em 08/05/2015

6.11 Situação do Ensino Superior por Categoria Administrativa - 2012

Situação	2012			
	Federal	Estadual	Municipal	Privado
Matrículas	-	-	-	-
Concluintes	-	-	-	-
Vagas Oferecidas	-	-	-	-
Candidatos Inscritos	-	-	-	-
Total de Ingressos	-	-	-	-

Fonte: Ministério da Educação/Sistema e-MEC

Elaboração: Secretaria do Planejamento e Orçamento/Diretoria de Pesquisa e Informações Econômicas

Nota: Engloba cursos de graduação presenciais e a distância

7.1 Número de Estabelecimentos de Saúde - 2014 e 2016*

Tipo de Estabelecimento	2014	2015	2016*
Centro de Saúde/Unidade Básica	1	1	1
Clínica Especializada/Ambulatório	-	-	-
Consultório Isolado	-	-	-
Hospital Geral	-	-	-
Policlínica	-	-	-
Posto de Saúde	-	-	-
Unidade de Apoio-Diagnose e Terapia	-	-	-
Unidade de Vigilância em Saúde	-	-	-
Total	1	1	1

Fonte: Ministério da Saúde - Cadastro Nacional dos Estabelecimentos de Saúde do Brasil - CNES, Referência Dezembro

*Referência ao mês de julho de 2016.

Elaboração: Secretaria do Planejamento e Orçamento/Diretoria de Pesquisa e Informações Econômicas

7.2 Número de Profissionais na Área da Saúde - 2009 e 2010

Profissionais	2009	2010
Médico	1	1
Odontólogo	2	2
Fonoaudiólogo	-	-
Fisioterapeuta	-	-
Assistente Social	1	1
Nutricionista	-	-
Agente Comunitário	8	10
Farmacêutico	-	-
Psicólogo	-	-
Aux. de Enfermagem	-	-
Enfermeiro	1	1
Téc. de Enfermagem	6	7
Téc. Radiologia e Imagenologia	-	-
Téc. Laboratório em Patologia Clínica	-	-
Total	19	22

Fonte: Secretaria Estadual de Saúde do Tocantins.

Elaboração: Secretaria do Planejamento e Orçamento/Diretoria de Pesquisa e Informações Econômicas

7.3 Número de Leitos de Internação Hospitalar - 2014 a 2016*

Tipo de Estabelecimento	2014	2015	2016*
SUS	-	-	-
Não SUS	-	-	-
Total	-	-	-

Fonte: Ministério da Saúde, DATASUS - Sistema de Informações sobre a Mortalidade - SIM

Elaboração: Secretaria do Planejamento e Orçamento/Diretoria de Pesquisa e Informações Econômicas

Referência: Dezembro

* Referência: Julho

7.4 Número de Nascidos Vivos, por sexo e por faixa etária da mãe na ocasião do parto - 2012, 2013 e 2014

Faixa Etária da mãe	2012		2013		2014	
	Masculino	Feminino	Masculino	Feminino	Masculino	Feminino
Menos de 15 anos	1	-	2	1	1	-
15 a 19 anos	9	5	7	10	5	7
De 20 a 24 anos	6	11	4	9	9	9
De 25 a 29 anos	7	5	3	5	9	5
De 30 a 34 anos	1	6	3	2	1	2
De 35 a 39 anos	-	2	1	-	2	-
De 40 a 44 anos	-	-	1	-	-	-
De 45 a 49 anos	-	1	-	-	-	-
50 anos ou mais	-	-	-	-	-	-
Ignorada	-	1	-	-	-	-
Total	24	30	21	27	27	23

Fonte: IBGE - Instituto Brasileiro de Geografia e Estatística, Estatística de Registro Civil

Elaboração: Secretaria do Planejamento e Orçamento/Diretoria de Pesquisa e Informações Econômicas

7.5 Número de Óbitos por Faixa Etária - 2012, 2013 e 2014

Faixa Etária	2012	2013	2014
Menos de 15 anos	1	1	1
De 15 a 19 anos	1	1	-
De 20 a 24 anos	-	-	1
De 25 a 29 anos	-	-	-
De 30 a 34 anos	1	1	1
De 35 a 39 anos	-	1	-
De 40 a 44 anos	1	-	1
De 45 a 49 anos	-	2	1
De 50 a 54 anos	-	-	2
De 55 a 59 anos	3	1	3
De 60 a 64 anos	1	-	3
De 65 a 69 anos	2	1	-
De 70 a 74 anos	-	-	1
De 75 a 79 anos	1	-	4
De 80 a 84 anos	1	-	1
De 85 a 89 anos	1	1	2
De 90 a 94 anos	-	-	1
De 95 a 99 anos	-	1	1
De 100 anos ou mais	1	-	-
Idade ignorada	-	-	-
Total	14	10	23

Fonte: IBGE - Instituto Brasileiro de Geografia e Estatística, Estatística de Registro Civil

Elaboração: Secretaria do Planejamento e Orçamento/Diretoria de Pesquisa e Informações Econômicas

7.6 Óbitos por Causa Morte - 2013, 2014 e 2015

Causa da Morte	2013	2014	2015
Algumas doenças infecciosas e parasitárias	-	-	-
Neoplasias [tumores]	2	1	1
Doenças endócrinas, nutricionais e metabólicas	1	2	-
Doenças do aparelho circulatório	4	4	9
Doenças do aparelho respiratório	1	5	1
Doenças do aparelho digestivo	-	1	4
Algumas afecções originadas no período perinatal	2	2	1
Sintomas, sinais e achados anormais de exames clínicos e de laboratório não classificados em outra parte.	-	1	2
Causas externas de morbidade e de mortalidade	2	5	5
Outras ²	-	1	-
Total	12	22	23

Fonte: MS/SVS/DASIS - Sistema de Informações sobre Mortalidade - SIM e Secretaria Estadual de Saúde

Elaboração: Secretaria do Planejamento e Orçamento/Diretoria de Pesquisa e Informações Econômicas

Nota: A tabela original apresenta 23 óbitos em municípios ignorados em 2013 e 37 óbitos em municípios ignorados em 2014;

(1) Inclui: Doenças do Sangue, Transtornos Mentais e Comportamentais, Doenças do Sistema Nervoso, Doença do Olho, Doença do ouvido, Doença da pele e do tecido subcutâneo, Doença do sistema osteomuscular, Doença do aparelho geniturinário, Gravidez, parto e puerpério, Malformação Congênita e deformidades e anomalias cromossômicas.

7.7 Taxa de Mortalidade Infantil - 2008 - 2015*

Ano	Taxa de Mortalidade
2008	-
2009	-
2010	21,7
2011	18,9
2012	17,2
2013	41,7
2014	34,5
2015*	19,2

Fonte: Secretaria da Saúde do Estado do Tocantins /DATASUS/Sistema de Informações sobre a Mortalidade - SIM

Elaboração: Secretaria do Planejamento e Orçamento/Diretoria de Pesquisa e Informações Econômicas

* Dados Preliminares para o ano de 2015

7.8 Imunização em menores de um ano - 2013 a 2015

Tipo	2013		2014		2015	
	Número	% de cobertura	Número	% de cobertura	Número	% de cobertura
BCG	53	100	60	103,45	34	70,83
Pentavalente ¹	53	100,00	74	127,59	56	116,67
Poliomelite	54	101,89	78	134,48	55	114,58
Febre Amarela	57	107,55	70	120,69	56	116,67

Fonte: Secretaria da Saúde do Estado do Tocantins /SIPNI- Sistema de Informação do Programa Nacional de Imunizações

Elaboração: Secretaria do Planejamento e Orçamento/Diretoria de Pesquisa e Informações Econômicas

1 - DTP (Difteria, Coqueluche e Tétano), Hib e Hepatite B,

Nota: Desde agosto de 2012 as vacinas Hepatite B e Tetravalente são componentes da Vacina Penta (DTP/Hib/HB).

7.9 Acidentes com Animais Peçonhentos - 2013 a 2015

Espécie	2013	2014	2015
Serpente	2	7	5
Aranha	-	-	-
Escorpião	9	5	4
Lagarta	-	-	-
Abelha	1	-	-
Outros	3	2	6
Total	15	14	15

Fonte: Secretaria da Saúde do Estado do Tocantins - Em 30.04.2015

Elaboração: Secretaria do Planejamento e Orçamento/Diretoria de Pesquisa e Informações Econômicas

7.10 Leishmaniose Visceral e Leishmaniose Tegumentar, Frequência por Ano da Notificação - 2011 - 2015

Ano	Leishmaniose Visceral	Leishmaniose Tegumentar
2011	-	2
2012	-	3
2013	-	4
2014	-	1
2015	-	4

Fonte: Secretaria da Saúde do Estado do Tocantins /Sinan NET em 11.07.2016

Elaboração: Secretaria do Planejamento e Orçamento/Diretoria de Pesquisa e Informações Econômicas

7.11 Número de casos confirmados de Dengue - 2011 - 2015

Ano	Dengue
2011	7
2012	32
2013	54
2014	-
2015	-

Fonte: Secretaria da Saúde do Estado do Tocantins /Sinan NET em 11.07.2016

Elaboração: Secretaria do Planejamento e Orçamento/Diretoria de Pesquisa e Informações Econômicas

7.12 Número de Casos Confirmados de Meningite - 2013 e 2014

Ano	Meningite
2013	-
2014*	-

Fonte: Secretaria da Saúde do Estado do Tocantins /Sinan NET em 30.04.2015.

Elaboração: Secretaria do Planejamento e Orçamento/Diretoria de Pesquisa e Informações Econômicas

* Dados ainda podem sofrer alterações para o ano de 2014

7.13 Coeficiente de Detecção Anual Geral de Casos Novos de Hanseníase, por 10.000 habitantes - 2014 e 2015

Ano	Coeficiente
2014	-
2015	70,47

Fonte: Secretaria da Saúde do Estado do Tocantins /Sinan NET em 30.04.2015.

Elaboração: Secretaria do Planejamento e Orçamento/Diretoria de Pesquisa e Informações Econômicas

8 | SANEAMENTO BÁSICO

8.1 Domicílios Particulares Permanentes, por Forma de Abastecimento de Água - 1991, 2000 e 2010

Forma de abastecimento de água	1991	2000	2010
Rede geral de distribuição	-	371	546
Poço ou nascente na propriedade	-	174	190
Outra	-	17	65
Total¹	-	562	801

Fonte: IBGE - Instituto Brasileiro de Geografia e Estatística/Censo Demográfico 1991, 2000 e 2010.

Elaboração: Secretaria do Planejamento e Orçamento/Diretoria de Pesquisa e Informações Econômicas

(1) Inclusive os domicílios sem declaração do tipo do domicílio.

8.2 Domicílios Particulares Permanentes, por Existência e Número de Banheiros de Uso Exclusivo do Domicílio - 1991, 2000 e 2010

Existência de banheiro de uso exclusivo do domicílio	1991	2000	2010
Tinham	-	371	730
1	-	311	599
2	-	48	104
3	-	7	25
4 ou mais	-	5	2
Não tinham	-	191	71
Total¹	-	562	801

Fonte: IBGE - Instituto Brasileiro de Geografia e Estatística/Censo Demográfico 1991, 2000 e 2010.

Elaboração: Secretaria do Planejamento e Orçamento/Diretoria de Pesquisa e Informações Econômicas

(1) Inclusive os domicílios sem declaração do tipo do domicílio.

8.3 Domicílios Particulares Permanentes, por Existência de Banheiro ou Sanitário e Tipo de Esgotamento Sanitário - 1991, 2000 e 2010

Tipo de esgotamento sanitário	1991	2000	2010
Tinham	-	423	743
Rede geral de esgoto ou pluvial	-	-	43
Fossa séptica	-	18	278
Outro	-	405	422
Não tinham	-	139	58
Total¹	-	562	801

Fonte: IBGE - Instituto Brasileiro de Geografia e Estatística/Censo Demográfico 1991, 2000 e 2010.

Elaboração: Secretaria do Planejamento e Orçamento/Diretoria de Pesquisa e Informações Econômicas

(1) Inclusive os domicílios sem declaração do tipo do domicílio.

8.4 Domicílios Particulares Permanentes, por Destino do Lixo - 1991, 2000 e 2010¹

Destino do lixo	1991	2000	2010
Coletado	-	314	632
Diretamente por serviço de limpeza	-	310	627
Em caçamba de serviço de limpeza	-	4	5
Queimado na propriedade	-	198	146
Enterrado na Propriedade	-	22	3
Jogado em terreno baldio ou logradouro	-	27	20
Jogado em rio, lago ou mar	-	-	-
Outro	-	1	-

Fonte: IBGE - Instituto Brasileiro de Geografia e Estatística/Censo Demográfico 1991, 2000 e 2010.

Elaboração: Secretaria do Planejamento e Orçamento/Diretoria de Pesquisa e Informações Econômicas

(1) Inclusive os domicílios sem declaração do destino do lixo.

9 | FINANÇAS PÚBLICAS

9.1 Transferências Constitucionais - 2011 a 2015

Tipo de Transferência	2011	2012	2013	2014	2015
FPM (R\$)	3.601.970,86	3.713.867,02	3.994.114,80	4.291.614,57	46.410.924,83
ITR (R\$)	5.103,63	5.294,51	3.915,35	5.694,86	78.516,06
IOF (R\$)	-	-	-	-	-
LC87/96(R\$)	10.585,20	5.704,56	9.470,62	8.506,08	56.311,70
CIDE (R\$)	38.184,74	20.450,52	1.032,31	2.089,02	296.046,02
FEX (R\$)	140.339,76	-	-	137.072,29	709.923,87
FUNDEB (R\$)	1.675.350,79	1.937.447,64	2.148.660,54	2.189.741,04	16.466.681,09
Total	5.471.534,98	5.682.764,25	6.157.193,62	6.634.717,86	64.018.403,57

Fonte: Tesouro Nacional

Elaboração: Secretaria do Planejamento e Orçamento/Diretoria de Pesquisa e Informações Econômicas

Nota 1: FPM - Fundo de Participação dos Municípios; ITR - Imposto Territorial Rural; LC - Lei Complementar; FUNDEB - Fundo de Manutenção e Desenvolvimento da Educação Básica e de Valorização dos Profissionais da Educação

Nota 2: A partir de 1998, dos valores do FPM, FPE, IPI-Exportação e ICMS LC 87/96, já está descontada a parcela de 15 % (quinze por cento) destinada ao FUNDEF. A partir 2007, dos valores do FPM, FPE, IPI-Exportação e ICMS LC 87/96 e do ITR, já estão descontados da parcela destinada ao FUNDEB.

9.2 Repasse da Arrecadação de ICMS - 2011 a 2015

Ano	Total
2011	10.837.137,07
2012	10.883.433,31
2013	12.911.294,96
2014	20.610.497,48
2015	22.090.060,83

Fonte: Secretaria da Fazenda do Estado do Tocantins.

Elaboração: Secretaria do Planejamento e Orçamento/Diretoria de Pesquisa e Informações Econômicas

Nota: Arrecadação geral de ICMS é a soma dos valores de ICMS de todos os municípios, bem como os valores correspondentes a substituição tributária: combustível, comunicação, energia, municípios a classificar e substituição tributária.

9.3 Repasse da Arrecadação de IPVA - 2011 a 2015

Ano	IPVA
2011	43.923,58
2012	50.944,58
2013	61.365,61
2014	81.741,57
2015	977.973,27

Fonte: Secretaria da Fazenda do Estado do Tocantins.

Elaboração: Secretaria do Planejamento e Orçamento/Diretoria de Pesquisa e Informações Econômicas

9.4 Arrecadação de Impostos Estaduais - 2011 a 2015

Impostos	2011	2012	2013	2014	2015
I. T. C. D.	690,0	5.220,0	27.004,3	9.521,00	40.388,24
I. P. V. A.	86.904,8	102.578,9	131.713,3	145.663,85	162.535,99
Taxas	17.414,9	20.782,9	22.334,7	41.924,15	33.988,30
Total	105.009,7	128.581,8	181.052,3	197.109,0	236.912,5

Fonte: Secretaria da Fazenda do Estado do Tocantins.

Elaboração: Secretaria do Planejamento e Orçamento/Diretoria de Pesquisa e Informações Econômicas

Nota: I. T. C. D. - Imposto sobre Transmissão Causa Mortes e Doação de quaisquer Bens ou Direitos; I. P. V. A. - Imposto sobre Veículos Automotores

10 | SERVIÇOS E EQUIPAMENTO URBANOS

10.1 Dados de Telefonia Fixa - 2016¹

Tipo	2016
Telefones - Acessos Individuais	209
Telefones - Acessos Públicos (TUP) ²	13

Fonte: ANATEL - Agência Nacional de Telecomunicações

Elaboração: Secretaria do Planejamento e Orçamento/Diretoria de Pesquisa e Informações Econômicas

(1) Posição em Agosto/2016.

(2) TPU - Telefone de Uso Público

10.2 Distribuição das Agências Bancárias e Postos de Instituições sob a Supervisão do BACEN, em Funcionamento - 2016¹

Tipo	2016
Agências	-
Total de Postos	2
Posto de Atendimento Bancário Eletrônico - PA	1
Posto de Atendimento Bancário - PAB	-
Posto Avançado de Atendimento - PAA	1

Fonte: BACEN - Banco Central do Brasil/Instituições Financeiras

Elaboração: Secretaria do Planejamento e Orçamento/Diretoria de Pesquisa e Informações Econômicas

(1) Posição em Outubro/2016.

10.3 Quantitativos de Estação Rádio Base (ERB) por Operadora - 2016¹

Operadora(s)	2016
Vivo	-
Brasil Telecom	1
Claro	1
Tim	1
Nextel	-
Total	3

Fonte: ANATEL - Agência Nacional de Telecomunicações

Elaboração: Secretaria do Planejamento e Orçamento/Diretoria de Pesquisa e Informações Econômicas

(1) Posição em Agosto/2016.

Nota: ERB é a estação fixa do Serviço Móvel Especializado usada para radiocomunicação com estações móveis.

11 | PROBLEMAS AMBIENTAIS

11.1 Focos de Queimadas - 2000 a 2015

Ano ¹	Município
2000	0
2001	25
2002	30
2003	32
2004	41
2005	82
2006	22
2007	55
2008	47
2009	19
2010	14
2011	42
2012	72
2013	35
2014	58
2015	279

Fonte: INPE - Instituto Nacional de Pesquisas Espaciais

Elaboração: Secretaria do Planejamento e Orçamento/Diretoria de Pesquisa e Informações Econômicas

(1) Listado(s) somente município(s) com focos no período de janeiro a dezembro de cada ano.

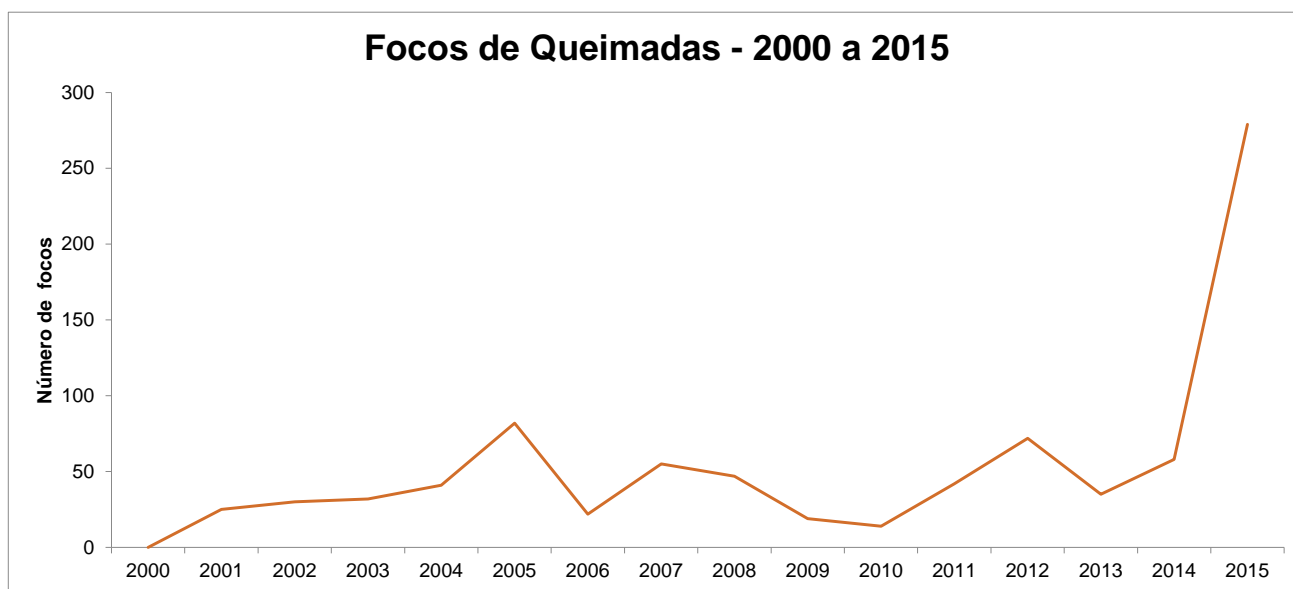

Fonte: INPE - Instituto Nacional de Pesquisas Espaciais

Elaboração: Secretaria do Planejamento e Orçamento/Diretoria de Pesquisa e Informações Econômicas



GOVERNO DO
TOCANTINS

Secretaria do Planejamento
e Orçamento

to.gov.br