

PERFIL SOCIOECONÔMICO DOS MUNICÍPIOS

2017

Araguatins



GOVERNO DO
TOCANTINS

Secretaria do Planejamento
e Orçamento

seplan.to.gov.br





GOVERNO DO ESTADO DO TOCANTINS

MARCELO DE CARVALHO MIRANDA
GOVERNADOR DO ESTADO

DAVID SIFFERT TORRES
SECRETÁRIO DO PLANEJAMENTO E ORÇAMENTO

REGINA SÔNIA BOTELHO MARTINS
SUBSECRETÁRIA DO PLANEJAMENTO E ORÇAMENTO

GOVERNO DO ESTADO DO TOCANTINS

**PERFIL SOCIOECONÔMICO
DOS MUNICÍPIOS**

SECRETARIA DO PLANEJAMENTO E ORÇAMENTO

Diretoria de Pesquisa e Informações Econômicas
Palmas – TO (2017)

SEPLAN-TO
Março/2017

Diagramação

Darllanne Cristina dos Santos Ferreira Tacho

Geizianne Pereira da Cunha

Leônidas Xavier de Godoy Júnior

Mapas

Paulo Augusto Barros de Sousa

Policarpo Fernandes Alencar Lima

Capa

Secretaria da Comunicação Social

PERFIL SOCIOECONÔMICO DOS MUNICÍPIOS

Versão 2017

Elaboração
Gerência de Estatística Socioeconômica e Contas Regionais

Romildo Leite Dias
Diretor de Planejamento

Equipe Técnica

Geizianne Pereira da Cunha
Grazielle Azevedo Evangelista
Gleidson Bezerra da Cruz
Kézia Araújo Dias
Leônidas Xavier de Godoy Júnior

APRESENTAÇÃO

A Secretaria do Planejamento e Orçamento, em cumprimento de uma de suas responsabilidades institucionais de disseminação da informação, entrega para a população tocantinense o Perfil Socioeconômico dos Municípios.

Este Perfil reúne um conjunto de informações sobre as diversas dimensões da realidade dos municípios, desde seus aspectos geográficos até indicadores sintéticos de sua população e suas condições de vida.

Ele tem objetivos múltiplos, dentre os quais, subsidiar as Administrações Municipais para nortear os processos de planejamento e de elaboração de programas e projetos destinados a melhorar as condições de vida da população local; E para a sociedade em geral, visa contribuir à formação do conhecimento sobre nossos municípios, suas características, carências e potencialidades.

Na oportunidade, esta Secretaria agradece a todas as entidades públicas e privadas que contribuíram direta ou indiretamente com o fornecimento dos dados, possibilitando a realização desta publicação.

Reconhecendo que apesar dos esforços realizados ainda possam existir lacunas ou imprecisões, a Diretoria de Pesquisa e Informações Econômicas agradece sua contribuição para eventuais correções ou complementações. Contatos podem ser feitos através dos telefones (63) 3212-4476/4478.

Cordialmente,

David Siffert Torres

SUMÁRIO

1	INFORMAÇÕES GERAIS	08
1.1	Histórico	08
1.2	Fundação	08
1.3	Fundador	08
1.4	Padroeiro	08
1.5	Instalação do Município	08
1.6	Gentílico	08
1.7	Distritos	08
1.8	Limites Municipais	08
2	ASPECTOS FÍSICOS	09
2.1	Localização Geográfica	09
2.2	Precipitação Média Anual	10
2.3	Regionalização Climática	11
2.4	Solos	12
2.5	Cobertura e Uso da Terra	13
2.6	Potencialidade de Uso da Terra	15
3	ASPECTOS DEMOGRÁFICOS	16
3.1	População Residente, Densidade Demográfica, Taxa de Urbanização e Taxa Anual de Crescimento Anual	16
3.2	População Residente, por situação de domicílio e Sexo	16
3.3	População Residente por Cor ou raça	16
3.4	População Residente por faixa etária e sexo	16
3.5	Razão de Dependência	17
3.6	Índice de Masculinidade	17
3.7	Longevidade, Mortalidade e Fecundidade	17
3.8	Eleitores Inscritos e Aptos	17
3.9	Nascidos Vivos e Óbitos ocorridos, por lugar de registro	18
3.10	Nascidos Vivos pelo lugar de residência da mãe, por sexo	18
3.11	Número de Casamentos Ocorridos, por local de registro	18
3.12	Número de Divórcios Concedidos, por lugar da ação do processo	18
4	INDICADORES SOCIAIS	19
4.1	IDHM - Índice de Desenvolvimento Humano Municipal	19
4.2	Famílias com rendimento mensal familiar até ¼ do Salário Mínimo (Pobreza extrema), até meio Salário (Pobreza Absoluta) e até 1 Salário Mínimo (Pobreza)	19
4.3	Número de Famílias Atendidos pelo programa Bolsa Família	19
4.4	Domicílios Particulares Permanentes, por classes de rendimento Nominal mensal domiciliar per capita	20
4.5	Porcentagem da Renda Adequada por Estratos da População	20
5	ASPECTOS ECONÔMICOS	21
5.1	PIB E PIB per capita a preços correntes e Colocação do PIB no Estado	21
5.2	Valor Adicionado Bruto a preços Correntes por setor de Atividade	21

5.3	Evolução dos Saldos do Emprego Formal por setor de Atividade Econômica, com ajuste	21
5.4	Ocupação da população de 18 anos ou mais	21
5.5	Nível Educacional dos Ocupados.....	22
5.6	Rendimento Médio	22
5.7	Estrutura Fundiária.....	22
5.8	Condição Legal das Terras	22
5.9	Utilização das Terras nos Estabelecimentos, por tipo de Utilização	23
5.10	Produção Agrícola - Área Colhida	23
5.11	Produção Agrícola - Produção	24
5.12	Produção Agrícola - Rendimento Médio.....	24
5.13	Efetivo de Rebanhos	24
5.14	Principais Produtos de origem animal	25
5.15	Produtos da Aquicultura, por tipo de produto	25
5.16	Financiamentos Concedidos a Produtores e Cooperativas (Agrícola/Pecuária)	25
5.17	PRONAF	25
5.18	Consumidores de Energia Elétrica por Classe	26
5.19	Consumo de Energia Elétrica por Classe.....	26
5.20	Frota de Veículos	26
6	EDUCAÇÃO.....	27
6.1	Número de Matrículas por Tipo de Ensino, Localização e dependência Administrativa.....	27
6.2	Número de Docentes por tipo de Ensino, Localização e dependência Administrativa.....	27
6.3	Número de Estabelecimentos por Tipo de Ensino, Localização e Dependência Administrativa.....	27
6.4	Índice de Desenvolvimento da Educação Básica.....	28
6.5	Taxa de Alfabetização das pessoas de 10 anos ou mais de idade.....	28
6.6	Taxa de Abandono por ensino Localização e Dependência Administrativa	28
6.7	Taxa de Aprovação por ensino Localização e Dependência Administrativa	28
6.8	Taxa de Reprovação por ensino Localização e Dependência Administrativa	28
6.9	Taxa de Distorção Idade/Série por Nível Ensino, Localização e Dependência Administrativa.....	28
6.10	Números de Instituições que Ministram o Ensino Superior, Cursos em Atividade e Modalidade, Segundo Municípios do Tocantins	29
6.11	Situação do Ensino Superior por Categoria Administrativa	29
7	SAÚDE.....	30
7.1	Números de Estabelecimentos de Saúde	30
7.2	Número de Profissionais na Área da Saúde	30
7.3	Número de Leitos Existentes nas Unidades Cadastradas no SUS	30
7.4	Números de Nascidos Vivos, por Sexo e por Faixa Etária da Mãe	31
7.5	Números de Óbitos por faixa Etária	31
7.6	Óbitos por Causa Morte	32
7.7	Taxa de Mortalidade Infantil	32
7.8	Imunização em Menores de Um Ano	32
7.9	Acidentes com Animais Peçonhentos	33
7.10	Leishmaniose Visceral e Leishmaniose Tegumentar, Frequência por Ano da Notificação	33
7.11	Número de casos confirmados de Dengue	33
7.12	Número de Casos Confirmados de Meningite.....	33

7.13 Coeficiente de Detecção Anual Geral de Casos Novos de Hanseníase e Detecção em menor 15 anos	33
8 SANEAMENTO BÁSICO.....	34
8.1 Domicílios Particulares Permanentes, por forma de Abastecimento de Água	34
8.2 Domicílios Particulares Permanentes, por Existência e Número de Banheiros de Uso Exclusivo do Domicílio	34
8.3 Domicílios Particulares Permanentes, por Existência de Banheiro ou Sanitário e tipo de Esgotamento Sanitário	34
8.4 Domicílios Particulares Permanentes, por destino do lixo.....	34
9 FINANÇAS PÚBLICAS	35
9.1 Transferências Constitucionais	35
9.2 Repasse da Arrecadação de ICMS.....	35
9.3 Repasse da Arrecadação do IPVA.....	35
9.4 Arrecadação de Impostos Estaduais.....	35
10 SERVIÇOS E EQUIPAMENTOS URBANOS.....	36
10.1 Dados de Telefonia Fixa	36
10.2 Distribuição das Agências Bancárias e Postos de Instituições sob a supervisão do BACEN, em funcionamento	36
10.3 Quantitativos de estação Rádio Base (ERB) por operadora	36
11 PROBLEMAS AMBIENTAIS	37
11.1 Foco de Queimadas	37

1 | INFORMAÇÕES GERAIS

Histórico

O município de Araguaatins, situado no vale do Araguaia, teve como primeiros moradores a família de Máximo Libório da Paixão, no ano de 1867. Somente no ano seguinte chegou ao local Vicente Bernardino Gomes, que, aproveitando-se da existência dos frondosos pequizeiros, oitizeiros, fuçareiros e de outras árvores regionais, deu início à exploração econômica do município. Para tanto, acolheu trabalhadores vindos de diversas regiões, que passaram a fixar suas residências na localidade.

Em 1872, a Lei Provincial nº 691, de 09 de setembro do mesmo ano, reconheceu o local como povoado e deu-lhe o nome de São Vicente do Araguaia. Mas somente em 1913, por força de lei do Estado de Goiás, de 21 de junho, criou-se o Município de São Vicente. Devido à turbulência política da época, o município só foi instalado em 07 de setembro de 1931, pelo decreto nº 1.224, de 07 de junho do mesmo ano.

Por força do Decreto-lei do Estado de Goiás nº 8.305, de 31 de dezembro de 1943, a denominação de São Vicente foi substituída por Araguaatins. Acredita-se, segundo algumas versões populares, que a origem do nome do Município deve-se à fusão dos nomes dos rios Araguaia e Tocantins.

Em 1945, o Decreto-lei Federal nº 7.655, de 18 de junho do mesmo ano, obrigou a transferência da sede do município para Itaguatins, efetivada pelo Decreto-lei do Estado de Goiás nº 550, de 19 de junho do mesmo ano. Araguaatins transformou-se em Distrito, subordinado à administração político-administrativa de Itaguatins no período de 1943 a 1948.

Somente no dia 13 de outubro de 1948, outro Decreto-lei do Estado de Goiás, o de nº 184, reconduziu a sede municipal para Araguaatins, com a sua instalação definitiva em 1º de janeiro de 1949.

Fundação do Município:	13 de outubro de 1948	Instalação do Município:	01 de janeiro de 1949
Fundador:	Máximo Libório da Paixão e Vicente Bernardino Gomes	Gentílico:	Araguatinsense
Distância Rodoviária da Capital:	601 km	Município-mãe:	-
Padroeiro:	São Vicente Férrer (2º domingo de setembro)	Distrito(s):	Natal

Limites Intermunicipais

Norte:	Esperantina, São Sebastião do Tocantins e Buriti do Tocantins	Sul:	São Bento do Tocantins e Ananás
Leste:	Aixá do Tocantins, Itaguatins e Sítio Novo do Tocantins	Oeste:	Estado do Pará

2 | ASPECTOS FÍSICOS

2.1 Área Territorial Total, Altitude e Coordenadas Geográficas

Área (km ²)	Altitude Média da Sede Municipal (m)	Bioma	Coordenadas Geográficas da Sede Municipal	
			Latitude S	Longitude O
2.625,286	103	Cerrado e Amazônia	-05°39'04"	48°07'28"

LOCALIZAÇÃO GEOGRÁFICA DE ARAGUATINS

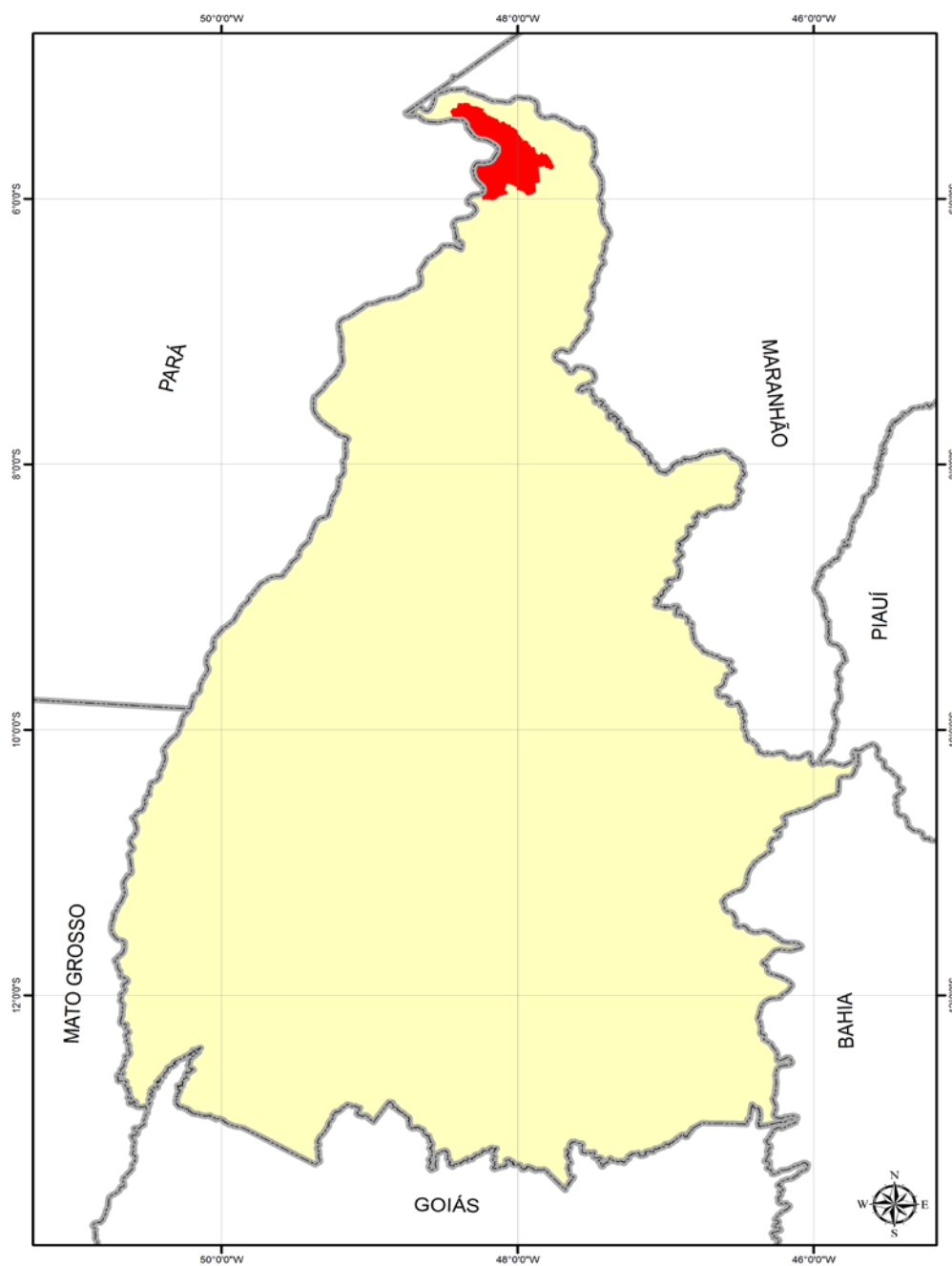

SISTEMA DE REFERÊNCIA: SAD-69 | PROJEÇÃO POLICÔNICA

Meridiano Referência: 54° W. Gr. | Paralelo de Referência: 0°.

Fonte: Diretoria de Pesquisa e Informações Estatísticas. Base de Dados Geográficos do Tocantins - atualização 2012. Palmas, SEPLAN/DPIE, janeiro/2012. CD-ROM. (Atualização de arquivos em escala 1:1.000.000 da Base de Dados Geográficos do Tocantins). Organizado por Rodrigo Sabino Teixeira Borges e Paulo Augusto Barros de Sousa.

2 | ASPECTOS FÍSICOS

PRECIPITAÇÃO MÉDIA ANUAL

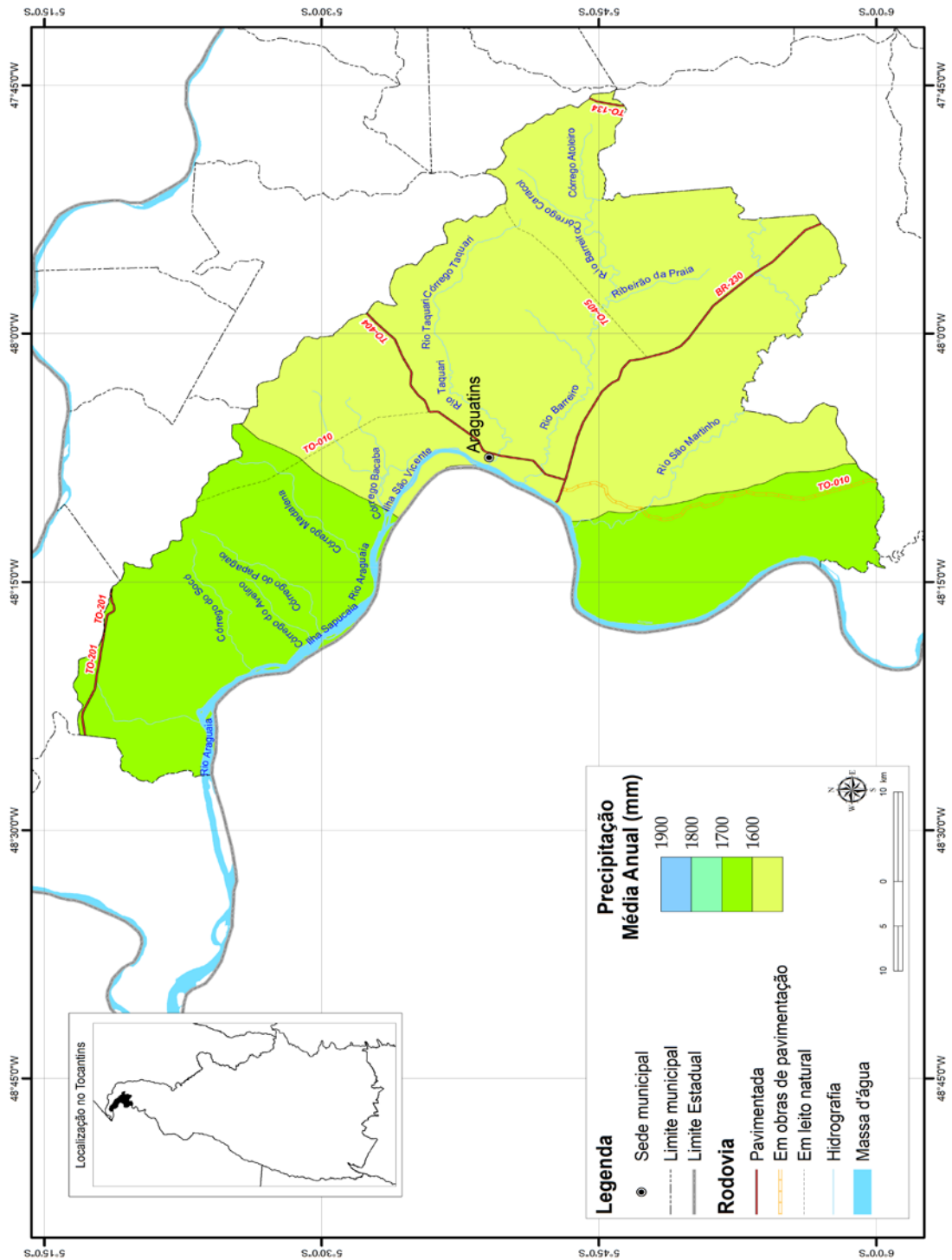

SISTEMA DE REFERÊNCIA: SAD-69 | PROJEÇÃO POLICÔNICA

Meridiano Referência: 54° W. Gr. | Paralelo de Referência: 0°.

Fonte: Diretoria de Pesquisa e Informações Estatísticas. Base de Dados Geográficos do Tocantins - atualização 2012. Palmas, SEPLAN/DPIE, janeiro/2012. CD-ROM. (Atualização de arquivos em escala 1:1.000.000 da Base de Dados Geográficos do Tocantins). Organizado por Rodrigo Sabino Teixeira Borges e Paulo Augusto Barros de Sousa.

2 | ASPECTOS FÍSICOS

REGIONALIZAÇÃO CLIMÁTICA

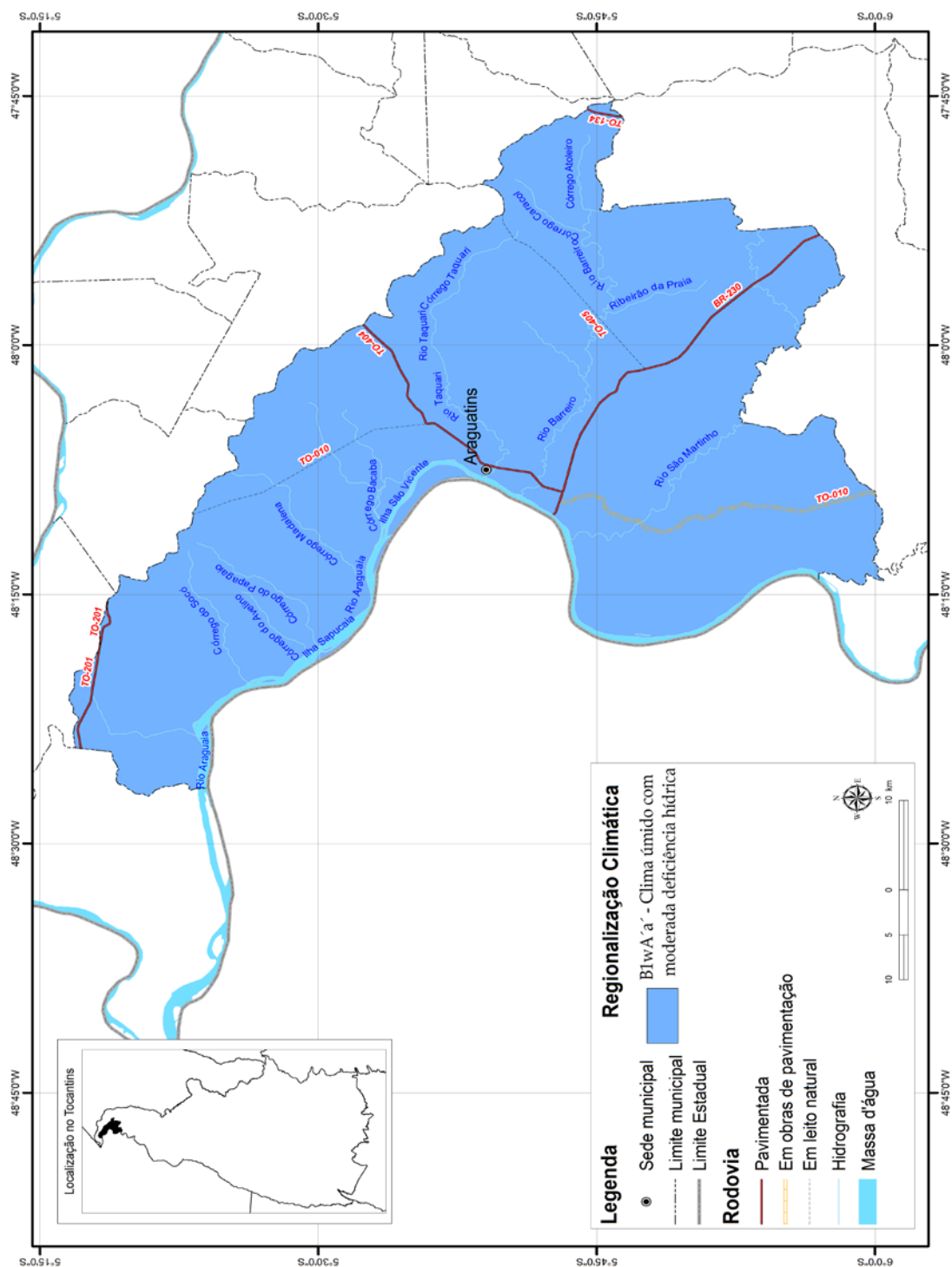

Fonte: Diretoria de Pesquisa e Informações Estatísticas. Base de Dados Geográficos do Tocantins - atualização 2012. Palmas, SEPLAN/DPIE, janeiro/2012. CD-ROM. (Atualização de arquivos em escala 1:1.000.000 da Base de Dados Geográficos do Tocantins). Organizado por Rodrigo Sabino Teixeira Borges e Paulo Augusto Barros de Sousa.

2 | ASPECTOS FÍSICOS

SOLOS

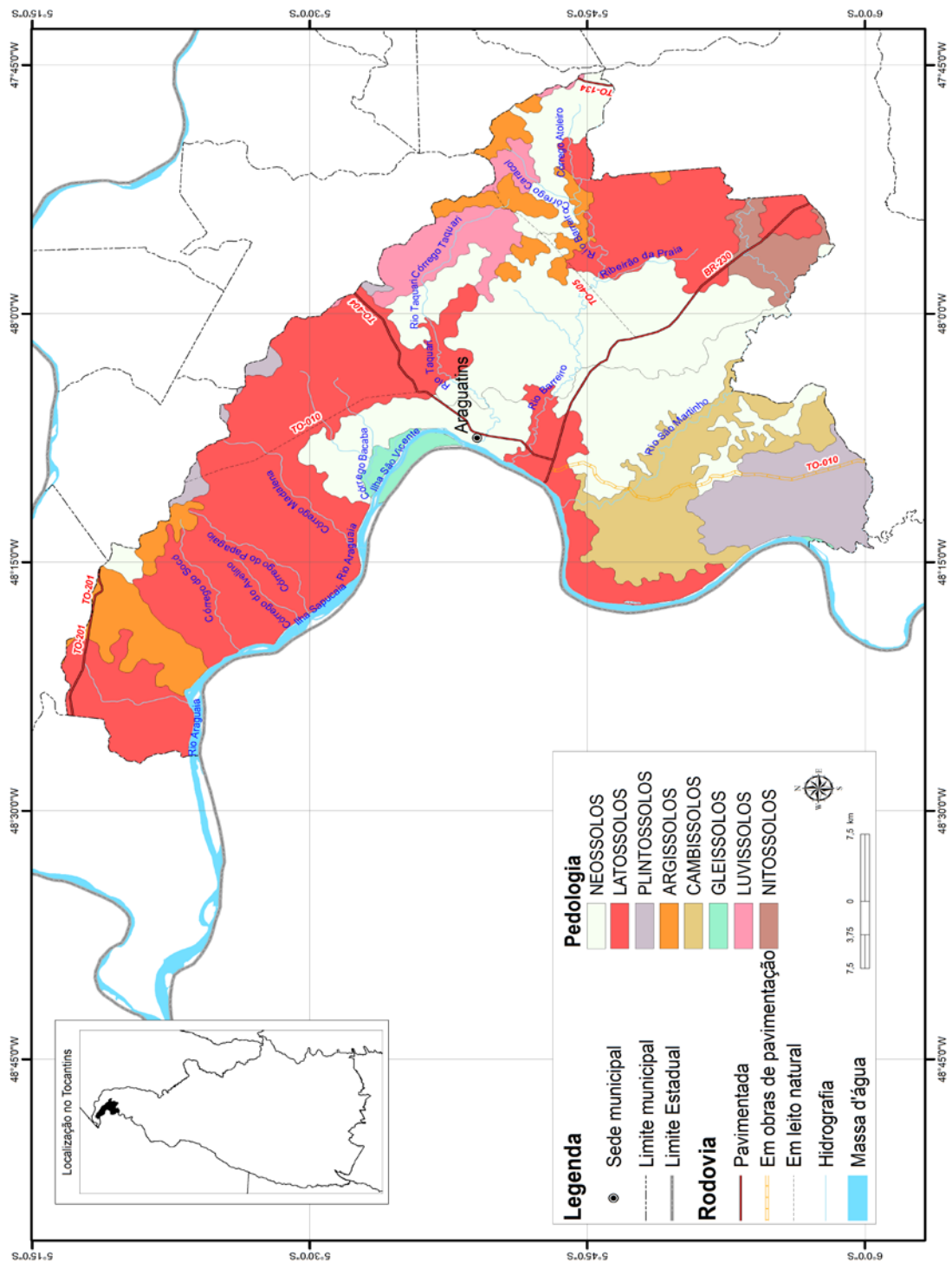

Fonte: Diretoria de Pesquisa e Informações Estatísticas. Base de Dados Geográficos do Tocantins - atualização 2012. Palmas, SEPLAN/DPIE, janeiro/2012. CD-ROM. (Atualização de arquivos em escala 1:1.000.000 da Base de Dados Geográficos do Tocantins). Organizado por Rodrigo Sabino Teixeira Borges e Paulo Augusto Barros de Sousa.

2 | ASPECTOS FÍSICOS

COBERTURA E USO DA TERRA - 2007

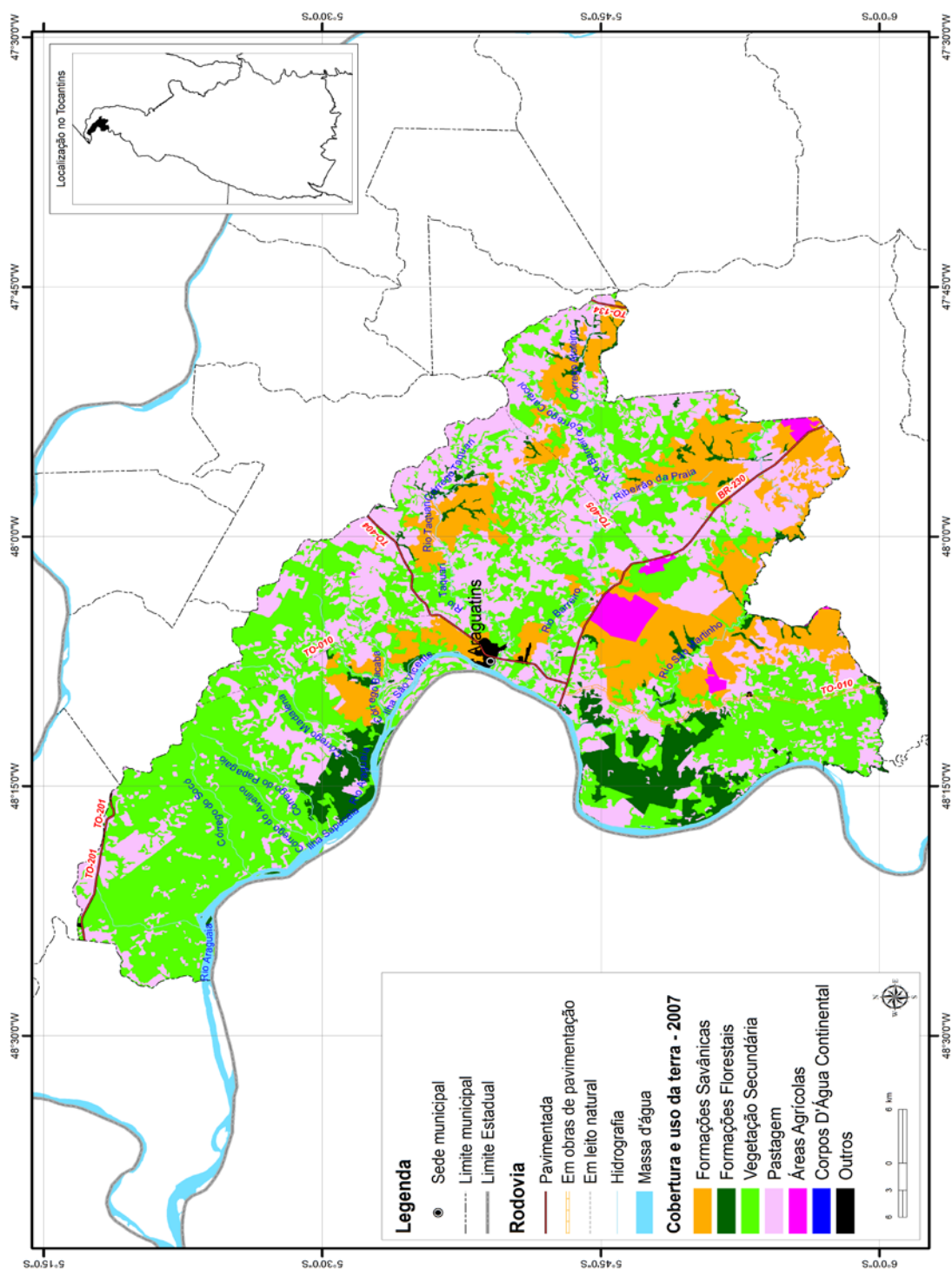

SISTEMA DE REFERÊNCIA: SAD-69 | PROJEÇÃO POLICÔNICA

Meridiano Referência: 54° W. Gr. | Paralelo de Referência: 0°.

Fonte: Diretoria de Pesquisa e Informações Estatísticas. Base de Dados Geográficos do Tocantins - atualização 2012. Palmas, SEPLAN/DPIE, janeiro/2012. CD-ROM. (Atualização de arquivos em escala 1:1.000.000 da Base de Dados Geográficos do Tocantins). Organizado por Rodrigo Sabino Teixeira Borges e Paulo Augusto Barros de Sousa.

LEGENDA

POTENCIALIDADE DE USO DA TERRA

I - ÁREAS DE USO INTENSIVO PARA PRODUÇÃO

Região Fitoecológica de Floresta Ombrófila

 Áreas para culturas de ciclo curto e longo e/ou pecuária intensiva

 Áreas para pecuária intensiva e/ou culturas de ciclo curto e longo

Região Fitoecológica de Floresta Estacional

 Áreas para culturas de ciclo curto e longo e/ou pecuária intensiva

Região Fitoecológica de Cerrado

 Áreas para culturas de ciclo curto e longo e/ou pecuária intensiva

 Áreas para pecuária intensiva e/ou culturas de ciclo curto e longo

II - ÁREAS DE USO DE MÉDIA INTENSIDADE PARA PRODUÇÃO

Região Fitoecológica de Cerrado

 Áreas para pecuária semi-intensiva e/ou silvicultura

III - ÁREAS DE USO DE BAIXA INTENSIDADE PARA PRODUÇÃO

Região Fitoecológica de Cerrado

 Áreas para silvicultura e/ou pecuária extensiva

 Áreas para pecuária extensiva

IV - ÁREAS ESPECIAIS DE PRODUÇÃO

Região Fitoecológica de Cerrado

 Áreas para pecuária intensiva e/ou culturas de ciclo curto e longo

V - ÁREAS COM LIMITAÇÃO DE USO OU RESTRIÇÃO LEGAL

 Áreas de conservação ou com alta limitação natural para uso

2 | ASPECTOS FÍSICOS

POTENCIALIDADE DE USO DA TERRA

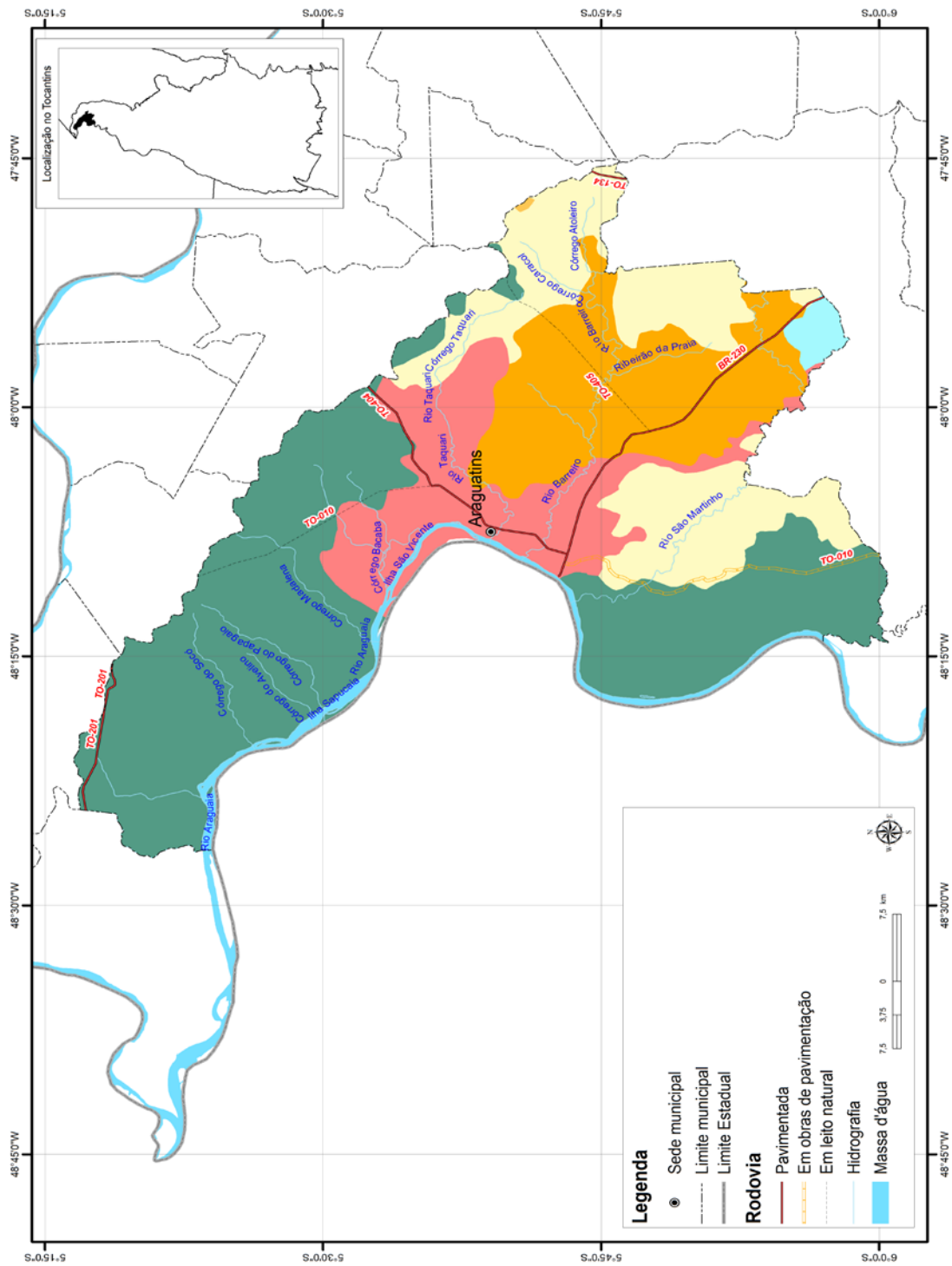

SISTEMA DE REFERÊNCIA: SAD-69 | PROJEÇÃO POLICÔNICA

Meridiano Referência: 54° W. Gr. | Paralelo de Referência: 0°.

Fonte: Diretoria de Pesquisa e Informações Estatísticas. Base de Dados Geográficos do Tocantins - atualização 2012. Palmas, SEPLAN/DPIE, janeiro/2012. CD-ROM. (Atualização de arquivos em escala 1:1.000.000 da Base de Dados Geográficos do Tocantins). Organizado por Rodrigo Sabino Teixeira Borges e Paulo Augusto Barros de Sousa.

3 | ASPECTOS DEMOGRÁFICOS

Tabela 3.1 - População Residente, Densidade Demográfica, Taxa de Urbanização e Taxa de Crescimento Anual - 1991, 2000 e 2010

Informações		2000	2010
População	27.861	26.010	31.329
Densidade Demográfica (hab./Km²)	10,61	9,91	11,93
Taxa de Urbanização (%)	45,54	60,70	64,27
Taxa anual de crescimento 1991/2000 (%)		-0,69	
Taxa anual de crescimento 2000/2010 (%)		1,88	
Estimativa População - 2014 ¹		33.963	

Fonte: IBGE - Instituto Brasileiro de Geografia e Estatística/Censo Demográfico 1991, 2000 e 2010

Elaboração: Secretaria do Planejamento e Orçamento/Diretoria de Pesquisa e Informações Econômicas

(1) Referência em 1º de julho de 2014

Tabela 3.2 - População Residente, por Situação do Domicílio e Sexo - 1991, 2000 e 2010

População por Situação de Domicílio e Sexo	1991	2000	2010
População Total	27.861	26.010	31.329
População Urbana	12.687	15.788	20.135
Homens	6.237	7.769	9.934
Mulheres	6.450	8.019	10.201
População Rural	15.174	10.222	11.194
Homens	7.964	5.533	6.034
Mulheres	7.210	4.689	5.160

Fonte: IBGE - Instituto Brasileiro de Geografia e Estatística /Censo Demográfico 1991, 2000 e 2010

Elaboração: Secretaria do Planejamento e Orçamento/Diretoria de Pesquisa e Informações Econômicas

Tabela 3.3 - População Residente por Cor ou Raça - 2010

População Residente	2010
Total	31.329
Branca	6.468
Preta	2.682
Amarela	619
Parda	21.524
Indígena	36
Sem Declaração	-

Fonte: IBGE - Instituto Brasileiro de Geografia e Estatística/Censo Demográfico 2010

Elaboração: Secretaria do Planejamento e Orçamento/Diretoria de Pesquisa e Informações Econômicas

Tabela 3.4 - População Residente por Faixa Etária e Sexo - 1991,2000 e 2010

Grupos de Idade	1991		2000		2010	
	Homens	Mulheres	Homens	Mulheres	Homens	Mulheres
TOTAL	14.201	13.660	13.302	12.707	15.968	15.361
Menos de 1 ano	429	433	370	319	276	307
De 1 a 4 anos	1.777	1.647	1.402	1.310	1.311	1.262
De 5 a 9 anos	2.176	2.222	1.637	1.562	1.821	1.680
De 10 a 14 anos	2.026	2.046	1.777	1.712	1.957	1.805
De 15 a 19 anos	1.614	1.448	1.641	1.499	1.688	1.573
De 20 a 24 anos	1.139	1.050	1.245	1.238	1.369	1.368
De 25 a 29 anos	888	916	839	836	1.238	1.308
De 30 a 34 anos	698	715	761	757	1.229	1.219
De 35 a 39 anos	679	705	712	690	902	924
De 40 a 44 anos	612	549	554	593	847	809
De 45 a 49 anos	489	512	541	505	744	670
De 50 a 59 anos	831	708	786	779	1.102	1.113
De 60 a 69 anos	546	425	578	582	840	721
De 70 anos ou mais	297	284	459	325	644	602

Fonte: IBGE - Instituto Brasileiro de Geografia e Estatística/ Censo Demográfico 1991, 2000 e 2010.

Elaboração: Secretaria do Planejamento e Orçamento/Diretoria de Pesquisa e Informações Econômicas

3 | ASPECTOS DEMOGRÁFICOS

Tabela 3.5 - Estimativa da População*

Ano	(%)
2011	31.737
2012	32.133
2013	33.524
2014	33.963
2015	34.392
2016	34.810

Fonte: IBGE - Instituto Brasileiro de Geografia e Estatística, Diretoria de Pesquisas, Coordenação de População e Indicadores Sociais

Elaboração: Secretaria do Planejamento e Orçamento/Diretoria de Pesquisa e Informações Econômicas

* Estimativas da população residente nos municípios com data de referência em 1º de julho de cada ano.

Tabela 3.6 - Razão de Dependência - 2000 e 2010

Ano	(%)
2000	77,89
2010	65,19

Fonte: IBGE - Instituto Brasileiro de Geografia e Estatística / Censo Demográfico 1991, 2000 e 2010.

Elaboração: Secretaria do Planejamento e Orçamento/Diretoria de Pesquisa e Informações Econômicas

Definição: Relação entre o grupo populacional dependente da população potencialmente ativa (ou idade ativa - PIA)

Tabela 3.7 - Índice de Masculinidade - 2000 e 2010

Ano	(%)
2000	104,67
2010	103,95

Elaboração: Secretaria do Planejamento e Orçamento/Diretoria de Pesquisa e Informações Econômicas

Definição: Número médio de homens para cada grupo de 100 mulheres.

Método de Cálculo: Quociente entre o total de pessoas do sexo masculino e pessoas do sexo feminino (x100).

Tabela 3.8 - Longevidade, Mortalidade e Fecundidade - 1991, 2000 e 2010

Taxas	1991	2000	2010
Esperança de vida ao nascer (em anos)	57,46	64,15	72,56
Mortalidade até 1 ano de idade (por mil nascidos vivos)	75,32	46,75	19,60
Mortalidade até 5 anos de idade (por mil nascidos vivos)	97,76	59,97	21,04
Taxa de fecundidade total (filhos por mulher)	4,98	3,87	2,72

Fonte: PNUD - Programa das Nações Unidas para o Desenvolvimento/Atlas do Desenvolvimento Humano no Brasil 2013.

Elaboração: Secretaria do Planejamento e Orçamento/Diretoria de Pesquisa e Informações Econômicas

Tabela 3.9 - Eleitores Inscritos e Aptos - 2012 a 2016*

Ano ¹	Eleitores
2012	19.932
2013	19.849
2014	20.362
2015	20.502
2016*	21.155

Fonte: TSE - Tribunal Superior Eleitoral

Elaboração: Secretaria do Planejamento e Orçamento/Diretoria de Pesquisa e Informações Econômicas

(1) Posição em dezembro de cada ano

* Dados preliminares de 31 de agosto de 2016.

3 | ASPECTOS DEMOGRÁFICOS

Tabela 3.10 - Nascidos Vivos e Óbitos ocorridos, por lugar de registro - 2013 e 2014

Ano	Nascidos Vivos	Óbitos Ocorridos
2013	515	149
2014	642	176

Fonte: IBGE - Instituto Brasileiro de Geografia e Estatística, Estatísticas do Registro Civil

Elaboração: Secretaria do Planejamento e Orçamento/Diretoria de Pesquisa e Informações Econômicas

Tabela 3.11 - Nascidos Vivos pelo lugar de residência da mãe, por sexo - 2013 e 2014

Ano	Masculino	Feminino
2013	249	252
2014	331	318

Fonte: IBGE - Instituto Brasileiro de Geografia e Estatística, Estatísticas do Registro Civil

Elaboração: Secretaria do Planejamento e Orçamento/Diretoria de Pesquisa e Informações Econômicas

Tabela 3.12 - Número de Casamentos Ocorridos, por local de registro - 2013 e 2014

Ano	Casamentos
2013	160
2014	188

Fonte: IBGE - Instituto Brasileiro de Geografia e Estatística, Estatísticas do Registro Civil

Elaboração: Secretaria do Planejamento e Orçamento/Diretoria de Pesquisa e Informações Econômicas

Tabela 3.13 - Número de Divórcios Concedidos, por lugar da ação do processo - 2013 e 2014

Ano	Divórcios
2013	67
2014	86

Fonte: IBGE - Instituto Brasileiro de Geografia e Estatística, Estatísticas do Registro Civil

Elaboração: Secretaria do Planejamento e Orçamento/Diretoria de Pesquisa e Informações Econômicas

4 | INDICADORES SOCIAIS

4.1 IDH-M (Índice de Desenvolvimento Humano Municipal) - 1991, 2000 e 2010

Índices	1991	2000	2010
IDH-M	0,301	0,432	0,631
IDH-M Longevidade	0,541	0,653	0,793
IDH-M Educação	0,110	0,240	0,525
IDH-M Renda	0,457	0,516	0,604

Fonte: PNUD - Programa das Nações Unidas para o Desenvolvimento/ Atlas do Desenvolvimento Humano no Brasil 2013.

Elaboração: Secretaria do Planejamento e Orçamento/Diretoria de Pesquisa e Informações Econômicas

Ranking

Araguatins ocupa a 3.469ª posição, em 2010, em relação aos 5.565 municípios do Brasil, sendo que 3.468 (62,32%) municípios estão em situação melhor e 2.097 (37,68%) municípios estão em situação igual ou pior. Em relação aos 139 outros municípios de Tocantins, Araguaatins ocupa a 78ª posição, sendo que 77 (55,40%) municípios estão em situação melhor e 62 (44,60%) municípios estão em situação pior ou igual.

Fonte: PNUD - Programa das Nações Unidas para o Desenvolvimento/ Atlas do Desenvolvimento Humano no Brasil 2013.

Elaboração: Secretaria do Planejamento e Orçamento/Diretoria de Pesquisa e Informações Econômicas

4.2 Famílias com Rendimento Mensal Familiar até 1/4 do Salário Mínimo (Pobreza Extrema), até Meio Salário Mínimo (Pobreza Absoluta) e até 1 Salário Mínimo (Pobreza) - 1991, 2000 e 2010

Situação das Famílias	1991	2000	2010 ¹
Total de Famílias	-	6.454	8.157
Em condição de pobreza extrema (%) ²	-	33,72	29,48
Em condição de pobreza absoluta (%) ²	-	60,43	59,09
Em condição de pobreza (%) ²	-	82,35	83,95

Fonte: IBGE - Instituto Brasileiro de Geografia e Estatística/Censo Demográfico 2000 e 2010

Elaboração: Secretaria do Planejamento e Orçamento/Diretoria de Pesquisa e Informações Econômicas

Nota: O IPEA define a condição de pobreza extrema quando o rendimento médio mensal per capita for de até um quarto do salário mínimo; pobreza absoluta quando o rendimento médio mensal per capita for de até meio salário mínimo e de pobreza quando o rendimento médio mensal per capita for até um salário mínimo.

(1) Resultados Preliminares do Universo do Censo Demográfico 2010. Inclusive os domicílios sem declaração de rendimento nominal mensal domiciliar per capita e com rendimento mensal domiciliar per capita somente em benefícios.

(2) As porcentagens apresentadas nas tabelas são acumulativas.

4.3 Número de Famílias Atendidas pelo Programa Bolsa Família - 2008 a 2016

Ano	Número de famílias
2008	2.790
2009	3.630
2010	3.560
2011	3.340
2012	3.790
2013	4.117
2014	3.857
2015	3.768
2016	3.485

Fonte: MDS - Ministério do Desenvolvimento Social e Combate à Fome, DATASOCIAL

Elaboração: Secretaria do Planejamento e Orçamento/Diretoria de Pesquisa e Informações Econômicas

4 | INDICADORES SOCIAIS

4.4 Domicílios Particulares Permanentes, por Classes de Rendimento Nominal Mensal Domiciliar Per Capita - 1991, 2000 e 2010

Classe de Rendimentos	1991	2000	2010
Total	5.888	-	7.395
Até 1/4	3.099	-	1.846
Mais de 1/4 a 1/2	1.300	-	2.184
Mais de 1/2 a 1	727	-	1.665
Mais de 1 a 2	244	-	792
Mais de 2 a 3	25	-	347
Mais de 3 a 5	40	-	145
Mais de 5	75	-	74
Sem rendimento ¹	378	-	342

Fonte: IBGE - Instituto Brasileiro de Geografia e Estatística/Censo Demográfico 1991, 2000 e 2010.

Elaboração: Secretaria do Planejamento e Orçamento/Diretoria de Pesquisa e Informações Econômicas

(1) Inclusive os domicílios com rendimento mensal domiciliar somente em benefícios

4.5 Porcentagem da Renda Apropriada por Estratos da População - 1991, 2000 e 2010

Estratos da População	1991	2000	2010
20% mais pobres	3,39	1,82	1,68
40% mais pobres	9,56	8,43	8,70
60% mais pobres	19,09	18,89	20,15
80% mais pobres	35,42	36,21	39,46
20% mais ricos	64,58	63,79	60,54

Fonte: PNUD - Programa das Nações Unidas para o Desenvolvimento/ Atlas do Desenvolvimento Humano no Brasil 2013.

Elaboração: Secretaria do Planejamento e Orçamento/Diretoria de Pesquisa e Informações Econômicas

5 | ASPECTOS ECONÔMICOS

5.1 PIB e PIB Per Capita a Preços Correntes e Colocação do PIB no Estado - 2008 a 2014

Ano	PIB (1.000 R\$)	PIB - per capita anual (R\$)	Colocação do PIB no Estado
2008	125.459,30	4.694,98	16
2009	141.596,65	5.289,18	15
2010	193.361,08	6.172,94	15
2011	202.268,33	6.373,06	14
2012	230.763,99	7.181,53	17
2013	286.237,58	8.538,29	16
2014	304.592,21	8.968,35	16

Fonte: IBGE - Instituto Brasileiro de Geografia e Estatística.

Elaboração: Secretaria do Planejamento e Orçamento/Diretoria de Pesquisa e Informações Econômicas

Nota: Produto Interno Bruto (PIB) é a soma dos valores adicionados pelas diversas atividades econômicas acrescida dos impostos líquidos de subsídios.

5.2 Valor Adicionado Bruto a Preços Correntes por Setor de Atividade - 2008 a 2014

Ano	Agropecuária (1.000 R\$)	Indústria (1.000 R\$)	Serviços (1.000 R\$)
2008	8.720,49	4.310,91	105.060,66
2009	11.759,58	4.459,10	117.694,46
2010	28.355,04	7.980,52	147.578,73
2011	16.174,79	11.825,09	162.522,95
2012	17.844,45	12.063,30	188.271,02
2013	21.242,48	14.847,75	234.766,54
2014	24.469,98	14.069,39	249.069,38

Fonte: IBGE - Instituto Brasileiro de Geografia e Estatística.

Elaboração: Secretaria do Planejamento e Orçamento/Diretoria de Pesquisa e Informações Econômicas

Nota: Valor Adicionado é obtido pela diferença entre o valor de produção e o consumo intermediário.

5.3 Evolução dos Saldos do Emprego Formal por Setor de Atividade Econômica, com Ajustes¹ - 2013 a 2015

Setor	Saldo 2013	Saldo 2014	Saldo 2015
Extração Mineral	-	3	-2
Indústria de Transformação	2	13	23
Serviços Industriais de Utilidade Pública	-	-	4
Construção Civil	-9	-5	27
Comércio	9	103	11
Serviços	30	22	14
Administração Pública	-	-	-
Agropecuária	22	-99	-3
Total	54	37	74

Fonte: MTE - Ministério do Trabalho e Emprego.

Elaboração: Secretaria do Planejamento e Orçamento/Diretoria de Pesquisa e Informações Econômicas

(1) Ajustes recebidos de janeiro a dezembro, relativo aos meses de janeiro a novembro de cada ano.

Nota: Saldo referente as admissões menos desligamentos de trabalhadores com carteira assinada.

5.4 Ocupação da População de 18 anos ou mais - 2000 e 2010

Taxas	2000	2010
Taxa de atividade	63,17	59,12
Taxa de desocupação	10,91	6,83
Grau de formalização dos ocupados - 18 anos ou mais	23,16	31,28

Fonte: PNUD - Programa das Nações Unidas para o Desenvolvimento/ Atlas do Desenvolvimento Humano no Brasil 2013.

Elaboração: Secretaria do Planejamento e Orçamento/Diretoria de Pesquisa e Informações Econômicas

5 | ASPECTOS ECONÔMICOS

5.5 Nível Educacional dos Ocupados - 2000 e 2010

Porcentagem	2000	2010
% dos ocupados com fundamental completo	27,93	49,30
% dos ocupados com médio completo	17,03	34,46
% dos ocupados com ensino superior	2,49	10,01

Fonte: PNUD - Programa das Nações Unidas para o Desenvolvimento/ Atlas do Desenvolvimento Humano no Brasil 2013.

Elaboração: Secretaria do Planejamento e Orçamento/Diretoria de Pesquisa e Informações Econômicas

5.6 Rendimento Médio - 2000 e 2010

Porcentagem	2000	2010
% dos ocupados com rendimento de até 1 s.m.	75,23	44,89
% dos ocupados com rendimento de até 2 s.m.	90,47	81,39

Fonte: PNUD - Programa das Nações Unidas para o Desenvolvimento/ Atlas do Desenvolvimento Humano no Brasil 2013.

Elaboração: Secretaria do Planejamento e Orçamento/Diretoria de Pesquisa e Informações Econômicas

5.7 Estrutura Fundiária - 1996 e 2006

Grupo de área total	Estabelecimentos		Área (ha)	
	1996	2006	1996	2006
Mais de 0 a menos de 5 ha	-	26	-	41
De 5 a menos de 10 ha	-	86	-	642
De 10 a menos de 20 ha	-	168	-	2.513
De 20 a menos de 50 ha	-	783	-	24.050
De 50 a menos de 100 ha	-	116	-	8.000
De 100 a menos de 200 ha	-	51	-	6.948
De 200 a menos de 500 ha	-	37	-	10.944
De 500 a menos de 1.000 ha	-	22	-	15.038
De 1.000 a menos de 2.500 ha	-	8	-	13.220
De 2.500 ha e mais	-	2	-	2.500
Produtor sem área	-	7	-	-
Total	-	1.306	-	83.896

Fonte: IBGE - Instituto Brasileiro de Geografia e Estatística/Censo Agropecuário 1996 e 2006

Elaboração: Secretaria do Planejamento e Orçamento/Diretoria de Pesquisa e Informações Econômicas

5.8 Condição Legal das Terras - 1996 e 2006

Condição legal das terras	Estabelecimentos		Área (ha)	
	1996	2006	1996	2006
Próprias	803	1.160	144.660	80.590
Sem titulação definitiva	-	121	-	2.788
Arrendadas	18	15	118	1.189
Parceria	8	8	38	225
Ocupadas	38	14	1.299	2.103

Fonte: IBGE - Instituto Brasileiro de Geografia e Estatística/Censo Agropecuário 1996 e 2006

Elaboração: Secretaria do Planejamento e Orçamento/Diretoria de Pesquisa e Informações Econômicas

x - dados não disponíveis

5 | ASPECTOS ECONÔMICOS

5.9 Utilização das Terras nos Estabelecimentos, por Tipo de Utilização - 2006

Utilização das terras	Estabelecimentos	Área (ha)
Lavouras		
Permanentes	118	2.480
Temporárias	367	1.449
Área plantada com forrageiras para corte.	27	2.846
Área para cultivo de flores (inclusive hidroponia e plasticultura), viveiros de mudas, estufas de plantas e casas de vegetação.	3	24
Pastagens		
Naturais	448	14.616
Pastagens plantadas degradadas.	403	13.939
Pastagens plantadas em boas condições.	990	35.819
Matas e/ou florestas		
Matas e/ou florestas naturais destinadas à preservação permanente ou reserva legal.	383	8.411
Matas e/ou florestas naturais (exclusive área de preservação permanente e as áreas em sistemas agroflorestais).	101	2.113
Florestas plantadas com essências florestais.	33	904
Sistemas agroflorestais		
Área cultivada com espécies florestais também usada para lavouras e pastejo de animais.	60	2.421
Área não ocupada com lavouras, pastagens, matas e/ou florestas		
Tanques, lagos, açudes e/ou área de águas públicas para exploração da aquicultura.	79	133
Construções, benfeitorias ou caminhos.	80	411
Terras degradadas (erodidas, desertificadas, salinizadas, etc).	11	196
Terras inaproveitáveis para agricultura ou pecuária (pântanos, areais, pedreiras, etc).	107	1.135

Fonte: IBGE - Instituto Brasileiro de Geografia e Estatística/Censo Agropecuário 2006

Elaboração: Secretaria do Planejamento e Orçamento/Diretoria de Pesquisa e Informações Econômicas

x - dados não disponíveis

5.10 Produção Agrícola (Área Colhida) - 2010 a 2015

Cultura	Área Colhida (ha)					
	2010	2011	2012	2013	2014	2015
Abacaxi ¹	20	20	30	30	30	30
Arroz	400	550	300	250	200	160
Banana	30	20	30	30	30	30
Cana-de-açúcar	-	-	-	-	5	-
Coco-da-baía ¹	-	5	5	5	-	5
Feijão	90	160	240	200	180	200
Laranja	-	-	-	-	-	-
Mandioca	200	150	230	230	230	150
Maracujá	-	-	-	-	-	-
Melancia	-	30	30	25	20	50
Milho	520	600	500	420	25	300
Soja	-	-	-	-	-	-

Fonte: IBGE - Instituto Brasileiro de Geografia e Estatística/Produção Agrícola Municipal.

Elaboração: Secretaria do Planejamento e Orçamento/Diretoria de Pesquisa e Informações Econômicas

(1) Frutos por hectares

5 | ASPECTOS ECONÔMICOS

5.11 Produção Agrícola (Produção) - 2010 a 2015

Cultura	Produção (t)					
	2010	2011	2012	2013	2014	2015
Abacaxi ¹	400	400	600	600	600	600
Arroz	640	880	480	400	300	240
Banana	240	160	240	240	240	240
Cana-de-açúcar	-	-	-	-	-	-
Coco-da-baía ¹	-	50	50	50	50	50
Feijão	55	98	144	137	113	125
Laranja	-	-	-	-	-	-
Mandioca	3.600	2.700	4.140	4.140	4.140	2.700
Maracujá	-	-	-	-	-	-
Melancia	-	540	540	450	360	900
Milho	1.040	1.200	900	756	45	540
Soja	-	-	-	-	-	-

Fonte: IBGE - Instituto Brasileiro de Geografia e Estatística/Produção Agrícola Municipal.

Elaboração: Secretaria do Planejamento e Orçamento/Diretoria de Pesquisa e Informações Econômicas

(1) Frutos por hectares

5.12 Produção Agrícola (Rendimento Médio) - 2010 a 2015

Cultura	Rendimento Médio (kg/ha)					
	2010	2011	2012	2013	2014	2015
Abacaxi ¹	20.000	20.000	20.000	20.000	20.000	20.000
Arroz	1.600	1.600	1.600	1.600	1.500	1.500
Banana	8000	8.000	8.000	8.000	8.000	8.000
Cana-de-açúcar	-	-	-	-	-	-
Coco-da-baía ¹	-	10.000	10.000	10.000	10.000	10.000
Feijão	611	1.233	600	685	628	625
Laranja	-	-	-	-	-	-
Mandioca	18.000	18.000	18.000	18.000	18.000	18.000
Maracujá	-	-	-	-	-	-
Melancia	-	18.000	18.000	18.000	18.000	18.000
Milho	2.000	2.000	1.800	1.800	1.800	1.800
Soja	-	-	-	-	-	-

Fonte: IBGE - Instituto Brasileiro de Geografia e Estatística/Produção Agrícola Municipal.

Elaboração: Secretaria do Planejamento e Orçamento/Diretoria de Pesquisa e Informações Econômicas

(1) Frutos por hectares

5.13 Efetivo dos Rebanhos - 2010 a 2015

Rebanho	2010	2011	2012	2013	2014	2015
Bovinos	318	429	110.960	117.540	114.584	129.317
Aves ¹	563	600	66.750	73.250	76.042	84.088
Suínos	46	51	6.980	7.500	8.207	10.014
Ovinos	-	-	2.050	2.234	2.733	3.351
Equinos	-	-	5.000	5.450	6.287	4.432
Muare*	99.967	107.800	1.000	-	-	-
Caprinos	25.831	36.960	200	182	203	352
Asininos*	31.571	24.640	900	-	-	-
Bubalinos	6.384	6.800	70	75	98	100

Fonte: IBGE - Instituto Brasileiro de Geografia e Estatística/Pesquisa da Pecuária Municipal.

Elaboração: Secretaria do Planejamento e Orçamento/Diretoria de Pesquisa e Informações Econômicas

(1) galinhas, galos, frangas, frangos e pintos

(*) A partir de 2013 a Pesquisa da Pecuária Municipal deixou de pesquisar os efetivos de asininos, coelhos e muare, em virtude, neste último caso, da reduzida importância econômica de tais rebanhos no conjunto da pecuária.

5 | ASPECTOS ECONÔMICOS

5.14 Principais Produtos de Origem Animal - 2010 a 2015

Produtos	2010	2011	2012	2013	2014	2015
Leite de vaca (litros/mil)	4.542	10.796	4.388	4.637	4.523	3.880
Ovos de galinha (dúzias/mil)	21	126	134	147	152	189
Mel de abelha (kg)	-	5.198	3.200	3.400	4.418	4.800

Fonte: IBGE - Instituto Brasileiro de Geografia e Estatística/Pesquisa da Pecuária Municipal.

Elaboração: Secretaria do Planejamento e Orçamento/Diretoria de Pesquisa e Informações Econômicas

5.15 Produção da Aquicultura, por tipo de produto - 2013 a 2015

Produtos	2013	2014	2015
Pacu e patinga (Quilogramas)	-	-	-
Piau, piapara, piaçu, piava (Quilogramas)	-	-	2.050
Pintado, cachara, cachapira e pintachara, surubim (Quilogramas)	-	-	-
Tambacu, tambatinga (Quilogramas)	-	-	2.000
Tambaqui (Quilogramas)	38.000	65.000	60.150
Alevinos (Milheiros)	800	1.000	2.000
Outros peixes (Quilogramas) *	-	-	-

Fonte: IBGE - Instituto Brasileiro de Geografia e Estatística/Pesquisa da Pecuária Municipal.

Elaboração: Secretaria do Planejamento e Orçamento/Diretoria de Pesquisa e Informações Econômicas

(*) Outros peixes incluem: Curimatã, Curimbatã, Jatuarana, Piabanha, Piracanjuba, Lambari, Matrinxã, Tilápia, Traira, Trairão, Tucunaré e outros peixes

5.16 Financiamentos Concedidos a Produtores e Cooperativas - 2010 a 2015

Ano	Agrícola	Pecuária
2010	1.239.052	8.906.207
2011	569.444	11.760.819
2012	953.071	9.957.529
2013	865.181	16.858.725
2014	1.358.044	32.791.157
2015	748.265	23.411.848

Fonte: BACEN - Banco Central do Brasil.

Elaboração: Secretaria do Planejamento e Orçamento/Diretoria de Pesquisa e Informações Econômicas

Nota: Finalidade - custeio, investimento e comercialização

5.17 Programa Nacional de Fortalecimento da Agricultura Familiar - PRONAF 2012

Atividade	Ano	Finalidade					
		Custeio		Investimento		Comercialização	
		Contrato	Valor R\$	Contrato	Valor R\$	Contrato	Valor R\$
Agricultura	2012	1	4.998,00	2	13.700,94	-	-
Pecuária	2012	2	15.044,09	394	4.136.897,83	-	-
Total		3	20.042,09	396	4.150.598,77	0	0

Fonte: BACEN - Banco Central do Brasil/Anuário Estatístico do Crédito Rural

Elaboração: Secretaria do Planejamento e Orçamento/Diretoria de Pesquisa e Informações Econômicas

5 | ASPECTOS ECONÔMICOS

5.18 Consumidores de Energia Elétrica por Classe - 2005 a 2015

Ano	Residencial	Industrial	Comercial	Rural	Outros ¹	Total
2005	4.373	53	396	510	114	5.446
2006	4.633	51	394	1.001	121	6.200
2007	4.940	52	433	1.069	126	6.620
2008	5.267	48	453	1.297	141	7.206
2009	5.789	46	467	1.345	137	7.784
2010	6.051	46	469	1.705	146	8.417
2011	6.464	43	469	1.977	149	9.102
2012	6.869	44	476	1.949	150	9.488
2013	7.273	41	505	1.928	154	9.901
2014	7.967	41	525	1.879	159	10.571
2015	8.429	39	544	1.820	157	10.989

Fonte: Energisa

Elaboração: Secretaria do Planejamento e Orçamento/Diretoria de Pesquisa e Informações Econômicas

(1) Inclui: Poder Público Municipal, Estadual e Federal, Iluminação Pública, Serviço Público e Consumo Próprio

Nota: Dados podem diferir por questões de arredondamento.

5.19 Consumo de Energia Elétrica por Classe (MWh) - 2005 a 2015

Ano	Residencial	Industrial	Comercial	Rural	Outros ¹	Total
2005	4.600	214	1.848	956	2.579	10.197
2006	5.178	234	1.898	1.182	2.664	11.156
2007	5.528	277	1.920	1.421	2.754	11.901
2008	6.035	330	2.151	1.710	3.006	13.233
2009	6.668	409	2.486	1.788	409	11.760
2010	7.805	402	2.953	2.448	3.285	16.894
2011	8.150	400	2.783	2.124	3.900	17.357
2012	9.055	401	2.934	2.126	4.251	18.767
2013	11.199	352	3.434	2.351	4.541	21.876
2014	12.427	436	3.738	2.433	5.062	24.096
2015	13.479	551	3.849	2.537	5.349	25.765

Fonte: Energisa

Elaboração: Secretaria do Planejamento e Orçamento/Diretoria de Pesquisa e Informações Econômicas

(1) Inclui: Poder Público Municipal, Estadual e Federal, Iluminação Pública, Serviço Público e Consumo Próprio

Nota: Dados podem diferir por questões de arredondamento.

5.20 Frota de Veículos - 2008 a 2015

Ano	Município
2008	5.535
2009	5.948
2010	6.365
2011	6.937
2012	7.661
2013	8.482
2014	9.417
2015	10.264

Fonte: Denatran - Departamento Nacional de Trânsito.

Elaboração: Secretaria do Planejamento e Orçamento/Diretoria de Pesquisa e Informações Econômicas

Posição em dezembro de cada ano

6.1 Número de Matrículas por Tipo de Ensino, Localização e Dependência Administrativa - 2015

Tipo de Ensino	Total	Federal	Estadual	Municipal	Particular
Creche	270	-	-	218	52
Pré Escolar	821	-	-	656	165
Ensino Fundamental	6.125	-	2.939	2.913	273
Ensio Médio ¹	1.866	625	1.241	-	-
Educação Profissional ²	809	682	72	-	55
Educação de Jovens e Adultos (EJA) ³	464	-	328	136	-
Educação Especial ⁴	809	682	72	-	55

Fonte: INEP/MEC

Elaboração: Secretaria do Planejamento e Orçamento/Diretoria de Pesquisa e Informações Econômicas

Notas: Para dados com a divisão "Urbana e Rural", consultar a Secretaria de Estado da Educação.

(1) Incluso Ensino Médio Propedeutico, Curso Técnico Integrado a Educação Profissional.

(2) Incluso Escolarização Integrada, Concomitante e Subsequente.

(3) EJA - Educação de Jovens e Adultos. Incluso Fundamental, Médio e Profissionalizante.

(4) Incluso Classes comuns e classes exclusivas.

6.2 Número de Docentes por Tipo de Ensino, Localização e Dependência Administrativa - 2015

Tipo de Ensino	Federal	Estadual	Municipal	Particular
Creche	-	-	9	3
Pré Escolar	-	-	33	7
Ensino Fundamental	-	119	138	16
Ensio Médio ¹	59	62	-	-
Educação Profissional ²	60	17	-	8
Educação de Jovens e Adultos (EJA) ³	-	51	12	-
Educação Especial ⁴	33	114	73	9

Fonte: INEP/MEC

Elaboração: Secretaria do Planejamento e Orçamento/Diretoria de Pesquisa e Informações Econômicas

Notas: Para dados com a divisão "Urbana e Rural", consultar a Secretaria de Estado da Educação.

(1) Incluso Ensino Médio Propedeutico, Curso Técnico Integrado a Educação Profissional.

(2) Incluso Escolarização Integrada, Concomitante e Subsequente.

(3) EJA - Educação de Jovens e Adultos. Incluso Fundamental, Médio e Profissionalizante.

(4) Incluso Classes comuns e classes exclusivas.

6.3 Número de Estabelecimentos por Tipo de Ensino, Localização e Dependência Administrativa - 2015

Tipo de Ensino	Federal	Estadual	Municipal	Particular
Creche	-	-	1	2
Pré Escolar	-	-	17	2
Ensino Fundamental	-	10	19	3
Ensio Médio ¹	1	5	-	-
Educação Profissional ²	1	4	-	1
Educação de Jovens e Adultos (EJA) ³	-	6	1	-
Educação Especial ⁴	1	-	7	2

Fonte: INEP/MEC

Elaboração: Secretaria do Planejamento e Orçamento/Diretoria de Pesquisa e Informações Econômicas

Notas: Para dados com a divisão "Urbana e Rural", consultar a Secretaria de Estado da Educação.

(1) Incluso Ensino Médio Propedeutico, Curso Técnico Integrado a Educação Profissional.

(2) Incluso Escolarização Integrada, Concomitante e Subsequente.

(3) EJA - Educação de Jovens e Adultos. Incluso Fundamental, Médio e Profissionalizante.

(4) Incluso Classes comuns e classes exclusivas.

6 | EDUCAÇÃO

6.4 Índice de Desenvolvimento da Educação Básica (IDEB) - 2011 a 2015

Anos	INICIAIS (1º ao 5º ano)			FINAIS (6º a 9º ano)		
	Estadual	Municipal	Pública	Estadual	Municipal	Pública
2011	4,8	4,2	4,5	4,1	3,6	4,0
2013	5,0	4,2	4,7	3,8	3,6	3,8
2015	4,3	4,0	4,4	3,8	-	3,8

Fonte: MEC - Ministério da Educação/INEP - Instituto Nacional de Estudos e Pesquisas Educacionais Anísio Teixeira

Elaboração: Secretaria do Planejamento e Orçamento/Diretoria de Pesquisa e Informações Econômicas

6.5 Taxa de Alfabetização das Pessoas de 10 Anos ou mais de Idade - 2010

Sexo	(%)
Total	82,5
Homens	81,3
Mulheres	83,8

Fonte: IBGE - Instituto Brasileiro de Geografia e Estatística/Censo 2010

Elaboração: Secretaria do Planejamento e Orçamento/Diretoria de Pesquisa e Informações Econômicas

6.6 Taxa de Abandono por Ensino, Localização e Dependência Administrativa - 2015

Tipo de Ensino	Estadual		Municipal		Particular		Federal	
	Urbana	Rural	Urbana	Rural	Urbana	Rural	Urbana	Rural
Fundamental	-	4,2	3,1	15,0	0,9	-	1,4	-
Médio	-	-	-	-	-	-	-	2,0

Fonte: MEC - Ministério da Educação/INEP - Instituto Nacional de Estudos e Pesquisas Educacionais Anísio Teixeira.

Elaboração: Secretaria do Planejamento e Orçamento/Diretoria de Pesquisa e Informações Econômicas

6.7 Taxa de Aprovação por Ensino, Localização e Dependência Administrativa - 2015

Tipo de Ensino	Estadual		Municipal		Particular		Federal	
	Urbana	Rural	Urbana	Rural	Urbana	Rural	Urbana	Rural
Fundamental	-	89,5	85,9	87,0	100,0	-	-	-
Médio	75,4	80,4	-	-	-	-	-	88,0

Fonte: MEC - Ministério da Educação/INEP - Instituto Nacional de Estudos e Pesquisas Educacionais Anísio Teixeira.

Elaboração: Secretaria do Planejamento e Orçamento/Diretoria de Pesquisa e Informações Econômicas

6.8 Taxa de Reprovação por Ensino, Localização e Dependência Administrativa - 2015

Tipo de Ensino	Estadual		Municipal		Particular		Federal	
	Urbana	Rural	Urbana	Rural	Urbana	Rural	Urbana	Rural
Fundamental	21,3	7,4	13,2	11,6	-	-	-	-
Médio	20,4	4,6	13,2	-	-	-	-	10,0

Fonte: MEC - Ministério da Educação/INEP - Instituto Nacional de Estudos e Pesquisas Educacionais Anísio Teixeira.

Elaboração: Secretaria do Planejamento e Orçamento/Diretoria de Pesquisa e Informações Econômicas

6.9 Taxa de Distorção Idade/Série por Nível Ensino, Localização e Dependência Administrativa - 2015

Tipo de Ensino	Estadual		Municipal		Particular		Federal	
	Urbana	Rural	Urbana	Rural	Urbana	Rural	Urbana	Rural
Fundamental	28,0	27,2	20,3	26,6	1,7	-	-	-
Médio	35,1	44,3	-	-	-	-	-	16,2

Fonte: MEC - Ministério da Educação/INEP - Instituto Nacional de Estudos e Pesquisas Educacionais Anísio Teixeira.

Elaboração: Secretaria do Planejamento e Orçamento/Diretoria de Pesquisa e Informações Econômicas

6 | EDUCAÇÃO

6.10 Número de Instituições que Ministram o Ensino Superior, Cursos em Atividade e Modalidade, Segundo Municípios do Tocantins - 2016¹

Instituições/Cursos	Quantidade
Número de Instituições em atividade	5
Número de Cursos em atividade	12
Modalidade do Curso	
A Distância	7
Presencial	5

Fonte: Ministério da Educação/Sistema e-MEC

Elaboração: Secretaria do Planejamento e Orçamento/Diretoria de Pesquisa e Informações Econômicas

Nota: Número de Instituições leva em conta as que ministram cursos presenciais e a distância.

(1) Posição em 08/05/2015

6.11 Situação do Ensino Superior por Categoria Administrativa - 2012

Situação	2012			
	Federal	Estadual	Municipal	Privado
Matrículas	330	-	96	-
Concluintes	-	-	34	-
Vagas Oferecidas	150	-	120	919
Candidatos Inscritos	3.946	-	126	326
Total de Ingressos	138	-	68	-

Fonte: Ministério da Educação/Sistema e-MEC

Elaboração: Secretaria do Planejamento e Orçamento/Diretoria de Pesquisa e Informações Econômicas

Nota: Engloba cursos de graduação presenciais e a distância

7.1 Número de Estabelecimentos de Saúde - 2014 e 2016*

Tipo de Estabelecimento	2014	2015	2016*
Centro de Saúde/Unidade Básica	7	7	7
Clínica Especializada/Ambulatório	-	-	-
Consultório Isolado	1	1	1
Hospital Geral	1	1	1
Policlínica	-	-	-
Posto de Saúde	-	1	1
Unidade de Apoio-Diagnose e Terapia	4	4	4
Unidade de Vigilância em Saúde	2	2	2
Total	15	16	16

Fonte: Ministério da Saúde - Cadastro Nacional dos Estabelecimentos de Saúde do Brasil - CNES, Referência Dezembro

*Referência ao mês de julho de 2016.

Elaboração: Secretaria do Planejamento e Orçamento/Diretoria de Pesquisa e Informações Econômicas

7.2 Número de Profissionais na Área da Saúde - 2009 e 2010

Profissionais	2009	2010
Médico	10	13
Odontólogo	6	6
Fonoaudiólogo	1	1
Fisioterapeuta	1	2
Assistente Social	1	1
Nutricionista	2	2
Agente Comunitário	92	93
Farmacêutico	5	5
Psicólogo	3	3
Aux. de Enfermagem	14	14
Enfermeiro	13	14
Téc. de Enfermagem	27	30
Téc. Radiologia e Imagenologia	4	4
Téc. Laboratório em Patologia Clínica	3	3
Total	182	191

Fonte: Secretaria Estadual de Saúde do Tocantins.

Elaboração: Secretaria do Planejamento e Orçamento/Diretoria de Pesquisa e Informações Econômicas

7.3 Número de Leitos de Internação Hospitalar - 2014 a 2016*

Tipo de Estabelecimento	2014	2015	2016*
SUS	25	25	25
Não SUS	-	-	-
Total	25	25	25

Fonte: Ministério da Saúde, DATASUS - Sistema de Informações sobre a Mortalidade - SIM

Elaboração: Secretaria do Planejamento e Orçamento/Diretoria de Pesquisa e Informações Econômicas

Referência: Dezembro

* Referência: Julho

7.4 Número de Nascidos Vivos, por sexo e por faixa etária da mãe na ocasião do parto - 2012, 2013 e 2014

Faixa Etária da mãe	2012		2013		2014	
	Masculino	Feminino	Masculino	Feminino	Masculino	Feminino
Menos de 15 anos	4	3	1	6	6	4
15 a 19 anos	72	78	63	62	84	86
De 20 a 24 anos	76	71	76	74	89	92
De 25 a 29 anos	59	50	54	59	75	64
De 30 a 34 anos	33	29	31	27	37	41
De 35 a 39 anos	9	21	5	10	17	12
De 40 a 44 anos	-	4	1	3	1	1
De 45 a 49 anos	-	1	-	-	-	-
50 anos ou mais	-	-	-	-	-	-
Ignorada	-	-	-	-	2	5
Total	253	257	231	241	311	305

Fonte: IBGE - Instituto Brasileiro de Geografia e Estatística, Estatística de Registro Civil

Elaboração: Secretaria do Planejamento e Orçamento/Diretoria de Pesquisa e Informações Econômicas

7.5 Número de Óbitos por Faixa Etária - 2012, 2013 e 2014

Faixa Etária	2012	2013	2014
Menos de 15 anos	9	5	10
De 15 a 19 anos	-	2	1
De 20 a 24 anos	4	3	9
De 25 a 29 anos	2	5	3
De 30 a 34 anos	2	2	4
De 35 a 39 anos	7	6	7
De 40 a 44 anos	6	6	4
De 45 a 49 anos	8	3	7
De 50 a 54 anos	8	5	10
De 55 a 59 anos	4	8	11
De 60 a 64 anos	7	11	14
De 65 a 69 anos	13	8	21
De 70 a 74 anos	10	10	28
De 75 a 79 anos	11	12	23
De 80 a 84 anos	6	5	12
De 85 a 89 anos	4	12	14
De 90 a 94 anos	7	6	7
De 95 a 99 anos	-	-	2
De 100 anos ou mais	-	-	1
Idade ignorada	-	-	-
Total	108	109	188

Fonte: IBGE - Instituto Brasileiro de Geografia e Estatística, Estatística de Registro Civil

Elaboração: Secretaria do Planejamento e Orçamento/Diretoria de Pesquisa e Informações Econômicas

7.6 Óbitos por Causa Morte - 2013, 2014 e 2015

Causa da Morte	2013	2014	2015
Algumas doenças infecciosas e parasitárias	8	4	7
Neoplasias [tumores]	18	22	14
Doenças endócrinas, nutricionais e metabólicas	14	15	17
Doenças do aparelho circulatório	43	58	52
Doenças do aparelho respiratório	14	11	11
Doenças do aparelho digestivo	5	13	11
Algumas afecções originadas no período perinatal	6	11	8
Sintomas, sinais e achados anormais de exames clínicos e de laboratório não classificados em outra parte.	8	28	14
Causas externas de morbidade e de mortalidade	27	17	25
Outras ²	16	12	12
Total	159	191	171

Fonte: MS/SVS/DASIS - Sistema de Informações sobre Mortalidade - SIM e Secretaria Estadual de Saúde

Elaboração: Secretaria do Planejamento e Orçamento/Diretoria de Pesquisa e Informações Econômicas

Nota: A tabela original apresenta 23 óbitos em municípios ignorados em 2013 e 37 óbitos em municípios ignorados em 2014;

(1) Inclui: Doenças do Sangue, Transtornos Mentais e Comportamentais, Doenças do Sistema Nervoso, Doença do Olho, Doença do ouvido, Doença da pele e do tecido subcutâneo, Doença do sistema osteomuscular, Doença do aparelho geniturinário, Gravidez, parto e puerpério, Malformação Congênita e deformidades e anomalias cromossômicas.

7.7 Taxa de Mortalidade Infantil - 2008 - 2015*

Ano	Taxa de Mortalidade
2008	11,1
2009	20,4
2010	21,3
2011	21,8
2012	14,4
2013	17,6
2014	6,2
2015*	13,4

Fonte: Secretaria da Saúde do Estado do Tocantins /DATASUS/Sistema de Informações sobre a Mortalidade - SIM

Elaboração: Secretaria do Planejamento e Orçamento/Diretoria de Pesquisa e Informações Econômicas

* Dados Preliminares para o ano de 2015

7.8 Imunização em menores de um ano - 2013 a 2015

Tipo	2013		2014		2015	
	Número	% de cobertura	Número	% de cobertura	Número	% de cobertura
BCG	554	93,58	656	117,56	736	144,03
Pentavalente ¹	541	91,39	422	75,63	485	94,91
Poliomelite	514	86,82	401	71,86	394	77,10
Febre Amarela	524	88,51	346	62,01	369	72,21

Fonte: Secretaria da Saúde do Estado do Tocantins /SIPNI- Sistema de Informação do Programa Nacional de Imunizações

Elaboração: Secretaria do Planejamento e Orçamento/Diretoria de Pesquisa e Informações Econômicas

1 - DTP (Difteria, Coqueluche e Tétano), Hib e Hepatite B,

Nota: Desde agosto de 2012 as vacinas Hepatite B e Tetravalente são componentes da Vacina Penta (DTP/Hib/HB).

7.9 Acidentes com Animais Peçonhentos - 2013 a 2015

Espécie	2013	2014	2015
Serpente	15	16	18
Aranha	1	-	1
Escorpião	4	2	4
Lagarta	-	-	-
Abelha	2	1	-
Outros	-	-	1
Total	22	19	24

Fonte: Secretaria da Saúde do Estado do Tocantins - Em 30.04.2015

Elaboração: Secretaria do Planejamento e Orçamento/Diretoria de Pesquisa e Informações Econômicas

7.10 Leishmaniose Visceral e Leishmaniose Tegumentar, Frequência por Ano da Notificação - 2011 - 2015

Ano	Leishmaniose Visceral	Leishmaniose Tegumentar
2011	20	5
2012	8	4
2013	7	-
2014	1	6
2015	5	10

Fonte: Secretaria da Saúde do Estado do Tocantins /Sinan NET em 11.07.2016

Elaboração: Secretaria do Planejamento e Orçamento/Diretoria de Pesquisa e Informações Econômicas

7.11 Número de casos confirmados de Dengue - 2011 - 2015

Ano	Dengue
2011	69
2012	132
2013	30
2014	22
2015	9

Fonte: Secretaria da Saúde do Estado do Tocantins /Sinan NET em 11.07.2016

Elaboração: Secretaria do Planejamento e Orçamento/Diretoria de Pesquisa e Informações Econômicas

7.12 Número de Casos Confirmados de Meningite - 2013 e 2014

Ano	Meningite
2013	1
2014*	-

Fonte: Secretaria da Saúde do Estado do Tocantins /Sinan NET em 30.04.2015.

Elaboração: Secretaria do Planejamento e Orçamento/Diretoria de Pesquisa e Informações Econômicas

* Dados ainda podem sofrer alterações para o ano de 2014

7.13 Coeficiente de Detecção Anual Geral de Casos Novos de Hanseníase, por 10.000 habitantes - 2014 e 2015

Ano	Coeficiente
2014	46,68
2015	21,78

Fonte: Secretaria da Saúde do Estado do Tocantins /Sinan NET em 30.04.2015.

Elaboração: Secretaria do Planejamento e Orçamento/Diretoria de Pesquisa e Informações Econômicas

8 | SANEAMENTO BÁSICO

8.1 Domicílios Particulares Permanentes, por Forma de Abastecimento de Água - 1991, 2000 e 2010

Forma de abastecimento de água	1991	2000	2010
Rede geral de distribuição	471	3.236	5.924
Poço ou nascente na propriedade	4.638	1.793	1.315
Outra	9	708	918
Total¹	5.118	5.737	8.157

Fonte: IBGE - Instituto Brasileiro de Geografia e Estatística/Censo Demográfico 1991, 2000 e 2010.

Elaboração: Secretaria do Planejamento e Orçamento/Diretoria de Pesquisa e Informações Econômicas

(1) Inclusive os domicílios sem declaração do tipo do domicílio.

8.2 Domicílios Particulares Permanentes, por Existência e Número de Banheiros de Uso Exclusivo do Domicílio - 1991, 2000 e 2010

Existência de banheiro de uso exclusivo do domicílio	1991	2000	2010
Tinham	579	1.652	5.289
1	468	1.370	4.369
2	92	234	776
3	14	35	109
4 ou mais	5	13	35
Não tinham	4.842	4.085	2.868
Total¹	5.421	5.737	8.157

Fonte: IBGE - Instituto Brasileiro de Geografia e Estatística/Censo Demográfico 1991, 2000 e 2010.

Elaboração: Secretaria do Planejamento e Orçamento/Diretoria de Pesquisa e Informações Econômicas

(1) Inclusive os domicílios sem declaração do tipo do domicílio.

8.3 Domicílios Particulares Permanentes, por Existência de Banheiro ou Sanitário e Tipo de Esgotamento Sanitário - 1991, 2000 e 2010

Tipo de esgotamento sanitário	1991	2000	2010
Tinham	-	3.972	7.225
Rede geral de esgoto ou pluvial	-	3	41
Fossa séptica	-	1.122	111
Outro	-	2.847	7.073
Não tinham	-	1.765	932
Total¹	-	5.737	8.157

Fonte: IBGE - Instituto Brasileiro de Geografia e Estatística/Censo Demográfico 1991, 2000 e 2010.

Elaboração: Secretaria do Planejamento e Orçamento/Diretoria de Pesquisa e Informações Econômicas

(1) Inclusive os domicílios sem declaração do tipo do domicílio.

8.4 Domicílios Particulares Permanentes, por Destino do Lixo - 1991, 2000 e 2010¹

Destino do lixo	1991	2000	2010
Coletado	857	2.716	5.003
Diretamente por serviço de limpeza	382	2.694	4.395
Em caçamba de serviço de limpeza	475	22	608
Queimado na propriedade	1.380	1.906	2.884
Enterrado na Propriedade	204	135	64
Jogado em terreno baldio ou logradouro	1.052	909	170
Jogado em rio, lago ou mar	54	12	-
Outro	2.427	59	36

Fonte: IBGE - Instituto Brasileiro de Geografia e Estatística/Censo Demográfico 1991, 2000 e 2010.

Elaboração: Secretaria do Planejamento e Orçamento/Diretoria de Pesquisa e Informações Econômicas

(1) Inclusive os domicílios sem declaração do destino do lixo.

9 | FINANÇAS PÚBLICAS

9.1 Transferências Constitucionais - 2011 a 2015

Tipo de Transferência	2011	2012	2013	2014	2015
FPM (R\$)	9.605.255,01	9.903.644,85	10.650.972,28	11.444.305,06	116.194.811,38
ITR (R\$)	30.015,46	27.706,73	34.499,16	44.964,75	439.350,54
IOF (R\$)	-	-	-	-	-
LC87/96(R\$)	2.106,00	3.107,76	2.013,10	2.001,48	57.535,12
CIDE (R\$)	189.477,15	103.422,44	5.223,98	10.571,64	1.381.067,80
FEX (R\$)	27.921,54	-	-	29.135,75	358.071,81
FUNDEB (R\$)	9.188.027,69	10.005.335,71	10.877.087,93	12.397.487,79	100.172.465,82
Total	19.042.802,85	20.043.217,49	21.569.796,45	23.928.466,47	218.603.302,47

Fonte: Tesouro Nacional

Elaboração: Secretaria do Planejamento e Orçamento/Diretoria de Pesquisa e Informações Econômicas

Nota 1: FPM - Fundo de Participação dos Municípios; ITR - Imposto Territorial Rural; LC - Lei Complementar; FUNDEB - Fundo de Manutenção e Desenvolvimento da Educação Básica e de Valorização dos Profissionais da Educação

Nota 2: A partir de 1998, dos valores do FPM, FPE, IPI-Exportação e ICMS LC 87/96, já está descontada a parcela de 15 % (quinze por cento) destinada ao FUNDEF. A partir 2007, dos valores do FPM, FPE, IPI-Exportação e ICMS LC 87/96 e do ITR, já estão descontados da parcela destinada ao FUNDEB.

9.2 Repasse da Arrecadação de ICMS - 2011 a 2015

Ano	Total
2011	2.156.121,19
2012	3.754.704,63
2013	2.744.393,17
2014	2.989.422,39
2015	3.771.782,26

Fonte: Secretaria da Fazenda do Estado do Tocantins.

Elaboração: Secretaria do Planejamento e Orçamento/Diretoria de Pesquisa e Informações Econômicas

Nota: Arrecadação geral de ICMS é a soma dos valores de ICMS de todos os municípios, bem como os valores correspondentes a substituição tributária: combustível, comunicação, energia, municípios a classificar e substituição tributária.

9.3 Repasse da Arrecadação de IPVA - 2011 a 2015

Ano	IPVA
2011	507.894,15
2012	541.171,14
2013	517.012,63
2014	803.767,57
2015	968.583,25

Fonte: Secretaria da Fazenda do Estado do Tocantins.

Elaboração: Secretaria do Planejamento e Orçamento/Diretoria de Pesquisa e Informações Econômicas

9.4 Arrecadação de Impostos Estaduais - 2011 a 2015

Impostos	2011	2012	2013	2014	2015
I. T. C. D.	23.158,8	12.916,3	54.717,1	159.364,50	141.728,46
I. P. V. A.	984.246,5	1.083.015,0	1.111.631,6	1.297.583,16	1.432.198,08
Taxas	111.708,2	84.233,8	100.530,3	105.513,24	124.535,52
Total	1.119.113,5	1.180.165,2	1.266.879,0	1.562.460,9	1.698.462,1

Fonte: Secretaria da Fazenda do Estado do Tocantins.

Elaboração: Secretaria do Planejamento e Orçamento/Diretoria de Pesquisa e Informações Econômicas

Nota: I. T. C. D. - Imposto sobre Transmissão Causa Mortes e Doação de quaisquer Bens ou Direitos; I. P. V. A. - Imposto sobre Veículos Automotores

10 | SERVIÇOS E EQUIPAMENTO URBANOS

10.1 Dados de Telefonia Fixa - 2016¹

Tipo	2016
Telefones - Acessos Individuais	18.614
Telefones - Acessos Públicos (TUP) ²	137

Fonte: ANATEL - Agência Nacional de Telecomunicações

Elaboração: Secretaria do Planejamento e Orçamento/Diretoria de Pesquisa e Informações Econômicas

(1) Posição em Agosto/2016.

(2) TPU - Telefone de Uso Público

10.2 Distribuição das Agências Bancárias e Postos de Instituições sob a Supervisão do BACEN, em Funcionamento - 2016¹

Tipo	2016
Agências	4
Total de Postos	0
Posto de Atendimento Bancário Eletrônico - PA	-
Posto de Atendimento Bancário - PAB	-
Posto Avançado de Atendimento - PAA	-

Fonte: BACEN - Banco Central do Brasil/Instituições Financeiras

Elaboração: Secretaria do Planejamento e Orçamento/Diretoria de Pesquisa e Informações Econômicas

(1) Posição em Outubro/2016.

10.3 Quantitativos de Estação Rádio Base (ERB) por Operadora - 2016¹

Operadora(s)	2016
Vivo	2
Brasil Telecom	1
Claro	3
Tim	1
Nextel	-
Total	7

Fonte: ANATEL - Agência Nacional de Telecomunicações

Elaboração: Secretaria do Planejamento e Orçamento/Diretoria de Pesquisa e Informações Econômicas

(1) Posição em Agosto/2016.

Nota: ERB é a estação fixa do Serviço Móvel Especializado usada para radiocomunicação com estações móveis.

11 | PROBLEMAS AMBIENTAIS

11.1 Focos de Queimadas - 2000 a 2015

Ano ¹	Município
2000	45
2001	318
2002	459
2003	403
2004	582
2005	608
2006	268
2007	757
2008	427
2009	414
2010	70
2011	531
2012	324
2013	201
2014	797
2015	1.816

Fonte: INPE - Instituto Nacional de Pesquisas Espaciais

Elaboração: Secretaria do Planejamento e Orçamento/Diretoria de Pesquisa e Informações Econômicas

(1) Listado(s) somente município(s) com focos no período de janeiro a dezembro de cada ano.

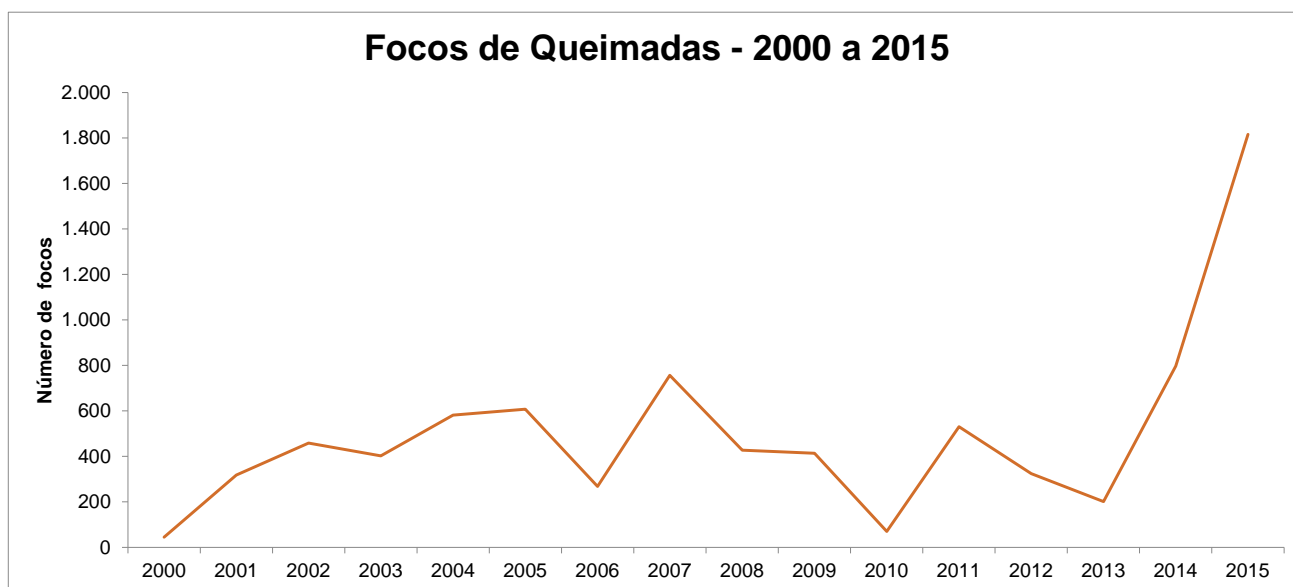

Fonte: INPE - Instituto Nacional de Pesquisas Espaciais

Elaboração: Secretaria do Planejamento e Orçamento/Diretoria de Pesquisa e Informações Econômicas



GOVERNO DO
TOCANTINS

Secretaria do Planejamento
e Orçamento

to.gov.br