

PERFIL SOCIOECONÔMICO DOS MUNICÍPIOS

2015

Barrolândia



Secretaria do Planejamento
e Orçamento

seplan.to.gov.br





GOVERNO DO ESTADO DO TOCANTINS

MARCELO DE CARVALHO MIRANDA
GOVERNADOR DO ESTADO

DAVID SIFFERT TORRES
SECRETÁRIO DO PLANEJAMENTO E ORÇAMENTO

REGINA SÔNIA BOTELHO MARTINS
SUBSECRETÁRIA DO PLANEJAMENTO E ORÇAMENTO

GOVERNO DO ESTADO DO TOCANTINS

**PERFIL SOCIOECONÔMICO
DOS MUNICÍPIOS**

SECRETARIA DO PLANEJAMENTO E ORÇAMENTO

Diretoria de Pesquisa e Informações Econômicas
Palmas – TO (2015)

SEPLAN-TO
Outubro / 2015

Diagramação

Adriana de Oliveira Soares

Darllanne Cristina dos Santos Ferreira Tacho

Geizianne Pereira da Cunha

Mapas

Paulo Augusto Barros de Sousa

Policarpo Fernandes Alencar Lima

Capa

Secretaria da Comunicação Social

PERFIL SOCIOECONÔMICO DOS MUNICÍPIOS

Edição 2015

Elaboração
Diretoria de Pesquisa e Informações Econômicas

Francis Ney Prado Maia
Diretor de Pesquisa e Informações Econômicas

Grazielle Azevedo Evangelista
Gerente de Contas Regionais

Kézia Araújo
Gerente de Estatística Socioeconômica

Equipe Técnica

Adriana de Oliveira Soares
Geizianne Pereira da Cunha
Gleudson Bezerra da Cruz
Leônidas Xavier de Godoy Júnior

APRESENTAÇÃO

Este é mais um trabalho que a Secretaria do Planejamento e Orçamento, em cumprimento de uma de suas responsabilidades institucionais de disseminação da informação, entrega para a população tocantinense.

O Perfil Socioeconômico dos Municípios Tocantinenses reúne um conjunto de informações sobre as diversas dimensões da realidade dos municípios, desde seus aspectos geográficos até indicadores sintéticos de sua população e suas condições de vida.

Ele tem objetivos múltiplos, dentre os quais, subsidiar as Administrações Municipais para nortear os processos de planejamento e de elaboração de programas e projetos destinados a melhorar as condições de vida da população local; E para a sociedade em geral, visa contribuir à formação do conhecimento sobre nossos municípios, suas características, carências e potencialidades.

Na oportunidade, esta Secretaria agradece a todas as entidades públicas e privadas que contribuíram direta ou indiretamente com o fornecimento dos dados, possibilitando a realização desta publicação.

Reconhecendo que apesar dos esforços realizados ainda possam existir lacunas ou imprecisões, a Diretoria de Pesquisa e Informações Econômicas agradece sua contribuição para eventuais correções ou complementações. Contatos podem ser feitos através dos telefones (63) 3212-4476/4478.

Cordialmente,

David Siffert Torres

SUMÁRIO

1	INFORMAÇÕES GERAIS	08
1.1	Histórico	08
1.2	Fundação	08
1.3	Fundador	08
1.4	Padroeiro	08
1.5	Instalação do Município	08
1.6	Gentílico	08
1.7	Distritos	08
1.8	Limites Municipais	08
2	ASPECTOS FÍSICOS	09
2.1	Localização Geográfica	09
2.2	Precipitação Média Anual	10
2.3	Regionalização Climática	11
2.4	Solos	12
2.5	Cobertura e Uso da Terra	13
2.6	Potencialidade de Uso da Terra	15
3	ASPECTOS DEMOGRÁFICOS	16
3.1	População Residente, Densidade Demográfica, Taxa de Urbanização e Taxa Anual de Crescimento Anual	16
3.2	População Residente, por situação de domicílio e Sexo	16
3.3	População Residente por Cor ou raça	16
3.4	População Residente por faixa etária e sexo	16
3.5	Razão de Dependência	16
3.6	Índice de Masculinidade	17
3.7	Longevidade, Mortalidade e Fecundidade	17
3.8	Eleitores Inscritos e Aptos	17
3.9	Nascidos Vivos e Óbitos ocorridos, por lugar de registro	17
3.10	Nascidos Vivos pelo lugar de residência da mãe, por sexo	18
3.11	Número de Casamentos Ocorridos, por local de registro	18
3.12	Número de Divórcios Concedidos, por lugar da ação do processo	18
4	INDICADORES SOCIAIS	19
4.1	IDHM - Índice de Desenvolvimento Humano Municipal	19
4.2	Famílias com rendimento mensal familiar até ¼ do Salário Mínimo (Pobreza extrema), até meio Salário (Pobreza Absoluta) e até 1 Salário Mínimo (Pobreza)	19
4.3	Número de Famílias Atendidos pelo programa Bolsa Família	19
4.4	Domicílios Particulares Permanentes, por classes de rendimento Nominal mensal domiciliar per capita	20
4.5	Porcentagem da Renda Adequada por Estratos da População	20
5	ASPECTOS ECONÔMICOS	21
5.1	PIB E PIB per capita a preços correntes e Colocação do PIB no Estado	21
5.2	Valor Adicionado Bruto a preços Correntes por setor de Atividade	21

5.3 Evolução dos Saldos do Emprego Formal por setor de Atividade Econômica, com ajuste.....	21
5.4 Ocupação da população de 18 anos ou mais	22
5.5 Nível Educacional dos Ocupados.....	22
5.6 Rendimento Médio	22
5.7 Estrutura Fundiária.....	22
5.8 Condição Legal das Terras	22
5.9 Utilização das Terras nos Estabelecimentos, por tipo de Utilização	23
5.10 Produção Agrícola - Área Colhida.....	23
5.11 Produção Agrícola - Produção	24
5.12 Produção Agrícola - Rendimento Médio.....	24
5.13 Efetivo de Rebanhos.....	24
5.14 Principais Produtos de origem animal	25
5.15 Produtos da Aquicultura, por tipo de produto	25
5.16 Financiamentos Concedidos a Produtores e Cooperativas (Agrícola)	25
5.17 Financiamentos Concedidos a Produtores e Cooperativas (Pecuária)	25
5.18 PRONAF	25
5.19 Consumidores de Energia Elétrica por Classe	26
5.20 Consumo de Energia Elétrica por Classe.....	26
5.21 Frota de Veículos	26
6 EDUCAÇÃO.....	27
6.1 Número de Docentes por tipo de Ensino, Localização e dependência Administrativa.....	27
6.2 Número de Matrículas por Tipo de Ensino, Localização e dependência Administrativa.....	27
6.3 Número de Estabelecimentos por Tipo de Ensino, Localização e Dependência Administrativa.....	27
6.4 Índice de Desenvolvimento da Educação Básica.....	27
6.5 Taxa de Alfabetização das pessoas de 10 anos ou mais de idade.....	28
6.6 Taxa de Abandono por ensino Localização e Dependência Administrativa	28
6.7 Taxa de Aprovação por ensino Localização e Dependência Administrativa	28
6.8 Taxa de Reprovação por ensino Localização e Dependência Administrativa	28
6.9 Taxa de Distorção Idade/Série por Nível Ensino, Localização e Dependência Administrativa.....	28
6.10 Números de Instituições que Ministram o Ensino Superior, Cursos em Atividade e Modalidade, Segundo Municípios do Tocantins	28
6.11 Situação do Ensino Superior por Categoria Administrativa.....	29
7 SAÚDE.....	30
7.1 Números de Estabelecimentos de Saúde	30
7.2 Número de Profissionais na Área da Saúde	30
7.3 Número de Leitos Existentes nas Unidades Cadastradas no SUS	30
7.4 Números de Óbitos por faixa Etária	31
7.5 Óbitos por Causa Morte	31
7.6 Acidentes com Animais Peçonhentos	32
7.7 Taxa de Mortalidade Infantil	32
7.8 Leishmaniose Visceral e Leishmaniose Tegumentar, Frequência por Ano da Notificação	32
7.9 Número de casos confirmados de Dengue	32
7.10 Número de Casos Confirmados de Meningite.....	33
7.11 Coeficiente de Detecção Anual Geral de Casos Novos de Hanseníase e Detecção em menor 15 anos	33

8 SANEAMENTO BÁSICO.....	34
8.1 Domicílios Particulares Permanentes, por forma de Abastecimento de Água	34
8.2 Domicílios Particulares Permanentes, por Existência e Número de Banheiros de Uso Exclusivo do Domicílio	34
8.3 Domicílios Particulares Permanentes, por Existência de Banheiro ou Sanitário e tipo de Esgotamento Sanitário	34
8.4 Domicílios Particulares Permanentes, por destino do lixo.....	35
8.5 Número de Domicílios de Acordo com tipo de Parede da Casa	35
9 FINANÇAS PÚBLICAS	36
9.1 Transferências Constitucionais	36
9.2 Repasse da Arrecadação de ICMS.....	36
9.3 Repasse da Arrecadação do IPVA.....	36
9.4 Arrecadação de Impostos Estaduais.....	36
10 SERVIÇOS E EQUIPAMENTOS URBANOS.....	37
10.1 Dados de Telefonia Fixa	37
10.2 Distribuição das Agências Bancárias e Postos de Instituições sob a supervisão do BACEN, em funcionamento	37
10.3 Quantitativos de estação Rádio Base (ERB) por operadora	37
11 PROBLEMAS AMBIENTAIS	38
11.1 Foco de Queimadas	38

1 | INFORMAÇÕES GERAIS

Histórico

Localizado no centro do Estado, às margens da rodovia Belém-Brasília, o Município de Barrolândia tem a sua origem histórica datada de julho de 1958, com a chegada ao local da família Elvécio Cabral Barros. Este, que antes morava no povoado de Bela Vista (hoje Miracema do Tocantins), onde se dedicava à atividade comercial, começou a atividade agrícola nas terras da atual Barrolândia, compradas à família de Antônio Coelho. Foram nessas férteis terras que o povoado começou a surgir, pelo afluxo de muitas famílias que para ali se dirigiram, dentre elas as de Jonas Barros, Osvaldo Martins e Antônio da Mata, os quais deixaram suas atividades comerciais em Bela Vista.

O povoado teve acelerado crescimento e passou a denominar-se Barrolândia, nome dado em homenagem ao seu consagrado fundador Elvécio Cabral Barros. Devido ao notável desenvolvimento que se verificava no povoado, Elvécio Barros construiu uma escola no ano de 1964, sendo a primeira professora por ele contratada a Sra. Angelita Miranda. Em função do estabelecimento de ensino, o local teve maior impulso e desenvolvimento, em decorrência do qual surgiram várias pessoas que lutaram pela sua emancipação político-administrativa. Destacaram-se nesta luta, dentre outros, os nomes do fundador Elvécio Barros, Francisca Vieira, Osvaldo Martins, Antônio da Mata, Jamil Uchôa, Maria Francisca de Jesus, Eduardo Pereira, João Vital e também o Deputado Totó Aires Cavalcante. Através da Lei do Estado de Goiás nº 10.441, de 11 de janeiro de 1988, Barrolândia passou à categoria de Município, desmembrando-se de Miracema do Tocantins.

Fundação do Município:	1960	Instalação do Município:	01 de janeiro de 1989
Fundador:	Elvécio Cabral Barros	Gentílico:	Barrolandense
Distância Rodoviária da Capital:	105 km	Município-mãe:	Miracema do Tocantins
Padroeiro:	Nossa Senhora do Perpétuo do Socorro (27 de julho)	Distrito(s):	-

Limites Intermunicipais

Norte:	Miracema do Tocantins	Sul:	Paraíso do Tocantins
Leste:	Miracema do Tocantins	Oeste:	Divinópolis do Tocantins e Monte Santo do Tocantins

2 | ASPECTOS FÍSICOS

2.1 Área Territorial Total, Altitude e Coordenadas Geográficas

Área (km ²)	Altitude Média da Sede Municipal (m)	Bioma	Coordenadas Geográficas da Sede Municipal	
			Latitude S	Longitude O
713,300	361	Cerrado	-09°50'08"	48°43'31"

LOCALIZAÇÃO GEOGRÁFICA DE BARROLÂNDIA

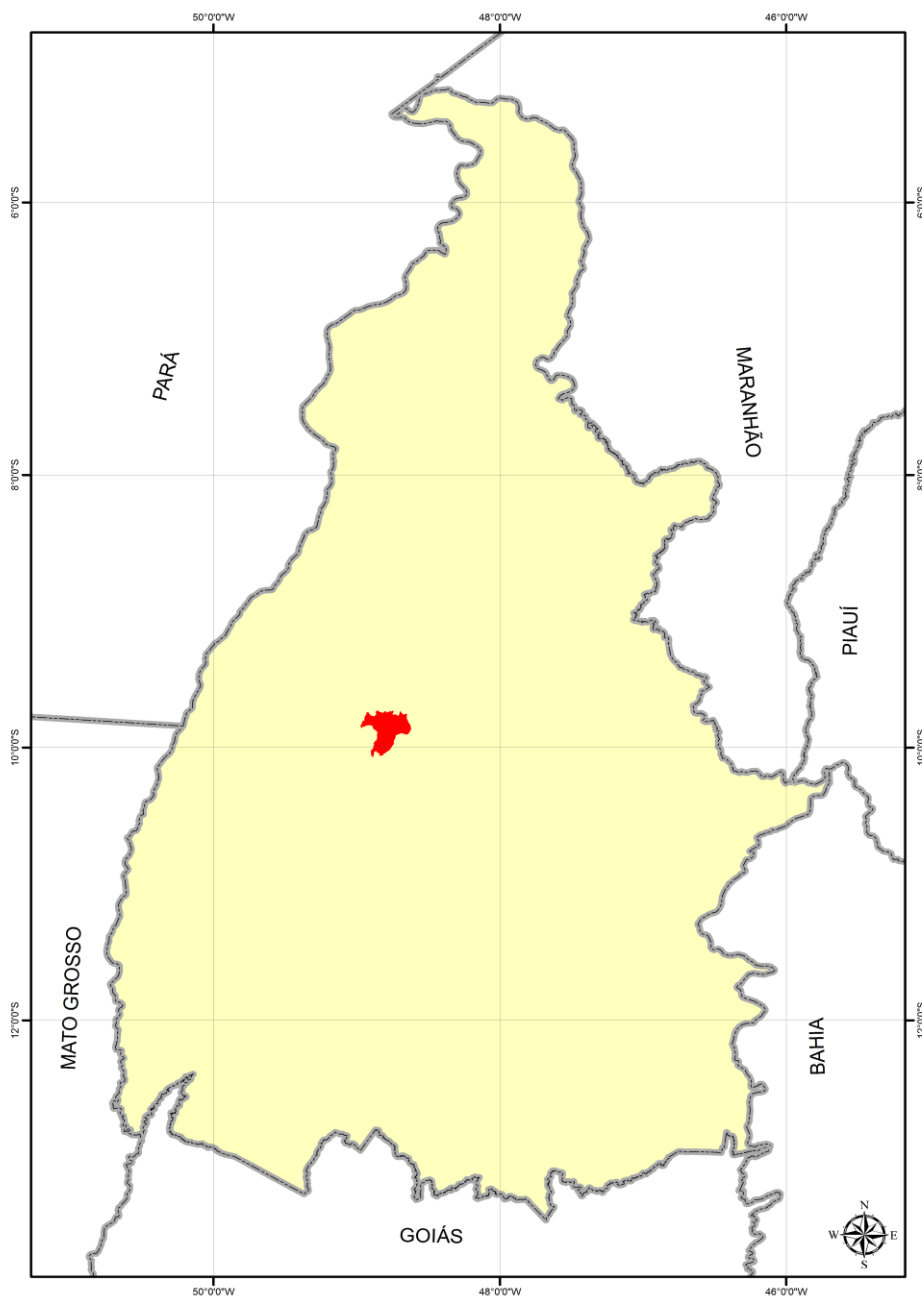

SISTEMA DE REFERÊNCIA: SAD-69 | PROJEÇÃO POLICÔNICA

Meridiano Referência: 54° W. Gr. | Paralelo de Referência: 0°.

Fonte: Diretoria de Pesquisa e Informações Estatísticas. Base de Dados Geográficos do Tocantins - atualização 2012. Palmas, SEPLAN/DPIE, janeiro/2012. CD-ROM. (Atualização de arquivos em escala 1:1.000.000 da Base de Dados Geográficos do Tocantins). Organizado por Rodrigo Sabino Teixeira Borges e Paulo Augusto Barros de Sousa.

2 | ASPECTOS FÍSICOS

PRECIPITAÇÃO MÉDIA ANUAL

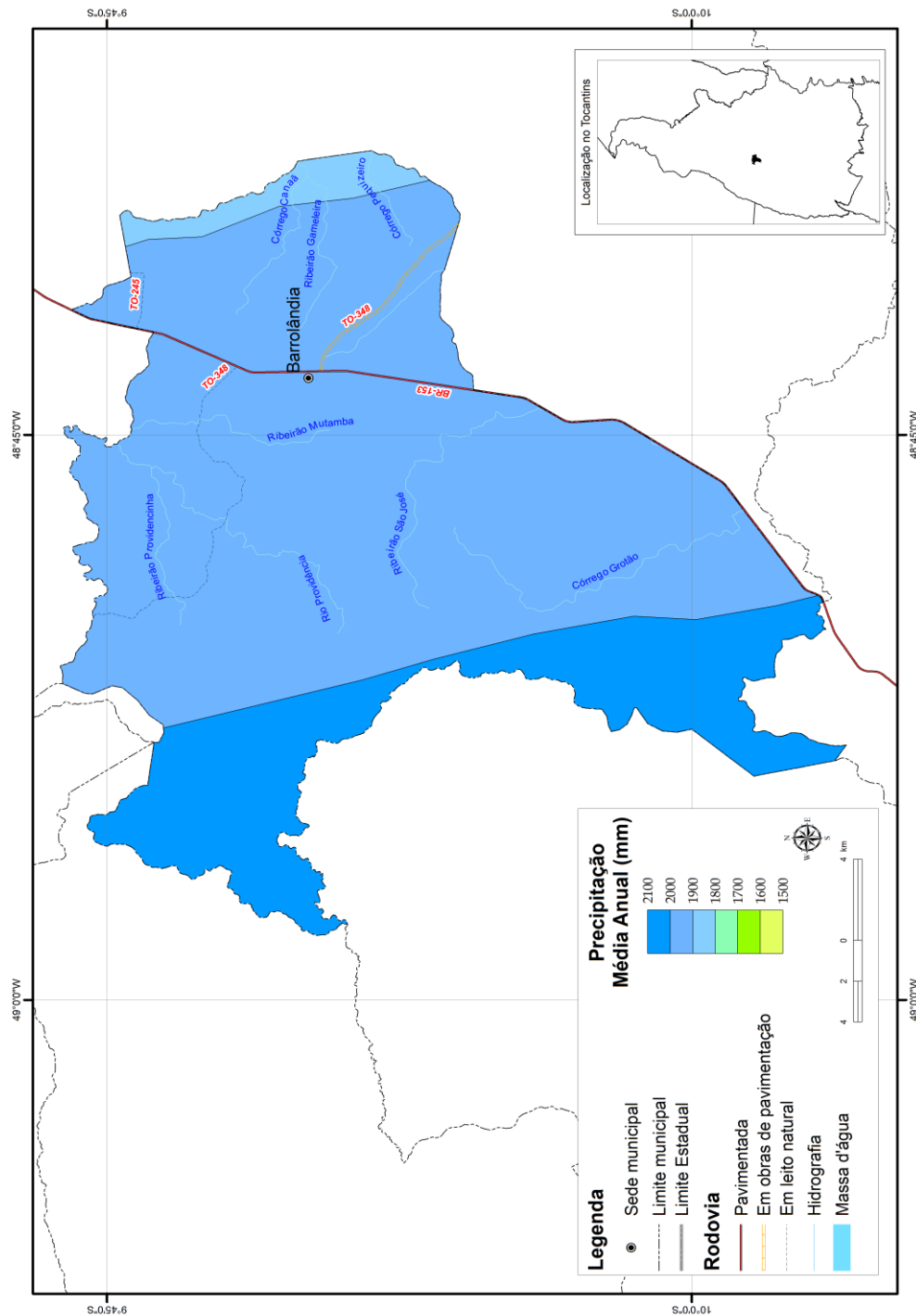

SISTEMA DE REFERÊNCIA: SAD-69 | PROJEÇÃO POLICÔNICA

Meridiano Referência: 54° W. Gr. | Paralelo de Referência: 0°.

Fonte: Diretoria de Pesquisa e Informações Estatísticas. Base de Dados Geográficos do Tocantins - atualização 2012. Palmas, SEPLAN/DPIE, janeiro/2012. CD-ROM. (Atualização de arquivos em escala 1:1.000.000 da Base de Dados Geográficos do Tocantins). Organizado por Rodrigo Sabino Teixeira Borges e Paulo Augusto Barros de Sousa.

2 | ASPECTOS FÍSICOS

REGIONALIZAÇÃO CLIMÁTICA

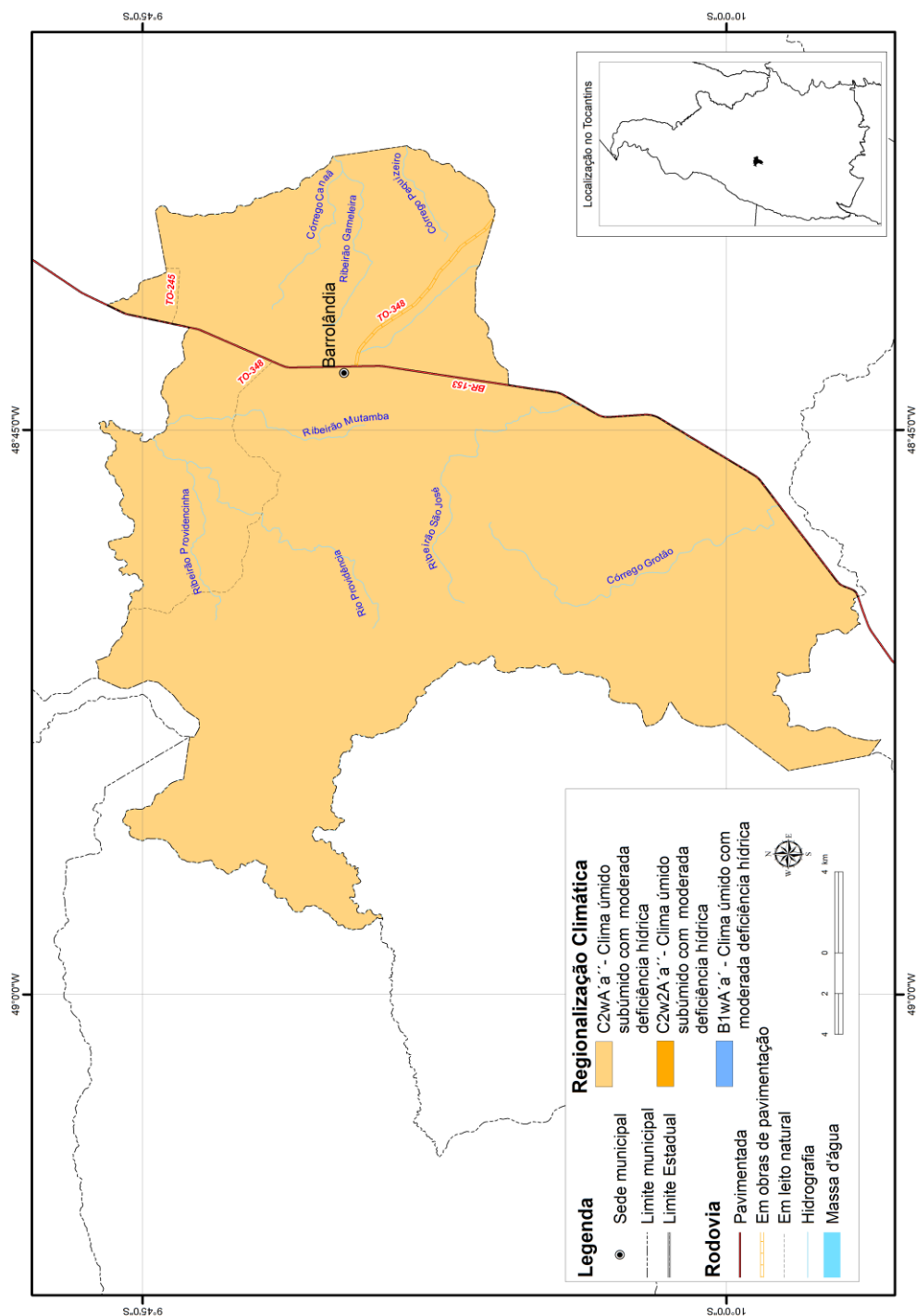

SISTEMA DE REFERÊNCIA: SAD-69 | PROJEÇÃO POLICÔNICA

Meridiano Referência: 54° W. Gr. | Paralelo de Referência: 0°.

Fonte: Diretoria de Pesquisa e Informações Estatísticas. Base de Dados Geográficos do Tocantins - atualização 2012. Palmas, SEPLAN/DPIE, janeiro/2012. CD-ROM. (Atualização de arquivos em escala 1:1.000.000 da Base de Dados Geográficos do Tocantins). Organizado por Rodrigo Sabino Teixeira Borges e Paulo Augusto Barros de Sousa.

2 | ASPECTOS FÍSICOS

SOLOS

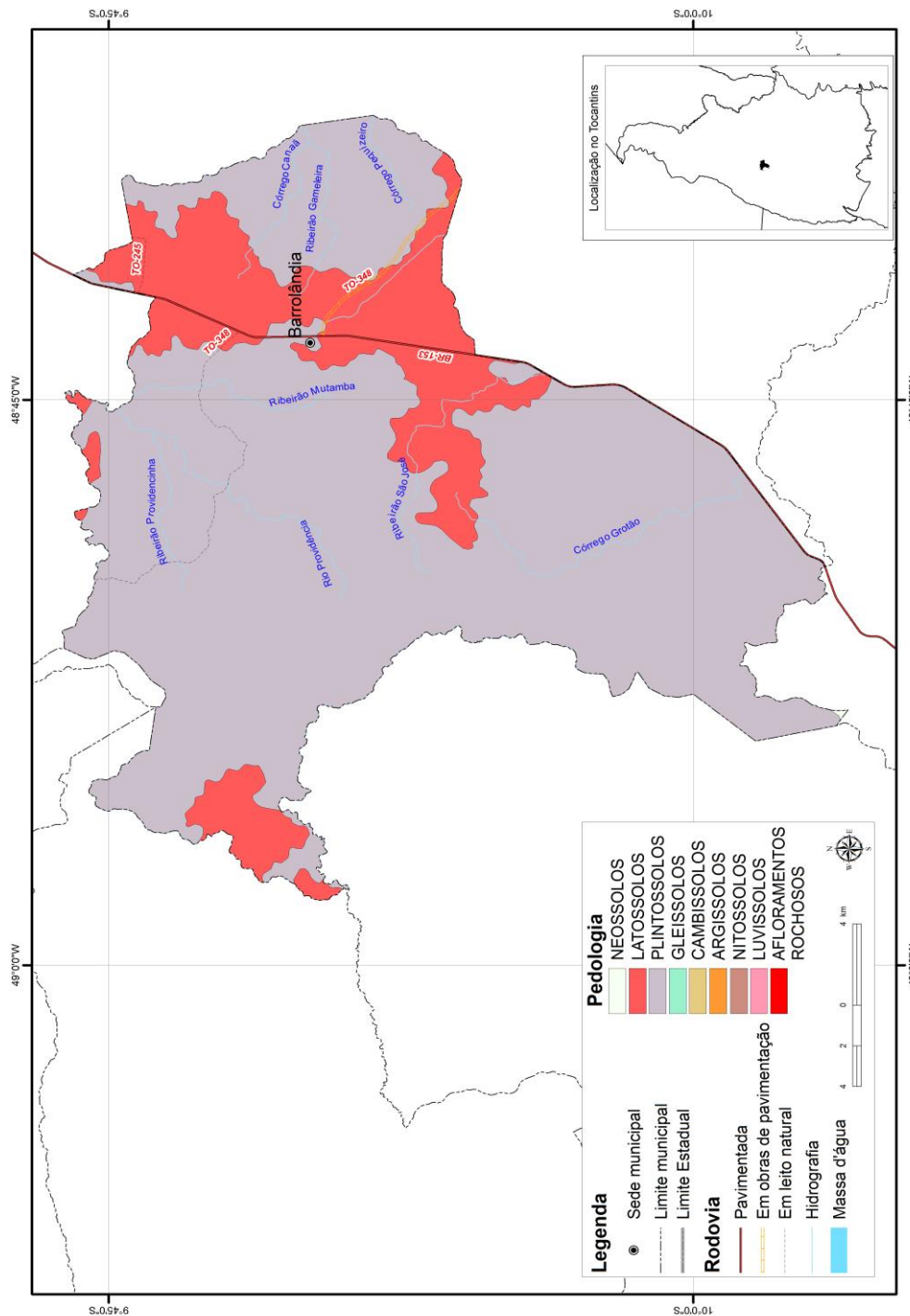

SISTEMA DE REFERÊNCIA: SAD-69 | PROJEÇÃO POLICÔNICA

Meridiano Referência: 54° W. Gr. | Paralelo de Referência: 0°.

Fonte: Diretoria de Pesquisa e Informações Estatísticas. Base de Dados Geográficos do Tocantins - atualização 2012. Palmas, SEPLAN/DPIE, janeiro/2012. CD-ROM. (Atualização de arquivos em escala 1:1.000.000 da Base de Dados Geográficos do Tocantins). Organizado por Rodrigo Sabino Teixeira Borges e Paulo Augusto Barros de Sousa.

2 | ASPECTOS FÍSICOS

COBERTURA E USO DA TERRA - 2007

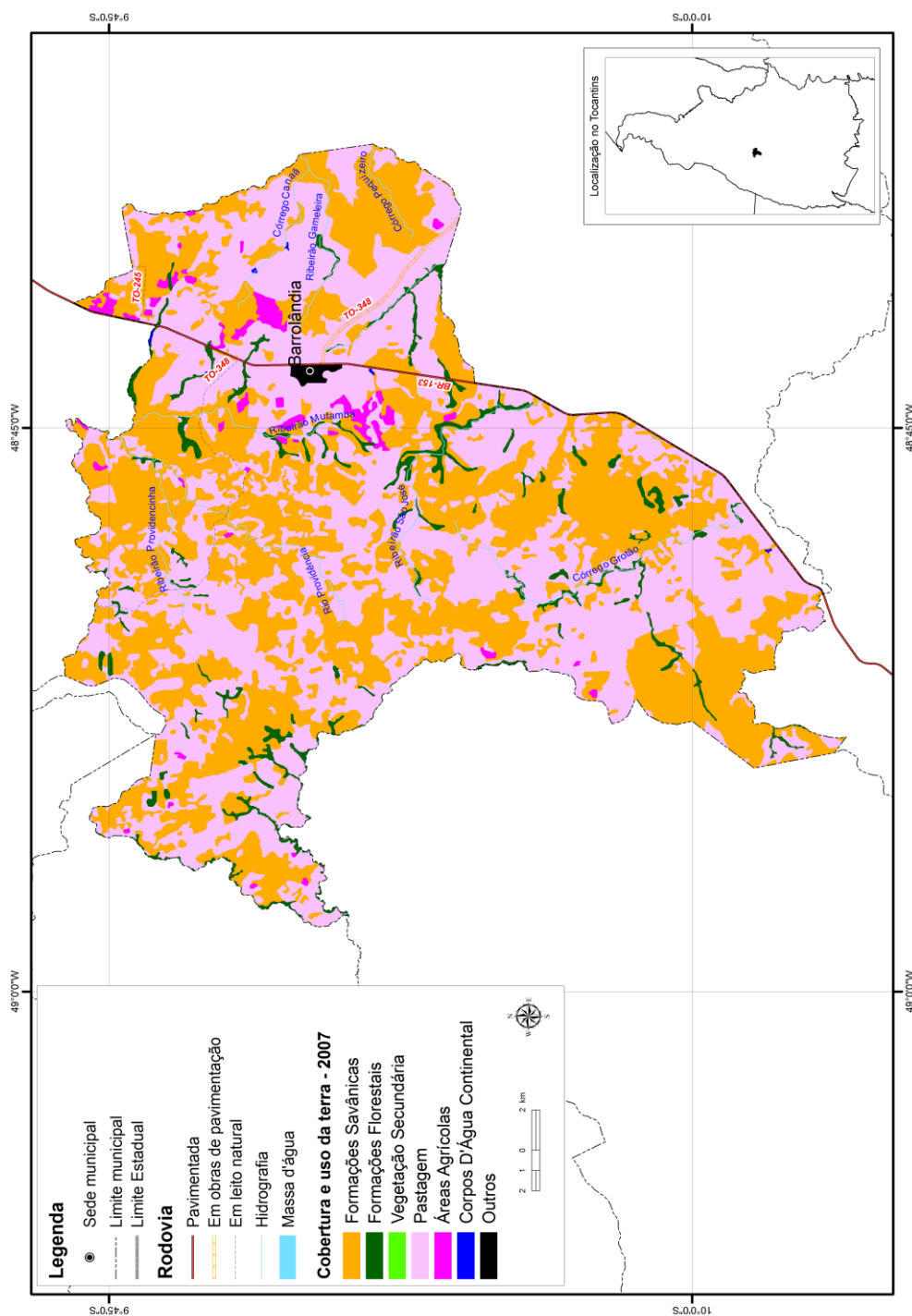

SISTEMA DE REFERÊNCIA: SAD-69 | PROJEÇÃO POLICÔNICA

Meridiano Referência: 54° W. Gr. | Paralelo de Referência: 0°.

Fonte: Diretoria de Pesquisa e Informações Estatísticas. Base de Dados Geográficos do Tocantins - atualização 2012. Palmas, SEPLAN/DPIE, janeiro/2012. CD-ROM. (Atualização de arquivos em escala 1:1.000.000 da Base de Dados Geográficos do Tocantins). Organizado por Rodrigo Sabino Teixeira Borges e Paulo Augusto Barros de Sousa.

LEGENDA

POTENCIALIDADE DE USO DA TERRA

I - ÁREAS DE USO INTENSIVO PARA PRODUÇÃO

Região Fitoecológica de Floresta Ombrófila

 Áreas para culturas de ciclo curto e longo e/ou pecuária intensiva

 Áreas para pecuária intensiva e/ou culturas de ciclo curto e longo

Região Fitoecológica de Floresta Estacional

 Áreas para culturas de ciclo curto e longo e/ou pecuária intensiva

Região Fitoecológica de Cerrado

 Áreas para culturas de ciclo curto e longo e/ou pecuária intensiva

 Áreas para pecuária intensiva e/ou culturas de ciclo curto e longo

II - ÁREAS DE USO DE MÉDIA INTENSIDADE PARA PRODUÇÃO

Região Fitoecológica de Cerrado

 Áreas para pecuária semi-intensiva e/ou silvicultura

III - ÁREAS DE USO DE BAIXA INTENSIDADE PARA PRODUÇÃO

Região Fitoecológica de Cerrado

 Áreas para silvicultura e/ou pecuária extensiva

 Áreas para pecuária extensiva

IV - ÁREAS ESPECIAIS DE PRODUÇÃO

Região Fitoecológica de Cerrado

 Áreas para pecuária intensiva e/ou culturas de ciclo curto e longo

V - ÁREAS COM LIMITAÇÃO DE USO OU RESTRIÇÃO LEGAL

 Áreas de conservação ou com alta limitação natural para uso

2 | ASPECTOS FÍSICOS

POTENCIALIDADE DE USO DA TERRA

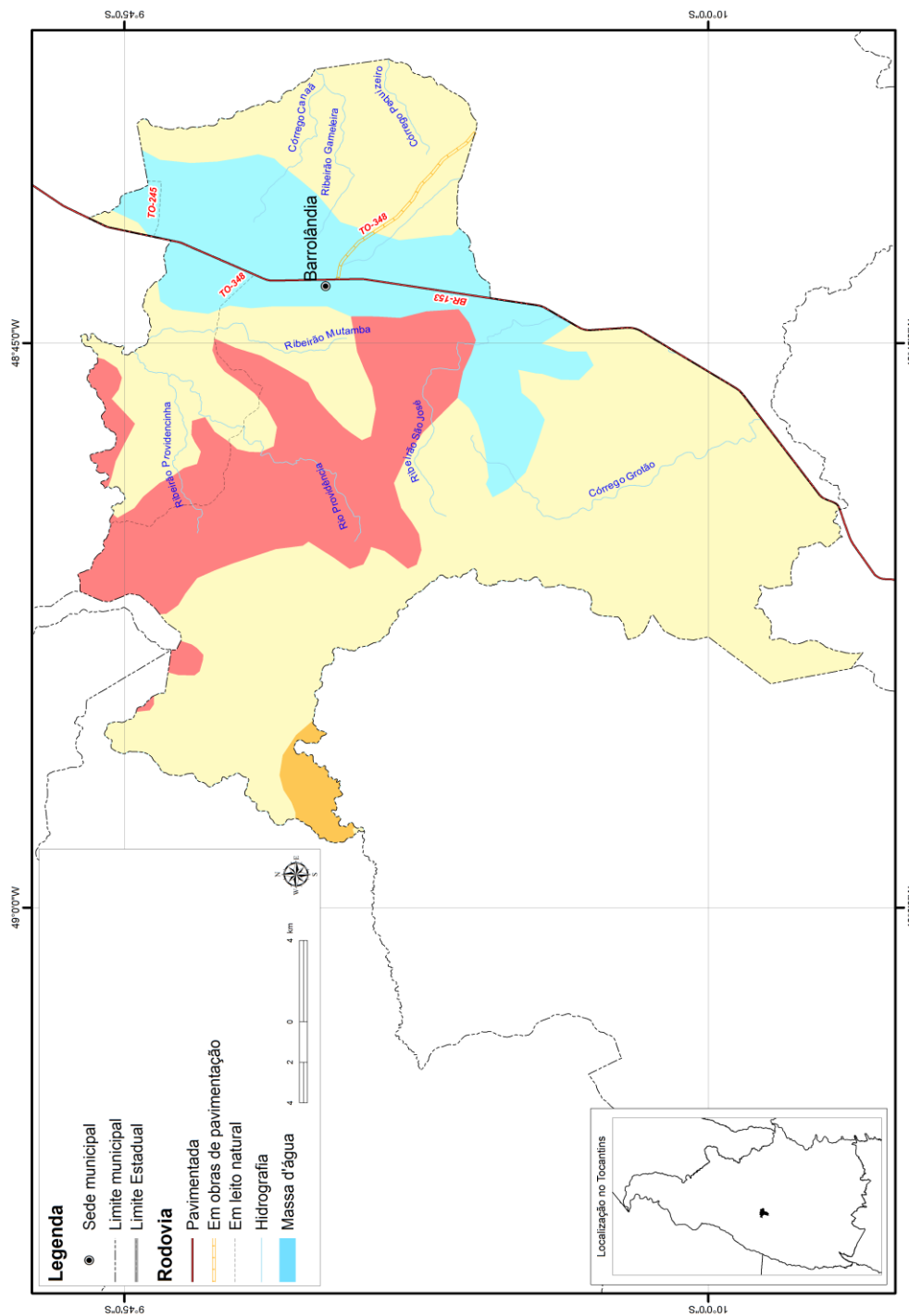

SISTEMA DE REFERÊNCIA: SAD-69 | PROJEÇÃO POLICÔNICA

Meridiano Referência: 54° W. Gr. | Paralelo de Referência: 0°.

Fonte: Diretoria de Pesquisa e Informações Estatísticas. Base de Dados Geográficos do Tocantins - atualização 2012. Palmas, SEPLAN/DPIE, janeiro/2012. CD-ROM. (Atualização de arquivos em escala 1:1.000.000 da Base de Dados Geográficos do Tocantins). Organizado por Rodrigo Sabino Teixeira Borges e Paulo Augusto Barros de Sousa.

3 | ASPECTOS DEMOGRÁFICOS

Tabela 3.1 - População Residente, Densidade Demográfica, Taxa de Urbanização e Taxa de Crescimento Anual - 1991, 2000 e 2010

Informações		2000	2010
População	6.525	5.082	5.349
Densidade Demográfica (hab./Km²)	9,15	7,12	7,50
Taxa de Urbanização (%)	61,53	82,41	83,74
Taxa anual de crescimento 1991/2000 (%)		-2,47	
Taxa anual de crescimento 2000/2010 (%)		0,51	
Estimativa População - 2014 ¹		5.579	

Fonte: IBGE - Instituto Brasileiro de Geografia e Estatística/Censo Demográfico 1991, 2000 e 2010

Elaboração: Secretaria do Planejamento e Orçamento/Diretoria de Pesquisa e Informações Econômicas

(1) Referência em 1º de julho de 2014

Tabela 3.2 - População Residente, por Situação do Domicílio e Sexo - 1991, 2000 e 2010

População por Situação de Domicílio e Sexo	1991	2000	2010
População Total	6.525	5.082	5.349
População Urbana	4.015	4.188	4.479
Homens	2.043	2.161	2.284
Mulheres	1.972	2.027	2.195
População Rural	2.510	894	870
Homens	1.423	517	474
Mulheres	1.087	377	396

Fonte: IBGE - Instituto Brasileiro de Geografia e Estatística /Censo Demográfico 1991, 2000 e 2010

Elaboração: Secretaria do Planejamento e Orçamento/Diretoria de Pesquisa e Informações Econômicas

Tabela 3.3 - População Residente por Cor ou Raça - 2010

População Residente	2010
Total	5.349
Branca	1.605
Preta	188
Amarela	20
Parda	3.533
Indígena	3
Sem Declaração	-

Fonte: IBGE - Instituto Brasileiro de Geografia e Estatística/Censo Demográfico 2010

Elaboração: Secretaria do Planejamento e Orçamento/Diretoria de Pesquisa e Informações Econômicas

Tabela 3.4 - População Residente por Faixa Etária e Sexo - 1991, 2000 e 2010

Grupos de Idade	1991		2000		2010	
	Homens	Mulheres	Homens	Mulheres	Homens	Mulheres
TOTAL	3.466	3.059	2.677	2.404	2.758	2.591
Menos de 1 ano	65	56	36	60	32	35
De 1 a 4 anos	333	306	199	183	172	161
De 5 a 9 anos	511	441	326	208	231	263
De 10 a 14 anos	525	420	308	264	271	258
De 15 a 19 anos	367	305	343	289	253	241
De 20 a 24 anos	281	280	223	250	248	194
De 25 a 29 anos	233	259	204	184	236	227
De 30 a 34 anos	210	225	189	191	227	196
De 35 a 39 anos	188	166	167	174	190	185
De 40 a 44 anos	164	133	123	136	202	166
De 45 a 49 anos	134	108	142	109	163	148
De 50 a 59 anos	227	184	180	159	243	232
De 60 a 69 anos	137	105	148	113	149	164
De 70 anos ou mais	91	71	89	84	141	121

Fonte: IBGE - Instituto Brasileiro de Geografia e Estatística/ Censo Demográfico 1991, 2000 e 2010.

Elaboração: Secretaria do Planejamento e Orçamento/Diretoria de Pesquisa e Informações Econômicas

3 | ASPECTOS DEMOGRÁFICOS

Tabela 3.5 - Razão de Dependência - 2000 e 2010

Ano	(%)
2000	58,32
2010	52,31

Fonte: IBGE - Instituto Brasileiro de Geografia e Estatística / Censo Demográfico 1991, 2000 e 2010.
Elaboração: Secretaria do Planejamento e Orçamento/Diretoria de Pesquisa e Informações Econômicas
Definição: Relação entre o grupo populacional dependente da população potencialmente ativa (ou idade ativa - PIA)

Tabela 3.6 - Índice de Masculinidade - 2000 e 2010

Ano	(%)
2000	111,40
2010	106,45

Elaboração: Secretaria do Planejamento e Orçamento/Diretoria de Pesquisa e Informações Econômicas
Definição: Número médio de homens para cada grupo de 100 mulheres.
Método de Cálculo: Quociente entre o total de pessoas do sexo masculino e pessoas do sexo feminino (x100).

Tabela 3.7 - Longevidade, Mortalidade e Fecundidade - 1991, 2000 e 2010

Taxas	1991	2000	2010
Esperança de vida ao nascer (em anos)	63,38	67,87	73,99
Mortalidade até 1 ano de idade (por mil nascidos vivos)	49,62	34,09	16,20
Mortalidade até 5 anos de idade (por mil nascidos vivos)	65,36	44,05	17,38
Taxa de fecundidade total (filhos por mulher)	3,75	2,56	2,35

Fonte: PNUD - Programa das Nações Unidas para o Desenvolvimento/Atlas do Desenvolvimento Humano no Brasil 2013.
Elaboração: Secretaria do Planejamento e Orçamento/Diretoria de Pesquisa e Informações Econômicas

Tabela 3.8 - Eleitores Inscritos e Aptos - 2011 a 2015*

Ano ¹	Eleitores
2011	4.438
2012	4.555
2013	4.390
2014	4.468
2015*	4.463

Fonte: TSE - Tribunal Superior Eleitoral
Elaboração: Secretaria do Planejamento e Orçamento/Diretoria de Pesquisa e Informações Econômicas
(1) Posição em dezembro de cada ano
* Dados preliminares de 01 de janeiro de 2015.

Tabela 3.9 - Nascidos Vivos e Óbitos ocorridos, por lugar de registro - 2013

Ano	Nascidos Vivos	Óbitos Ocorridos
2013	87	27

Fonte: IBGE - Instituto Brasileiro de Geografia e Estatística/Estatísticas do Registro Civil 2013.
Elaboração: Secretaria do Planejamento e Orçamento/Diretoria de Pesquisa e Informações Econômicas

Tabela 3.10 - Nascidos Vivos pelo lugar de residência da mãe, por sexo - 2013

Ano	Masculino	Feminino
2013	48	37

Fonte: IBGE - Instituto Brasileiro de Geografia e Estatística/Estatísticas do Registro Civil 2013.
Elaboração: Secretaria do Planejamento e Orçamento/Diretoria de Pesquisa e Informações Econômicas

3 | ASPECTOS DEMOGRÁFICOS

Tabela 3.11 - Número de Casamentos Ocorridos, por local de registro - 2013

Ano	Casamentos
2013	29

Fonte: IBGE - Instituto Brasileiro de Geografia e Estatística/Estatísticas do Registro Civil 2013.

Elaboração: Secretaria do Planejamento e Orçamento/Diretoria de Pesquisa e Informações Econômicas

Tabela 3.12 - Número de Divórcios Concedidos, por lugar da ação do processo - 2013

Ano	Divórcios
2013	-

Fonte: IBGE - Instituto Brasileiro de Geografia e Estatística/Estatísticas do Registro Civil 2013.

Elaboração: Secretaria do Planejamento e Orçamento/Diretoria de Pesquisa e Informações Econômicas

4 | INDICADORES SOCIAIS

4.1 IDH-M (Índice de Desenvolvimento Humano Municipal) - 1991, 2000 e 2010

Índices	1991	2000	2010
IDH-M	0,331	0,497	0,642
IDH-M Longevidade	0,640	0,715	0,817
IDH-M Educação	0,116	0,302	0,541
IDH-M Renda	0,490	0,569	0,600

Fonte: PNUD - Programa das Nações Unidas para o Desenvolvimento/ Atlas do Desenvolvimento Humano no Brasil 2013.

Elaboração: Secretaria do Planejamento e Orçamento/Diretoria de Pesquisa e Informações Econômicas

Ranking

Barrolândia ocupa a 3.254ª posição, em 2010, em relação aos 5.565 municípios do Brasil, sendo que 3.253 (58,45%) municípios estão em situação melhor e 2.312 (41,55%) municípios estão em situação igual ou pior. Em relação aos 139 outros municípios de Tocantins, Barrolândia ocupa a 65ª posição, sendo que 64 (46,04%) municípios estão em situação melhor e 75 (53,96%) municípios estão em situação pior ou igual.

Fonte: PNUD - Programa das Nações Unidas para o Desenvolvimento/ Atlas do Desenvolvimento Humano no Brasil 2013.

Elaboração: Secretaria do Planejamento e Orçamento/Diretoria de Pesquisa e Informações Econômicas

4.2 Famílias com Rendimento Mensal Familiar até 1/4 do Salário Mínimo (Pobreza Extrema), até Meio Salário Mínimo (Pobreza Absoluta) e até 1 Salário Mínimo (Pobreza) - 1991, 2000 e 2010

Situação das Famílias	1991	2000	2010 ¹
Total de Famílias	-	1.371	1.572
Em condição de pobreza extrema (%) ²	-	25,67	20,55
Em condição de pobreza absoluta (%) ²	-	45,30	49,75
Em condição de pobreza (%) ²	-	77,61	83,08

Fonte: IBGE - Instituto Brasileiro de Geografia e Estatística/Censo Demográfico 2000 e 2010

Elaboração: Secretaria do Planejamento e Orçamento/Diretoria de Pesquisa e Informações Econômicas

Nota: O IPEA define a condição de pobreza extrema quando o rendimento médio mensal per capita for de até um quarto do salário mínimo; pobreza absoluta quando o rendimento médio mensal per capita for de até meio salário mínimo e de pobreza quando o rendimento médio mensal per capita for até um salário mínimo.

(1) Resultados Preliminares do Universo do Censo Demográfico 2010. Inclusive os domicílios sem declaração de rendimento nominal mensal domiciliar per capita e com rendimento mensal domiciliar per capita somente em benefícios.

(2) As porcentagens apresentadas nas tabelas são acumulativas.

4.3 Número de Famílias Atendidas pelo Programa Bolsa Família - 2008 a 2015

Ano	Número de famílias
2008	558
2009	582
2010	689
2011	713
2012	776
2013*	720
2014*	799
2015*	797

Fonte: MDS - Ministério do Desenvolvimento Social e Combate à Fome

Elaboração: Secretaria do Planejamento e Orçamento/Diretoria de Pesquisa e Informações Econômicas

* Dados podem diferir por questões de arredondamento.

4 | INDICADORES SOCIAIS

4.4 Domicílios Particulares Permanentes, por Classes de Rendimento Nominal Mensal Domiciliar Per Capita - 1991, 2000 e 2010

Classe de Rendimentos	1991	2000	2010
Total	1.489	-	1.377
Até 1/4	585	-	236
Mais de 1/4 a 1/2	440	-	363
Mais de 1/2 a 1	241	-	455
Mais de 1 a 2	110	-	175
Mais de 2 a 3	34	-	30
Mais de 3 a 5	20	-	17
Mais de 5	4	-	5
Sem rendimento ¹	55	-	96

Fonte: IBGE - Instituto Brasileiro de Geografia e Estatística/Censo Demográfico 1991, 2000 e 2010.

Elaboração: Secretaria do Planejamento e Orçamento/Diretoria de Pesquisa e Informações Econômicas

(1) Inclusive os domicílios com rendimento mensal domiciliar somente em benefícios

4.5 Porcentagem da Renda Apropriada por Estratos da População - 1991, 2000 e 2010

Estratos da População	1991	2000	2010
20% mais pobres	3,87	2,36	4,20
40% mais pobres	11,45	8,94	13,33
60% mais pobres	22,07	20,48	28,39
80% mais pobres	40,69	38,73	51,72
20% mais ricos	59,31	61,27	48,28

Fonte: PNUD - Programa das Nações Unidas para o Desenvolvimento/ Atlas do Desenvolvimento Humano no Brasil 2013.

Elaboração: Secretaria do Planejamento e Orçamento/Diretoria de Pesquisa e Informações Econômicas

5 | ASPECTOS ECONÔMICOS

5.1 PIB e PIB Per Capita a Preços Correntes e Colocação do PIB no Estado - 2002 e 2012

Ano	PIB (1000 R\$)	PIB - per capita anual (R\$)	Colocação do PIB no Estado
2002	17.780,84	3.661,62	55
2003	20.958,31	4.396,54	62
2004	23.730,50	5.015,96	55
2005	27.252,02	5.939,85	66
2006	28.783,90	6.396,42	62
2007	32.561,76	6.316,54	59
2008	37.842,11	7.134,64	59
2009	36.350,81	6.830,29	59
2010	42.235,14	7.900,33	64
2011	47.231,11	8.795,36	65
2012	47.512,33	8.814,90	74

Fonte: IBGE - Instituto Brasileiro de Geografia e Estatística.

Elaboração: Secretaria do Planejamento e Orçamento/Diretoria de Pesquisa e Informações Econômicas

Nota: Produto Interno Bruto (PIB) é a soma dos valores adicionados pelas diversas atividades econômicas acrescida dos impostos líquidos de subsídios.

5.2 Valor Adicionado Bruto a Preços Correntes por Setor de Atividade - 2002 a 2012

Ano	Agropecuária (1.000 R\$)	Indústria (1.000 R\$)	Serviços (1.000 R\$)
2002	5.376	1.582	9.262
2003	7.115	2.106	10.120
2004	8.354	3.018	10.848
2005	10.608	3.647	11.739
2006	10.969	3.275	13.909
2007	11.045	3.595	16.349
2008	13.467	3.827	18.771
2009	10.889	4.235	19.653
2010	12.332	5.895	22.172
2011	11.967	5.892	27.117
2012	12.127	5.062	28.105

Fonte: IBGE - Instituto Brasileiro de Geografia e Estatística.

Elaboração: Secretaria do Planejamento e Orçamento/Diretoria de Pesquisa e Informações Econômicas

Nota: Valor Adicionado é obtido pela diferença entre o valor de produção e o consumo intermediário.

5.3 Evolução dos Saldos do Emprego Formal por Setor de Atividade Econômica, com Ajustes¹ - 2011 a 2013

Setor	Saldo 2011	Saldo 2012	Saldo 2013
Extração Mineral	2	-	-
Indústria de Transformação	-1	4	-
Serviços Industriais de Utilidade Pública	1	-	2
Construção Civil	3	-	-
Comércio	-2	-10	2
Serviços	-2	1	-
Administração Pública	-	-	-
Agropecuária	4	-3	-1
Total	5	-8	3

Fonte: MTE - Ministério do Trabalho e Emprego.

Elaboração: Secretaria do Planejamento e Orçamento/Diretoria de Pesquisa e Informações Econômicas

(1) Ajustes recebidos de janeiro a dezembro, relativo aos meses de janeiro a novembro de cada ano.

Nota: Saldo referente as admissões menos desligamentos de trabalhadores com carteira assinada.

5 | ASPECTOS ECONÔMICOS

5.4 Ocupação da População de 18 anos ou mais - 2000 e 2010

Taxas	2000	2010
Taxa de atividade	57,01	56,02
Taxa de desocupação	9,28	8,56
Grau de formalização dos ocupados - 18 anos ou mais	24,98	41,10

Fonte: PNUD - Programa das Nações Unidas para o Desenvolvimento/ Atlas do Desenvolvimento Humano no Brasil 2013.

Elaboração: Secretaria do Planejamento e Orçamento/Diretoria de Pesquisa e Informações Econômicas

5.5 Nível Educacional dos Ocupados - 2000 e 2010

Porcentagem	2000	2010
% dos ocupados com fundamental completo	31,89	44,87
% dos ocupados com médio completo	22,61	30,60
% dos ocupados com ensino superior	1,26	7,99

Fonte: PNUD - Programa das Nações Unidas para o Desenvolvimento/ Atlas do Desenvolvimento Humano no Brasil 2013.

Elaboração: Secretaria do Planejamento e Orçamento/Diretoria de Pesquisa e Informações Econômicas

5.6 Rendimento Médio - 2000 e 2010

Porcentagem	2000	2010
% dos ocupados com rendimento de até 1 s.m.	65,40	34,81
% dos ocupados com rendimento de até 2 s.m.	87,26	81,73

Fonte: PNUD - Programa das Nações Unidas para o Desenvolvimento/ Atlas do Desenvolvimento Humano no Brasil 2013.

Elaboração: Secretaria do Planejamento e Orçamento/Diretoria de Pesquisa e Informações Econômicas

5.7 Estrutura Fundiária - 1996 e 2006

Grupo de área total	Estabelecimentos		Área (ha)	
	1996	2006	1996	2006
Mais de 0 a menos de 5 ha	-	7	-	29
De 5 a menos de 10 ha	-	4	-	39
De 10 a menos de 20 ha	-	13	-	224
De 20 a menos de 50 ha	-	52	-	1.818
De 50 a menos de 100 ha	-	34	-	2.493
De 100 a menos de 200 ha	-	34	-	4.845
De 200 a menos de 500 ha	-	29	-	9.543
De 500 a menos de 1.000 ha	-	19	-	13.603
De 1.000 a menos de 2.500 ha	-	5	-	8.746
De 2.500 ha e mais	-	3	-	9.685
Produtor sem área	-	10	-	-
Total	-	210	-	51.025

Fonte: IBGE - Instituto Brasileiro de Geografia e Estatística/Censo Agropecuário 1996 e 2006

Elaboração: Secretaria do Planejamento e Orçamento/Diretoria de Pesquisa e Informações Econômicas

5.8 Condição Legal das Terras - 1996 e 2006

Condição legal das terras	Estabelecimentos		Área (ha)	
	1996	2006	1996	2006
Próprias	312	197	86.486	49.733
Sem titulação definitiva	-	2	-	x
Arrendadas	-	2	-	x
Parceria	-	3	-	1.226
Ocupadas	-	-	-	-

Fonte: IBGE - Instituto Brasileiro de Geografia e Estatística/Censo Agropecuário 1996 e 2006

Elaboração: Secretaria do Planejamento e Orçamento/Diretoria de Pesquisa e Informações Econômicas

x - dados não disponíveis

5 | ASPECTOS ECONÔMICOS

5.9 Utilização das Terras nos Estabelecimentos, por Tipo de Utilização - 2006

Utilização das terras	Estabelecimentos	Área (ha)
Lavouras		
Permanentes	32	1.672
Temporárias	79	267
Área plantada com forrageiras para corte.	5	14
Área para cultivo de flores (inclusive hidroponia e plasticultura), viveiros de mudas, estufas de plantas e casas de vegetação.	-	-
Pastagens		
Naturais	77	4.454
Pastagens plantadas degradadas.	13	707
Pastagens plantadas em boas condições.	179	26.363
Matas e/ou florestas		
Matas e/ou florestas naturais destinadas à preservação permanente ou reserva legal.	119	7.052
Matas e/ou florestas naturais (exclusive área de preservação permanente e as áreas em sistemas agroflorestais).	37	7.943
Florestas plantadas com essências florestais.	1	x
Sistemas agroflorestais		
Área cultivada com espécies florestais também usada para lavouras e pastejo de animais.	25	1.040
Área não ocupada com lavouras, pastagens, matas e/ou florestas		
Tanques, lagos, açudes e/ou área de águas públicas para exploração da aquicultura.	35	158
Construções, benfeitorias ou caminhos.	177	999
Terras degradadas (erodidas, desertificadas, salinizadas, etc).	-	-
Terras inaproveitáveis para agricultura ou pecuária (pântanos, areais, pedreiras, etc).	28	351

Fonte: IBGE - Instituto Brasileiro de Geografia e Estatística/Censo Agropecuário 2006

Elaboração: Secretaria do Planejamento e Orçamento/Diretoria de Pesquisa e Informações Econômicas

x - dados não disponíveis

5.10 Produção Agrícola (Área Colhida) - 2007 a 2013

Cultura	Área Colhida (ha)						
	2007	2008	2009	2010	2011	2012	2013
Abacaxi ¹	150	150	50	50	100	60	100
Arroz	200	190	170	160	150	150	150
Banana	50	50	50	50	50	40	46
Cana-de-açúcar	-	-	-	-	-	-	-
Coco-da-baía ¹	-	-	-	-	-	-	-
Feijão	-	-	-	-	-	-	-
Laranja	-	-	-	-	-	-	-
Mandioca	20	20	20	20	10	10	-
Maracujá	-	-	-	-	-	-	-
Melancia	-	-	-	-	-	-	10
Milho	100	100	90	100	100	80	280
Soja	800	700	-	400	400	400	300

Fonte: IBGE - Instituto Brasileiro de Geografia e Estatística/Produção Agrícola Municipal.

Elaboração: Secretaria do Planejamento e Orçamento/Diretoria de Pesquisa e Informações Econômicas

(1) Frutos por hectares

5 | ASPECTOS ECONÔMICOS

5.11 Produção Agrícola (Produção) - 2007 a 2013

Cultura	Produção (t)						
	2007	2008	2009	2010	2011	2012	2013
Abacaxi ¹	3.000	3.000	1.000	1.000	2.000	1.200	2.000
Arroz	300	285	255	256	240	248	255
Banana	270	270	270	300	300	240	368
Cana-de-açúcar	-	-	-	-	-	-	-
Coco-da-baía ¹	-	-	-	-	-	-	-
Feijão	-	-	-	-	-	-	-
Laranja	-	-	-	-	-	-	-
Mandioca	500	500	500	500	250	180	-
Maracujá	-	-	-	-	-	-	-
Melancia	-	-	-	-	-	-	180
Milho	150	150	162	180	180	144	550
Soja	1.872	1.764	-	1.120	1.120	1.120	840

Fonte: IBGE - Instituto Brasileiro de Geografia e Estatística/Produção Agrícola Municipal.

Elaboração: Secretaria do Planejamento e Orçamento/Diretoria de Pesquisa e Informações Econômicas

(1) Frutos por hectares

5.12 Produção Agrícola (Rendimento Médio) - 2007 a 2013

Cultura	Rendimento Médio (kg/ha)						
	2007	2008	2009	2010	2011	2012	2013
Abacaxi ¹	20.000	20.000	20.000	20.000	20.000	20.000	20.000
Arroz	1.500	1.500	1.500	1.600	1.600	1.653	1.700
Banana	5.400	5.400	5.400	6.000	6.000	6.000	8.000
Cana-de-açúcar	-	-	-	-	-	-	-
Coco-da-baía ¹	-	-	-	-	-	-	-
Feijão	-	-	-	-	-	-	-
Laranja	-	-	-	-	-	-	-
Mandioca	25.000	25.000	25.000	25.000	25.000	18.000	-
Maracujá	-	-	-	-	-	-	-
Melancia	-	-	-	-	-	-	18.000
Milho	1.500	1.500	1.800	1.800	1.800	1.800	1.964
Soja	2.340	2.520	-	2.800	2.800	2.800	2.800

Fonte: IBGE - Instituto Brasileiro de Geografia e Estatística/Produção Agrícola Municipal.

Elaboração: Secretaria do Planejamento e Orçamento/Diretoria de Pesquisa e Informações Econômicas

(1) Frutos por hectares

5.13 Efetivo dos Rebanhos - 2007 a 2013

Rebanho	2007	2008	2009	2010	2011	2012	2013
Bovinos	59.000	58.900	58.500	170	250	53.500	54.570
Aves ¹	8.650	8.600	8.399	50	85	14.000	14.420
Suínos	1.580	1.530	1.410	-	-	2.800	2.940
Ovinos	530	520	480	-	-	950	1.012
Equinos	560	600	560	-	-	800	864
Muare*	190	180	170	64.800	57.080	300	-
Caprinos	30	30	30	5.600	5.200	80	84
Asininos*	20	20	20	3.280	3.210	25	-
Bubalinos	-	-	-	1.540	1.430	-	-

Fonte: IBGE - Instituto Brasileiro de Geografia e Estatística/Pesquisa da Pecuária Municipal.

Elaboração: Secretaria do Planejamento e Orçamento/Diretoria de Pesquisa e Informações Econômicas

(1) galinhas, galos, frangas, frangos e pintos

(*) A partir de 2013 a Pesquisa da Pecuária Municipal deixou de pesquisar os efetivos de asininos, coelhos e muare, em virtude, neste último caso, da reduzida importância econômica de tais rebanhos no conjunto da pecuária.

5 | ASPECTOS ECONÔMICOS

5.14 Principais Produtos de Origem Animal - 2007 a 2013

Produtos	2007	2008	2009	2010	2011	2012	2013
Leite de vaca (litros/mil)	1.078	1.034	1.006	1.006	1.088	2.500	2.575
Ovos de galinha (dúzias/mil)	14	14	12	12	13	20	20
Mel de abelha (kg)	14.500	13.600	13.100	13.100	14.080	14.500	15.128

Fonte: IBGE - Instituto Brasileiro de Geografia e Estatística/Pesquisa da Pecuária Municipal.

Elaboração: Secretaria do Planejamento e Orçamento/Diretoria de Pesquisa e Informações Econômicas

5.15 Produção da Aquicultura, por tipo de produto - 2013

Produtos	2013
Pacu e patinga (Quilogramas)	-
Piau, piapara, piauçu, piava (Quilogramas)	-
Pintado, cachara, cachapira e pintachara, surubim (Quilogramas)	-
Tambacu, tambatinga (Quilogramas)	-
Tambaqui (Quilogramas)	7.000
Alevinos (Milheiros)	-
Outros peixes (Quilogramas) *	-

Fonte: IBGE - Instituto Brasileiro de Geografia e Estatística/Pesquisa da Pecuária Municipal.

Elaboração: Secretaria do Planejamento e Orçamento/Diretoria de Pesquisa e Informações Econômicas

(*) Outros peixes incluem: Curimatã, Curimatã, Jatuarana, Piabanha, Piracanjuba, Lambari, Matrinxã, Tilápia, Traíra, Trairão, Tucunaré e outros peixes

5.16 Financiamentos Concedidos a Produtores e Cooperativas (Agrícola) - 2010 a 2012

Ano	Valor (R\$)
2010	1.200.057,1
2011	202.291,5
2012 ¹	956.503,4

Fonte: BACEN - Banco Central do Brasil.

Elaboração: Secretaria do Planejamento e Orçamento/Diretoria de Pesquisa e Informações Econômicas

(1) Dados Parciais e Preliminares - Janeiro a Dezembro

Nota: Finalidade - custeio, investimento e comercialização

5.17 Financiamentos Concedidos a Produtores e Cooperativas (Pecuária) - 2010 a 2012

Ano	Valor (R\$)
2010	5.387.460,0
2011	5.047.859,4
2012 ¹	10.497.409,5

Fonte: BACEN - Banco Central do Brasil.

Elaboração: Secretaria do Planejamento e Orçamento/Diretoria de Pesquisa e Informações Econômicas

(1) Dados Parciais e Preliminares - Janeiro a Dezembro

Nota: Finalidade - custeio, investimento e comercialização

5.18 Programa Nacional de Fortalecimento da Agricultura Familiar - PRONAF 2012

Atividade	Ano	Finalidade					
		Custeio		Investimento		Comercialização	
		Contrato	Valor R\$	Contrato	Valor R\$	Contrato	Valor R\$
Agricultura	2012	6	30.313,56	1	5.504,70	-	-
Pecuária	2012	-	-	21	259.511,67	-	-
Total		6	30.313,56	22	265.016,37	0	0

Fonte: BACEN - Banco Central do Brasil/Anuário Estatístico do Crédito Rural

Elaboração: Secretaria do Planejamento e Orçamento/Diretoria de Pesquisa e Informações Econômicas

5 | ASPECTOS ECONÔMICOS

5.19 Consumidores de Energia Elétrica por Classe - 2004 a 2014

Ano	Residencial	Industrial	Comercial	Rural	Outros ¹	Total
2004	1.134	16	112	137	25	1.424
2005	1.143	13	117	181	23	1.477
2006	1.281	11	114	219	30	1.655
2007	1.296	11	114	226	29	1.676
2008	1.314	11	113	223	31	1.692
2009	1.342	11	118	232	34	1.737
2010	1.359	13	115	395	37	1.919
2011	1.382	14	120	474	33	2.023
2012	1.403	13	122	460	31	2.029
2013	1.440	12	131	450	30	2.063
2014	1.470	11	136	442	31	2.090

Fonte: Energisa

Elaboração: Secretaria do Planejamento e Orçamento/Diretoria de Pesquisa e Informações Econômicas

(1) Inclui: Poder Público Municipal, Estadual e Federal, Iluminação Pública, Serviço Público e Consumo Próprio

Nota: Dados podem diferir por questões de arredondamento.

5.20 Consumo de Energia Elétrica por Classe (MWh) - 2004 a 2014

Ano	Residencial	Industrial	Comercial	Rural	Outros ¹	Total
2004	1.015	150	499	319	707	2.690
2005	1.070	137	604	381	772	2.963
2006	1.121	132	576	416	844	3.089
2007	1.148	128	596	484	893	3.249
2008	1.235	139	608	563	933	3.478
2009	1.283	390	616	601	390	3.281
2010	1.474	272	742	731	869	4.089
2011	1.518	157	710	851	857	4.093
2012	1.559	179	699	919	865	4.221
2013	1.721	204	729	968	833	4.455
2014	1.880	178	746	1.027	833	4.664

Fonte: Energisa

Elaboração: Secretaria do Planejamento e Orçamento/Diretoria de Pesquisa e Informações Econômicas

(1) Inclui: Poder Público Municipal, Estadual e Federal, Iluminação Pública, Serviço Público e Consumo Próprio

Nota: Dados podem diferir por questões de arredondamento.

5.21 Frota de Veículos - 2008 a 2014

Ano	Município
2008	782
2009	880
2010	1.000
2011	1.148
2012	1.246
2013	1.358
2014	1.473

Fonte: Denatran - Departamento Nacional de Trânsito.

Elaboração: Secretaria do Planejamento e Orçamento/Diretoria de Pesquisa e Informações Econômicas

Posição em dezembro de cada ano

6 | EDUCAÇÃO

6.1 Número de Docentes por Tipo de Ensino, Localização e Dependência Administrativa - 2014

Tipo de Ensino	Total Geral	Total	Federal		Total	Estadual		Total	Municipal		Total	Particular	
			Urbana	Rural		Urbana	Rural		Urbana	Rural		Urbana	Rural
Creche	5	-	-	-	-	-	-	5	5	-	-	-	-
Pré Escolar	6	-	-	-	-	-	-	6	6	-	-	-	-
Fundamental	44	-	-	-	26	26	-	18	18	-	-	-	-
Médio	13	-	-	-	13	13	-	-	-	-	-	-	-
Profissionalizante	-	-	-	-	-	-	-	-	-	-	-	-	-
EJA Fundamental ¹	-	-	-	-	-	-	-	-	-	-	-	-	-
EJA Médio ¹	-	-	-	-	-	-	-	-	-	-	-	-	-
Especial	8	-	-	-	8	8	-	-	-	-	-	-	-

Fonte: SEDUC - Secretaria da Educação do Estado do Tocantins.

Elaboração: Secretaria do Planejamento e Orçamento/Diretoria de Pesquisa e Informações Econômicas

(1) EJA - Educação de Jovens e Adultos

6.2 Número de Matrículas por Tipo de Ensino, Localização e Dependência Administrativa - 2014

Tipo de Ensino	Total Geral	Total	Federal		Total	Estadual		Total	Municipal		Total	Particular	
			Urbana	Rural		Urbana	Rural		Urbana	Rural		Urbana	Rural
Creche	57	-	-	-	-	-	-	57	57	-	-	-	-
Pré Escolar	143	-	-	-	-	-	-	143	143	-	-	-	-
Fundamental	899	-	-	-	488	488	-	411	411	-	-	-	-
Médio	246	-	-	-	246	246	-	-	-	-	-	-	-
Profissionalizante	-	-	-	-	-	-	-	-	-	-	-	-	-
EJA Fundamental ¹	-	-	-	-	-	-	-	-	-	-	-	-	-
EJA Médio ¹	-	-	-	-	-	-	-	-	-	-	-	-	-
Especial	47	-	-	-	47	47	-	-	-	-	-	-	-

Fonte: SEDUC - Secretaria da Educação do Estado do Tocantins.

Elaboração: Secretaria do Planejamento e Orçamento/Diretoria de Pesquisa e Informações Econômicas

(1) EJA - Educação de Jovens e Adultos

6.3 Número de Estabelecimentos por Tipo de Ensino, Localização e Dependência Administrativa - 2014

Tipo de Ensino	Total Geral	Total	Federal		Total	Estadual		Total	Municipal		Total	Particular	
			Urbana	Rural		Urbana	Rural		Urbana	Rural		Urbana	Rural
Creche	1	-	-	-	-	-	-	1	1	-	-	-	-
Pré Escolar	2	-	-	-	-	-	-	2	2	-	-	-	-
Fundamental	3	-	-	-	2	2	-	1	1	-	-	-	-
Médio	1	-	-	-	1	1	-	-	-	-	-	-	-
Profissionalizante	-	-	-	-	-	-	-	-	-	-	-	-	-
EJA Fundamental ¹	-	-	-	-	-	-	-	-	-	-	-	-	-
EJA Médio ¹	-	-	-	-	-	-	-	-	-	-	-	-	-
Especial	3	-	-	-	3	3	-	-	-	-	-	-	-

Fonte: SEDUC - Secretaria da Educação do Estado do Tocantins.

Elaboração: Secretaria do Planejamento e Orçamento/Diretoria de Pesquisa e Informações Econômicas

(1) EJA - Educação de Jovens e Adultos

6.4 Índice de Desenvolvimento da Educação Básica (IDEB) - 2011 e 2013

Anos	2011			2013		
	Estadual	Municipal	Pública	Estadual	Municipal	Pública
INICIAIS (1º ao 5º ano)	4,3	4,9	4,6	4,9	4,0	4,5
FINAIS (6º a 9º ano)	3,7	-	3,7	3,2	-	3,2

Fonte: MEC - Ministério da Educação/INEP - Instituto Nacional de Estudos e Pesquisas Educacionais Anísio Teixeira

Elaboração: Secretaria do Planejamento e Orçamento/Diretoria de Pesquisa e Informações Econômicas

6 | EDUCAÇÃO

6.5 Taxa de Alfabetização das Pessoas de 10 Anos ou mais de Idade - 2010

Sexo	Taxa de alfabetização (%)		
	Município	Tocantins	Brasil
Total	85,4	88,1	91,0
Homens	83,3	87,1	90,6
Mulheres	87,7	89,2	91,3

Fonte: IBGE - Instituto Brasileiro de Geografia e Estatística/Censo 2010

Elaboração: Secretaria do Planejamento e Orçamento/Diretoria de Pesquisa e Informações Econômicas

6.6 Taxa de Abandono por Ensino, Localização e Dependência Administrativa - 2013

Tipo de Ensino	Estadual		Municipal		Particular		Federal	
	Urbana	Rural	Urbana	Rural	Urbana	Rural	Urbana	Rural
Fundamental	3,2	-	-	-	-	-	-	-
Médio	3,6	-	-	-	-	-	-	-

Fonte: MEC - Ministério da Educação/INEP - Instituto Nacional de Estudos e Pesquisas Educacionais Anísio Teixeira.

Elaboração: Secretaria do Planejamento e Orçamento/Diretoria de Pesquisa e Informações Econômicas

6.7 Taxa de Aprovação por Ensino, Localização e Dependência Administrativa - 2013

Tipo de Ensino	Estadual		Municipal		Particular		Federal	
	Urbana	Rural	Urbana	Rural	Urbana	Rural	Urbana	Rural
Fundamental	81,8	-	89,7	-	-	-	-	-
Médio	91,1	-	-	-	-	-	-	-

Fonte: MEC - Ministério da Educação/INEP - Instituto Nacional de Estudos e Pesquisas Educacionais Anísio Teixeira.

Elaboração: Secretaria do Planejamento e Orçamento/Diretoria de Pesquisa e Informações Econômicas

6.8 Taxa de Reprovação por Ensino, Localização e Dependência Administrativa - 2013

Tipo de Ensino	Estadual		Municipal		Particular		Federal	
	Urbana	Rural	Urbana	Rural	Urbana	Rural	Urbana	Rural
Fundamental	15,0	-	10,3	-	-	-	-	-
Médio	5,3	-	-	-	-	-	-	-

Fonte: MEC - Ministério da Educação/INEP - Instituto Nacional de Estudos e Pesquisas Educacionais Anísio Teixeira.

Elaboração: Secretaria do Planejamento e Orçamento/Diretoria de Pesquisa e Informações Econômicas

6.9 Taxa de Distorção Idade/Série por Nível Ensino, Localização e Dependência Administrativa - 2013

Tipo de Ensino	Estadual		Municipal		Particular		Federal	
	Urbana	Rural	Urbana	Rural	Urbana	Rural	Urbana	Rural
Fundamental	29,5	-	8,8	-	-	-	-	-
Médio	36,0	-	-	-	-	-	-	-

Fonte: MEC - Ministério da Educação/INEP - Instituto Nacional de Estudos e Pesquisas Educacionais Anísio Teixeira.

Elaboração: Secretaria do Planejamento e Orçamento/Diretoria de Pesquisa e Informações Econômicas

6.10 Número de Instituições que Ministram o Ensino Superior, Cursos em Atividade e Modalidade, Segundo Municípios do Tocantins - 2015¹

Instituições/Cursos	Quantidade
Número de Intituições em atividade	-
Número de Cursos em atividade	-
Modalidade do Curso	
A Distância	-
Presencial	-

Fonte: Ministério da Educação/Sistema e-MEC

Elaboração: Secretaria do Planejamento e Orçamento/Diretoria de Pesquisa e Informações Econômicas

Nota: Número de Instituições leva em conta as que ministram cursos presenciais e a distância.

(1) Posição em 08/05/2015

6 | EDUCAÇÃO

6.11 Situação do Ensino Superior por Categoria Administrativa - 2012

Situação	2012			
	Federal	Estadual	Municipal	Privado
Matrículas	-	-	-	-
Concluintes	-	-	-	-
Vagas Oferecidas	-	-	-	-
Candidatos Inscritos	-	-	-	-
Total de Ingressos	-	-	-	-

Fonte: Ministério da Educação/Sistema e-MEC

Elaboração: Secretaria do Planejamento e Orçamento/Diretoria de Pesquisa e Informações Econômicas

Nota: Engloba cursos de graduação presenciais e a distância

7.1 Número de Estabelecimentos de Saúde - 2014 e 2015*

Tipo de Estabelecimento	2014	2015*
Centro de Saúde/Unidade Básica	1	1
Clínica Especializada/Ambulatório	1	1
Consultório Isolado	-	-
Hospital Geral	-	-
Policlínica	-	-
Posto de Saúde	-	-
Unidade de Apoio-Diagnose e Terapia	-	-
Unidade de Vigilância em Saúde	1	1
Total	3	3

Fonte: CNES - Cadastro Nacional de Estabelecimentos de Saúde, Ref. Dez.

* Dados Preliminares para o ano de 2015

Elaboração: Secretaria do Planejamento e Orçamento/Diretoria de Pesquisa e Informações Econômicas

7.2 Número de Profissionais na Área da Saúde - 2009 e 2010

Profissionais	2009	2010
Médico	4	4
Odontólogo	2	2
Fonoaudiólogo	2	2
Fisioterapeuta	3	3
Assistente Social	1	1
Nutricionista	2	2
Agente Comunitário	13	14
Farmacêutico	1	1
Psicólogo	1	1
Aux. de Enfermagem	2	2
Enfermeiro	2	3
Téc. de Enfermagem	5	8
Téc. Radiologia e Imagenologia	1	1
Téc. Laboratório em Patologia Clínica	-	-
Total	39	44

Fonte: Secretaria Estadual de Saúde do Tocantins.

Elaboração: Secretaria do Planejamento e Orçamento/Diretoria de Pesquisa e Informações Econômicas

7.3 Número de Leitos de Internação Hospitalar - 2014 e 2015*

Tipo de Estabelecimento	2014	2015*
SUS	-	-
Não SUS	-	-
Total	-	-

Fonte: DATASUS - Sistema de Informações sobre a Mortalidade - SIM

Elaboração: Secretaria do Planejamento e Orçamento/Diretoria de Pesquisa e Informações Econômicas

* Dados Preliminares para o ano de 2015

7.4 Número de Óbitos por Faixa Etária - 2012 e 2013

Faixa Etária	2012	2013
Menos de 15 anos	2	1
De 15 a 19 anos	-	-
De 20 a 24 anos	-	-
De 25 a 29 anos	-	2
De 30 a 34 anos	-	2
De 35 a 39 anos	-	1
De 40 a 44 anos	1	-
De 45 a 49 anos	4	1
De 50 a 54 anos	2	2
De 55 a 59 anos	2	4
De 60 a 64 anos	4	1
De 65 a 69 anos	3	1
De 70 a 74 anos	3	3
De 75 a 79 anos	1	4
De 80 a 84 anos	3	2
De 85 a 89 anos	1	3
De 90 a 94 anos	2	1
De 95 a 99 anos	1	1
De 100 anos ou mais	-	-
Idade ignorada	-	-
Total	29	29

Fonte: IBGE - Instituto Brasileiro de Geografia e Estatística.

Elaboração: Secretaria do Planejamento e Orçamento/Diretoria de Pesquisa e Informações Econômicas

7.5 Óbitos por Causa Morte - 2013 e 2014

Causa da Morte	2013	2014 ¹
Algumas doenças infecciosas e parasitárias	1	1
Neoplasias [tumores]	6	11
Doenças endócrinas, nutricionais e metabólicas	2	5
Doenças do aparelho circulatório	9	11
Doenças do aparelho respiratório	4	3
Doenças do aparelho digestivo	-	3
Algumas afecções originadas no período perinatal	-	1
Sintomas, sinais e achados anormais de exames clínicos e de laboratório não classificados em outra parte.	2	1
Causas externas de morbidade e de mortalidade	4	5
Outras ²	1	2
Total	29	43

Fonte: MS/SVS/DASIS - Sistema de Informações sobre Mortalidade - SIM

Elaboração: Secretaria do Planejamento e Orçamento/Diretoria de Pesquisa e Informações Econômicas

Nota: A tabela original apresenta 23 óbitos em municípios ignorados em 2013 e 37 óbitos em municípios ignorados em 2014;

(1) Dados Preliminares do ano de 2014

(2) Inclui: Doenças do Sangue, Transtornos Mentais e Comportamentais, Doenças do Sistema Nervoso, Doença do Olho, Doença do ouvido, Doença da pele e do tecido subcutâneo, Doença do sistema osteomuscular, Doença do aparelho geniturinário, Gravidez, parto e puerpério, Malformação Congênita e deformidades e anomalias cromossômicas.

7.6 Acidentes com Animais Peçonhentos - 2013 e 2014

Espécie	2013	2014
Serpente	3	5
Aranha	1	-
Escorpião	-	-
Lagarta	-	-
Abelha	-	-
Outros	-	-
Total	4	5

Fonte: Secretaria da Saúde do Estado do Tocantins - Em 30.04.2015

Elaboração: Secretaria do Planejamento e Orçamento/Diretoria de Pesquisa e Informações Econômicas

7.7 Taxa de Mortalidade Infantil - 2008 - 2014

Ano	Taxa de Mortalidade
2008	35,40
2009	-
2010	29,85
2011	46,15
2012	11,90
2013	-
2014*	12,05

Fonte: Secretaria da Saúde do Estado do Tocantins /DATASUS/Sistema de Informações sobre a Mortalidade - SIM

Elaboração: Secretaria do Planejamento e Orçamento/Diretoria de Pesquisa e Informações Econômicas

* Dados Preliminares para o ano de 2014

7.8 Leishmaniose Visceral e Leishmaniose Tegumentar, Frequência por Ano da Notificação - 2011 - 2014

Ano	Leishmaniose Visceral	Leishmaniose Tegumentar
2011	-	4
2012	1	1
2013	-	-
2014*	-	7

Fonte: Secretaria da Saúde do Estado do Tocantins /Sinan NET em 30.04.2015.

Elaboração: Secretaria do Planejamento e Orçamento/Diretoria de Pesquisa e Informações Econômicas

* Dados ainda podem sofrer alterações para o ano de 2014

7.9 Número de casos confirmados de Dengue - 2011 - 2014

Ano	Dengue
2011	-
2012	115
2013	5
2014*	8

Fonte: Secretaria da Saúde do Estado do Tocantins /Sinan NET em 30.04.2015.

Elaboração: Secretaria do Planejamento e Orçamento/Diretoria de Pesquisa e Informações Econômicas

* Dados ainda podem sofrer alterações para o ano de 2014

7.10 Número de Casos Confirmados de Meningite - 2013 e 2014

Ano	Meningite
2013	-
2014*	-

Fonte: Secretaria da Saúde do Estado do Tocantins /Sinan NET em 30.04.2015.

Elaboração: Secretaria do Planejamento e Orçamento/Diretoria de Pesquisa e Informações Econômicas

* Dados ainda podem sofrer alterações para o ano de 2014

7.11 Coeficiente de Detecção Anual Geral de Casos Novos de Hanseníase e Detecção em menor 15 anos, por 100.000 habitantes - 2013

Hanseníase	Detecção Geral	Detecção em menor de 15 anos
2013	144,0	-

Fonte: Secretaria da Saúde do Estado do Tocantins /Sinan NET em 30.04.2015.

Elaboração: Secretaria do Planejamento e Orçamento/Diretoria de Pesquisa e Informações Econômicas

8 | SANEAMENTO BÁSICO

8.1 Domicílios Particulares Permanentes, por Forma de Abastecimento de Água - 1991, 2000 e 2010

Forma de abastecimento de água	1991	2000	2010
Rede geral de distribuição	282	1.026	1.301
Poço ou nascente na propriedade	1.116	238	244
Outra	15	33	27
Total¹	1.413	1.297	1.572

Fonte: IBGE - Instituto Brasileiro de Geografia e Estatística/Censo Demográfico 1991, 2000 e 2010.

Elaboração: Secretaria do Planejamento e Orçamento/Diretoria de Pesquisa e Informações Econômicas

(1) Inclusive os domicílios sem declaração do tipo do domicílio.

8.2 Domicílios Particulares Permanentes, por Existência e Número de Banheiros de Uso Exclusivo do Domicílio - 1991, 2000 e 2010

Existência de banheiro de uso exclusivo do domicílio	1991	2000	2010
Tinham	301	769	1.507
1	258	668	1.272
2	39	93	210
3	4	6	21
4 ou mais	-	2	4
Não tinham	1.112	528	65
Total¹	1.413	1.297	1.572

Fonte: IBGE - Instituto Brasileiro de Geografia e Estatística/Censo Demográfico 1991, 2000 e 2010.

Elaboração: Secretaria do Planejamento e Orçamento/Diretoria de Pesquisa e Informações Econômicas

(1) Inclusive os domicílios sem declaração do tipo do domicílio.

8.3 Domicílios Particulares Permanentes, por Existência de Banheiro ou Sanitário e Tipo de Esgotamento Sanitário - 1991, 2000 e 2010

Tipo de esgotamento sanitário	1991	2000	2010
Tinham	-	1.123	1.533
Rede geral de esgoto ou pluvial	-	-	31
Fossa séptica	-	4	339
Outro	-	1.119	1.163
Não tinham	-	174	39
Total¹	-	1.297	1.572

Fonte: IBGE - Instituto Brasileiro de Geografia e Estatística/Censo Demográfico 1991, 2000 e 2010.

Elaboração: Secretaria do Planejamento e Orçamento/Diretoria de Pesquisa e Informações Econômicas

(1) Inclusive os domicílios sem declaração do tipo do domicílio.

8 | SANEAMENTO BÁSICO

8.4 Domicílios Particulares Permanentes, por Destino do Lixo - 1991, 2000 e 2010¹

Destino do lixo	1991	2000	2010
Coletado	2	717	1.296
Diretamente por serviço de limpeza	2	717	1.284
Em caçamba de serviço de limpeza	-	-	12
Queimado na propriedade	614	530	252
Enterrado na Propriedade	2	18	11
Jogado em terreno baldio ou logradouro	1.282	26	5
Jogado em rio, lago ou mar	-	-	-
Outro	154	6	8

Fonte: IBGE - Instituto Brasileiro de Geografia e Estatística/Censo Demográfico 1991, 2000 e 2010.

Elaboração: Secretaria do Planejamento e Orçamento/Diretoria de Pesquisa e Informações Econômicas

(1) Inclusive os domicílios sem declaração do destino do lixo.

8.5 Número de Domicílios de acordo com o Tipo de Parede da Casa - 2013 e 2014¹

Tipo de Parede	2013	2014
Tijolo/Adobe	1.867	1.826
Taipa revestida	2	2
Taipa não revestida	-	1
Parede de Madeira	4	2
Material Aproveitado	2	1
Outros	1	1

Fonte: Ministério da Saúde - Sistema de Informação de Atenção Básica - SIAB

Elaboração: Secretaria do Planejamento e Orçamento/Diretoria de Pesquisa e Informações Econômicas

(1) Referência: dezembro de cada ano

Nota:
 Tijolo/Adobe - parede construída com qualquer tipo de tijolo, inclusive adobe, adobão e semelhantes (adobe = bloco semelhante ao tijolo, preparado com argila crua, secada ao sol);
 Taipa revestida - parede de taipa com o interior do domicílio completamente revestido por reboco ou emboço (primeira camada de argamassa);
 Taipa não revestida - parede de taipa sem revestimento;
 Material aproveitado - materiais impróprios, como papelão, plástico, lona, palha, flandre, etc;
 Outros - outros materiais de construção, como pedra, concreto, etc.

9 | FINANÇAS PÚBLICAS

9.1 Transferências Constitucionais - 2009 a 2014

Tipo de Transferência	2009	2010	2011	2012	2013	2014
FPM (R\$)	2.758.129,63	2.961.632,69	3.601.970,86	3.713.867,02	3.994.114,80	4.291.614,57
ITR (R\$)	8.554,60	9.917,69	8.501,86	6.212,68	6.983,25	7.797,48
IOF (R\$)	-	-	-	-	-	-
LC87/96(R\$)	922,92	812,40	821,64	769,20	709,20	721,44
CIDE (R\$)	23.112,07	43.121,59	48.658,74	25.653,49	1.289,17	2.608,56
FEX (R\$)	10.424,55	10.987,01	10.891,98	-	-	10.264,20
FUNDEB (R\$)	744.245,71	734.107,53	993.112,11	1.023.801,85	1.328.266,22	1.608.158,03
Total	3.545.389,48	3.760.578,91	4.663.957,19	4.770.304,24	5.331.362,64	5.921.164,28

Fonte: Tesouro Nacional

Elaboração: Secretaria do Planejamento e Orçamento/Diretoria de Pesquisa e Informações Econômicas

Nota 1: FPM - Fundo de Participação dos Municípios; ITR - Imposto Territorial Rural; LC - Lei Complementar; FUNDEB - Fundo de Manutenção e Desenvolvimento da Educação Básica e de Valorização dos Profissionais da Educação

Nota 2: A partir de 1998, dos valores do FPM, FPE, IPI-Exportação e ICMS LC 87/96, já está descontada a parcela de 15 % (quinze por cento) destinada ao FUNDEF. A partir 2007, dos valores do FPM, FPE, IPI-Exportação e ICMS LC 87/96 e do ITR, já estão descontados da parcela destinada ao FUNDEB.

9.2 Repasse da Arrecadação de ICMS¹ - 2009 a 2014

Ano	VA e IBGE	Ecológico ²	Total
2009	-	-	701.074,68
2010	-	-	736.130,37
2011	725.973,19	115.112,71	841.085,90
2012	784.050,98	145.250,98	929.301,96
2013	830.748,69	136.069,87	966.818,56
2014	886.576,52	191.136,19	1.077.712,71

Fonte: Secretaria da Fazenda do Estado do Tocantins.

Elaboração: Secretaria do Planejamento e Orçamento/Diretoria de Pesquisa e Informações Econômicas

(1) Valores rateados conforme Art. 2º e 3º da Lei Complementar 63, de 11 de janeiro de 1990.

(2) Não havia separação dos valores até o ano de 2011.

9.3 Repasse da Arrecadação de IPVA - 2009 a 2014

Ano	IPVA
2009	57.747,66
2010	61.450,11
2011	77.869,28
2012	82.999,85
2013	93.918,27
2014	103.726,70

Fonte: Secretaria da Fazenda do Estado do Tocantins.

Elaboração: Secretaria do Planejamento e Orçamento/Diretoria de Pesquisa e Informações Econômicas

9.4 Arrecadação de Impostos Estaduais - 2009 a 2014

Impostos	2009	2010	2011	2012	2013	2014
I. T. C. D.	-	4.635,1	14.125,9	-	34.257,4	36.432,76
I. P. V. A.	97.644,1	117.473,8	150.029,2	33.420,3	189.944,5	192.524,45
Taxas	59.281,0	62.385,9	63.680,9	9.428,8	59.742,0	59.909,84
Total	156.925,2	184.494,8	227.836,0	42.849,1	283.943,8	288.867,1

Fonte: Secretaria da Fazenda do Estado do Tocantins.

Elaboração: Secretaria do Planejamento e Orçamento/Diretoria de Pesquisa e Informações Econômicas

Nota: I. T. C. D. - Imposto sobre Transmissão Causa Mortes e Doação de quaisquer Bens ou Direitos; I. P. V. A. - Imposto sobre Veículos Automotores

10 | SERVIÇOS E EQUIPAMENTO URBANOS

10.1 Dados de Telefonia Fixa - 2015¹

Tipo	2015
Telefones - Acessos Individuais	267
Telefones - Acessos Públicos (TUP) ²	24

Fonte: ANATEL - Agência Nacional de Telecomunicações

Elaboração: Secretaria do Planejamento e Orçamento/Diretoria de Pesquisa e Informações Econômicas

(1) Posição em Março/2015.

(2) TPU - Telefone de Uso Público

10.2 Distribuição das Agências Bancárias e Postos de Instituições sob a Supervisão do BACEN, em Funcionamento - 2015¹

Tipo	2015
Agências	-
Total de Postos	3
Posto de Atendimento Bancário Eletrônico - PA	2
Posto de Atendimento Bancário - PAB	-
Posto Avançado de Atendimento - PAA	1

Fonte: BACEN - Banco Central do Brasil/Instituições Financeiras

Elaboração: Secretaria do Planejamento e Orçamento/Diretoria de Pesquisa e Informações Econômicas

(1) Posição em Março/2015.

10.3 Quantitativos de Estação Rádio Base (ERB) por Operadora - 2015¹

Operadora(s)	2015
Vivo	1
Brasil Telecom	1
Claro	1
Tim	-
Total	3

Fonte: ANATEL - Agência Nacional de Telecomunicações

Elaboração: Secretaria do Planejamento e Orçamento/Diretoria de Pesquisa e Informações Econômicas

(1) Posição em Março/2015.

Nota: ERB é a estação fixa do Serviço Móvel Especializado usada para radiocomunicação com estações móveis.

11 | PROBLEMAS AMBIENTAIS

11.1 Focos de Queimadas - 2000 a 2014

Ano ¹	Município
2000	30
2001	57
2002	80
2003	107
2004	144
2005	121
2006	77
2007	210
2008	189
2009	74
2010	13
2011	124
2012	80
2013	54
2014	123

Fonte: MTCI - Ministério de Ciência e Tecnologia e Ministério do Meio Ambiente

Elaboração: Secretaria do Planejamento e Orçamento/Diretoria de Pesquisa e Informações Econômicas

(1) Listado(s) somente município(s) com focos no período de janeiro a dezembro de cada ano.

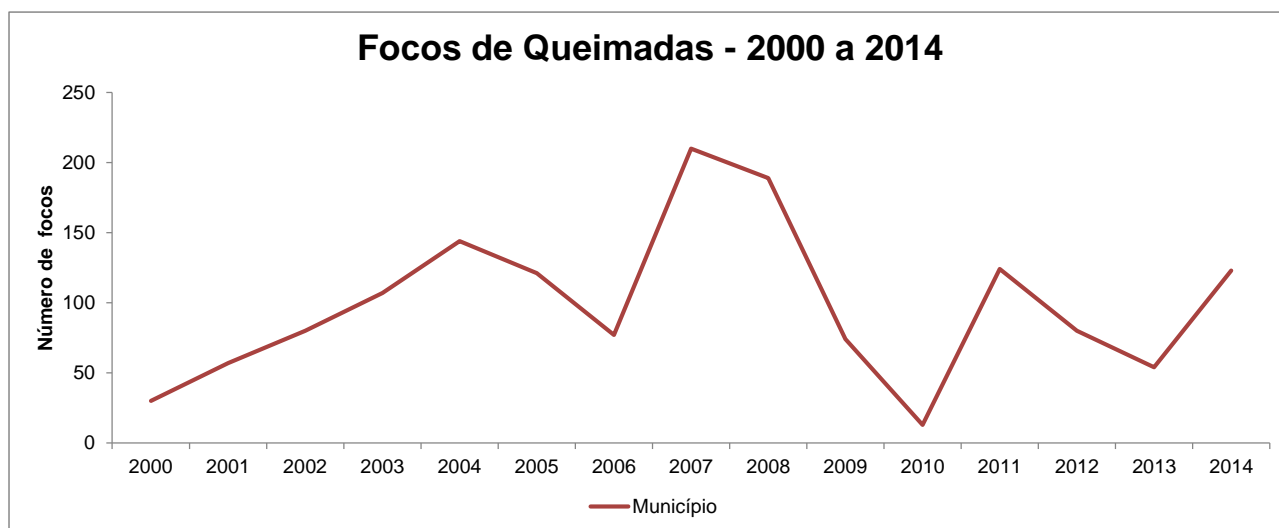

Fonte: Ministério de Ciência e Tecnologia e Ministério do Meio Ambiente

Elaboração: Secretaria do Planejamento e Orçamento/Diretoria de Pesquisa e Informações Econômicas



Secretaria do Planejamento
e Orçamento

seplan.to.gov.br