

PERFIL SOCIOECONÔMICO DOS MUNICÍPIOS

2015

Maurilândia do Tocantins



Secretaria do Planejamento
e Orçamento

seplan.to.gov.br





GOVERNO DO ESTADO DO TOCANTINS

MARCELO DE CARVALHO MIRANDA
GOVERNADOR DO ESTADO

DAVID SIFFERT TORRES
SECRETÁRIO DO PLANEJAMENTO E ORÇAMENTO

REGINA SÔNIA BOTELHO MARTINS
SUBSECRETÁRIA DO PLANEJAMENTO E ORÇAMENTO

GOVERNO DO ESTADO DO TOCANTINS

**PERFIL SOCIOECONÔMICO
DOS MUNICÍPIOS**

SECRETARIA DO PLANEJAMENTO E ORÇAMENTO

Diretoria de Pesquisa e Informações Econômicas
Palmas – TO (2015)

SEPLAN-TO
Outubro / 2015

Diagramação

Adriana de Oliveira Soares

Darllanne Cristina dos Santos Ferreira Tacho

Geizianne Pereira da Cunha

Mapas

Paulo Augusto Barros de Sousa

Policarpo Fernandes Alencar Lima

Capa

Secretaria da Comunicação Social

PERFIL SOCIOECONÔMICO DOS MUNICÍPIOS

Edição 2015

Elaboração
Diretoria de Pesquisa e Informações Econômicas

Francis Ney Prado Maia
Diretor de Pesquisa e Informações Econômicas

Grazielle Azevedo Evangelista
Gerente de Contas Regionais

Kézia Araújo
Gerente de Estatística Socioeconômica

Equipe Técnica

Adriana de Oliveira Soares
Geizianne Pereira da Cunha
Gleudson Bezerra da Cruz
Leônidas Xavier de Godoy Júnior

APRESENTAÇÃO

Este é mais um trabalho que a Secretaria do Planejamento e Orçamento, em cumprimento de uma de suas responsabilidades institucionais de disseminação da informação, entrega para a população tocantinense.

O Perfil Socioeconômico dos Municípios Tocantinenses reúne um conjunto de informações sobre as diversas dimensões da realidade dos municípios, desde seus aspectos geográficos até indicadores sintéticos de sua população e suas condições de vida.

Ele tem objetivos múltiplos, dentre os quais, subsidiar as Administrações Municipais para nortear os processos de planejamento e de elaboração de programas e projetos destinados a melhorar as condições de vida da população local; E para a sociedade em geral, visa contribuir à formação do conhecimento sobre nossos municípios, suas características, carências e potencialidades.

Na oportunidade, esta Secretaria agradece a todas as entidades públicas e privadas que contribuíram direta ou indiretamente com o fornecimento dos dados, possibilitando a realização desta publicação.

Reconhecendo que apesar dos esforços realizados ainda possam existir lacunas ou imprecisões, a Diretoria de Pesquisa e Informações Econômicas agradece sua contribuição para eventuais correções ou complementações. Contatos podem ser feitos através dos telefones (63) 3212-4476/4478.

Cordialmente,

David Siffert Torres

SUMÁRIO

1	INFORMAÇÕES GERAIS	08
1.1	Histórico	08
1.2	Fundação	08
1.3	Fundador	08
1.4	Padroeiro	08
1.5	Instalação do Município	08
1.6	Gentílico	08
1.7	Distritos	08
1.8	Limites Municipais	08
2	ASPECTOS FÍSICOS	09
2.1	Localização Geográfica	09
2.2	Precipitação Média Anual	10
2.3	Regionalização Climática	11
2.4	Solos	12
2.5	Cobertura e Uso da Terra	13
2.6	Potencialidade de Uso da Terra	15
3	ASPECTOS DEMOGRÁFICOS	16
3.1	População Residente, Densidade Demográfica, Taxa de Urbanização e Taxa Anual de Crescimento Anual	16
3.2	População Residente, por situação de domicílio e Sexo	16
3.3	População Residente por Cor ou raça	16
3.4	População Residente por faixa etária e sexo	16
3.5	Razão de Dependência	16
3.6	Índice de Masculinidade	17
3.7	Longevidade, Mortalidade e Fecundidade	17
3.8	Eleitores Inscritos e Aptos	17
3.9	Nascidos Vivos e Óbitos ocorridos, por lugar de registro	17
3.10	Nascidos Vivos pelo lugar de residência da mãe, por sexo	18
3.11	Número de Casamentos Ocorridos, por local de registro	18
3.12	Número de Divórcios Concedidos, por lugar da ação do processo	18
4	INDICADORES SOCIAIS	19
4.1	IDHM - Índice de Desenvolvimento Humano Municipal	19
4.2	Famílias com rendimento mensal familiar até ¼ do Salário Mínimo (Pobreza extrema), até meio Salário (Pobreza Absoluta) e até 1 Salário Mínimo (Pobreza)	19
4.3	Número de Famílias Atendidos pelo programa Bolsa Família	19
4.4	Domicílios Particulares Permanentes, por classes de rendimento Nominal mensal domiciliar per capita	20
4.5	Porcentagem da Renda Adequada por Estratos da População	20
5	ASPECTOS ECONÔMICOS	21
5.1	PIB E PIB per capita a preços correntes e Colocação do PIB no Estado	21
5.2	Valor Adicionado Bruto a preços Correntes por setor de Atividade	21

5.3 Evolução dos Saldos do Emprego Formal por setor de Atividade Econômica, com ajuste.....	21
5.4 Ocupação da população de 18 anos ou mais	22
5.5 Nível Educacional dos Ocupados.....	22
5.6 Rendimento Médio	22
5.7 Estrutura Fundiária.....	22
5.8 Condição Legal das Terras	22
5.9 Utilização das Terras nos Estabelecimentos, por tipo de Utilização	23
5.10 Produção Agrícola - Área Colhida.....	23
5.11 Produção Agrícola - Produção	24
5.12 Produção Agrícola - Rendimento Médio.....	24
5.13 Efetivo de Rebanhos.....	24
5.14 Principais Produtos de origem animal	25
5.15 Produtos da Aquicultura, por tipo de produto	25
5.16 Financiamentos Concedidos a Produtores e Cooperativas (Agrícola)	25
5.17 Financiamentos Concedidos a Produtores e Cooperativas (Pecuária)	25
5.18 PRONAF	25
5.19 Consumidores de Energia Elétrica por Classe	26
5.20 Consumo de Energia Elétrica por Classe.....	26
5.21 Frota de Veículos	26
6 EDUCAÇÃO.....	27
6.1 Número de Docentes por tipo de Ensino, Localização e dependência Administrativa.....	27
6.2 Número de Matrículas por Tipo de Ensino, Localização e dependência Administrativa.....	27
6.3 Número de Estabelecimentos por Tipo de Ensino, Localização e Dependência Administrativa.....	27
6.4 Índice de Desenvolvimento da Educação Básica.....	27
6.5 Taxa de Alfabetização das pessoas de 10 anos ou mais de idade.....	28
6.6 Taxa de Abandono por ensino Localização e Dependência Administrativa	28
6.7 Taxa de Aprovação por ensino Localização e Dependência Administrativa	28
6.8 Taxa de Reprovação por ensino Localização e Dependência Administrativa	28
6.9 Taxa de Distorção Idade/Série por Nível Ensino, Localização e Dependência Administrativa.....	28
6.10 Números de Instituições que Ministram o Ensino Superior, Cursos em Atividade e Modalidade, Segundo Municípios do Tocantins	28
6.11 Situação do Ensino Superior por Categoria Administrativa.....	29
7 SAÚDE.....	30
7.1 Números de Estabelecimentos de Saúde	30
7.2 Número de Profissionais na Área da Saúde	30
7.3 Número de Leitos Existentes nas Unidades Cadastradas no SUS	30
7.4 Números de Óbitos por faixa Etária	31
7.5 Óbitos por Causa Morte	31
7.6 Acidentes com Animais Peçonhentos	32
7.7 Taxa de Mortalidade Infantil	32
7.8 Leishmaniose Visceral e Leishmaniose Tegumentar, Frequência por Ano da Notificação	32
7.9 Número de casos confirmados de Dengue	32
7.10 Número de Casos Confirmados de Meningite.....	33
7.11 Coeficiente de Detecção Anual Geral de Casos Novos de Hanseníase e Detecção em menor 15 anos	33

8 SANEAMENTO BÁSICO.....	34
8.1 Domicílios Particulares Permanentes, por forma de Abastecimento de Água	34
8.2 Domicílios Particulares Permanentes, por Existência e Número de Banheiros de Uso Exclusivo do Domicílio	34
8.3 Domicílios Particulares Permanentes, por Existência de Banheiro ou Sanitário e tipo de Esgotamento Sanitário	34
8.4 Domicílios Particulares Permanentes, por destino do lixo.....	35
8.5 Número de Domicílios de Acordo com tipo de Parede da Casa	35
9 FINANÇAS PÚBLICAS	36
9.1 Transferências Constitucionais	36
9.2 Repasse da Arrecadação de ICMS.....	36
9.3 Repasse da Arrecadação do IPVA.....	36
9.4 Arrecadação de Impostos Estaduais.....	36
10 SERVIÇOS E EQUIPAMENTOS URBANOS.....	37
10.1 Dados de Telefonia Fixa	37
10.2 Distribuição das Agências Bancárias e Postos de Instituições sob a supervisão do BACEN, em funcionamento	37
10.3 Quantitativos de estação Rádio Base (ERB) por operadora	37
11 PROBLEMAS AMBIENTAIS	38
11.1 Foco de Queimadas	38

1 | INFORMAÇÕES GERAIS

Histórico

Em 1850, Maria Sarais, fugindo do Ceará, veio localizar-se na margem esquerda do Ribeirão Belos Aires, no município de Boa Vista do Tocantins. Em 1886, Donata e Antônio Feitosa, também do Ceará, fixaram residência na água Bonita, junto ao ribeirão Belos Aires, trazendo os filhos Silvano, Bauduíno e Bertoldo, a primeira providência foi iniciar uma roça.

Em 1890, vindo de Pastos Bons, Estado do Maranhão, Cenceição Batalha veio acampar-se com sua família junto ao ribeirão Atoliero dando início a uma roça e criação de gado.

Em 1901, nasceram Rafael Feitosa filho de Silvano Feitosa e Augusto Pinto Bandeira, filho de Inacio Pinto Bandeira e Maria Gomes Bandeira, também oriundos do Maranhão.

Em 1943, o Município de Boa Vista do Tocantins passou a se chamar de Tocantinópolis.

Em 1958, o Povoado de Barreiras apresentava grande desenvolvimento com o início da construção da Belém Brasília e em 1969, com a construção da rodovia TO 126, que liga Tocantinópolis à Itaguatins na ponte Bom Jardim a 21 km da cidade de Itaguatins e a 48 km de Tocantinópolis começou a formar-se um povoado que iria se transformar na atual cidade.

O trajeto de motores fluviais foram extintos no Rio Tocantins, as cheias no Rio Tocantins inviabilizaram a vida econômica do Povoado Barreiras e com o progresso vertiginoso do Povoado de Maurilândia toda atividade comercial e política transferiu-se definitivamente para essa nova localidade.

Aos cinco de outubro de 1989, em Miracema do Tocantins, pela Assembleia Estadual Constituinte foi criado o município de Maurilândia do Tocantins, firmando no Art. 18 XXXVII, das Disposições Constitucionais Transitórias.

Por força da lei estadual nº 251, de 20-02-91, publicada pela segunda vez no Diário Oficial de 14-06-91, foi criado e emancipado o Município de Maurilândia do Tocantins, desmembrado do município de Tocantinópolis.

Em 01 de janeiro de 1993, foi instalado oficialmente o Município de Maurilândia do Tocantins e também empossados os novos vereadores da Câmara Municipal, a qual teve como presidente o vereador Raimundo Pereira Feitosa.

Fonte: IBGE

Fundação do Município:	5 de outubro de 1989	Instalação do Município:	1º de janeiro de 1993
Fundador:		Gentílico:	Maurilandense
Distância Rodoviária da Capital:	564 km	Município-mãe:	-
Padroeiro:	-	Distrito(s):	-

Limites Intermunicipais

Norte:	Itaguatins	Sul:	Tocantinópolis
Leste:	Estado do Maranhão	Oeste:	São Bento do Tocantins e Cachoeirinha

2 | ASPECTOS FÍSICOS

2.1 Área Territorial Total, Altitude e Coordenadas Geográficas

Área (km ²)	Altitude Média da Sede Municipal (m)	Bioma	Coordenadas Geográficas da Sede Municipal	
			Latitude S	Longitude O
738,105	169	Cerrado	-05°57'11"	47°30'23"

LOCALIZAÇÃO GEOGRÁFICA DE MAURILÂNDIA DO TOCANTINS

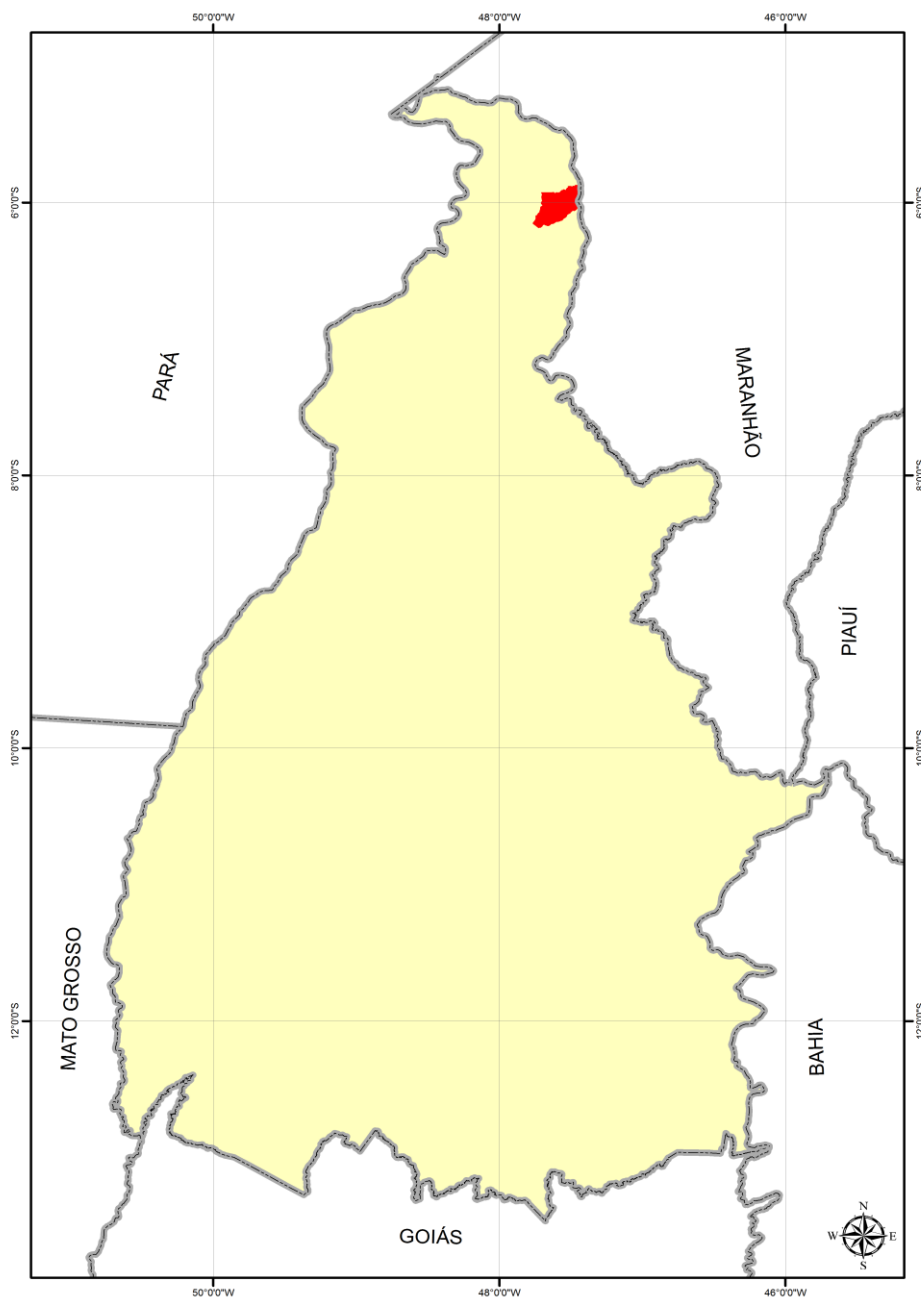

SISTEMA DE REFERÊNCIA: SAD-69 | PROJEÇÃO POLICÔNICA

Meridiano Referência: 54° W. Gr. | Paralelo de Referência: 0°.

Fonte: Diretoria de Pesquisa e Informações Estatísticas. Base de Dados Geográficos do Tocantins - atualização 2012. Palmas, SEPLAN/DPIE, janeiro/2012. CD-ROM. (Atualização de arquivos em escala 1:1.000.000 da Base de Dados Geográficos do Tocantins). Organizado por Rodrigo Sabino Teixeira Borges e Paulo Augusto Barros de Sousa.

2 | ASPECTOS FÍSICOS

PRECIPITAÇÃO MÉDIA ANUAL

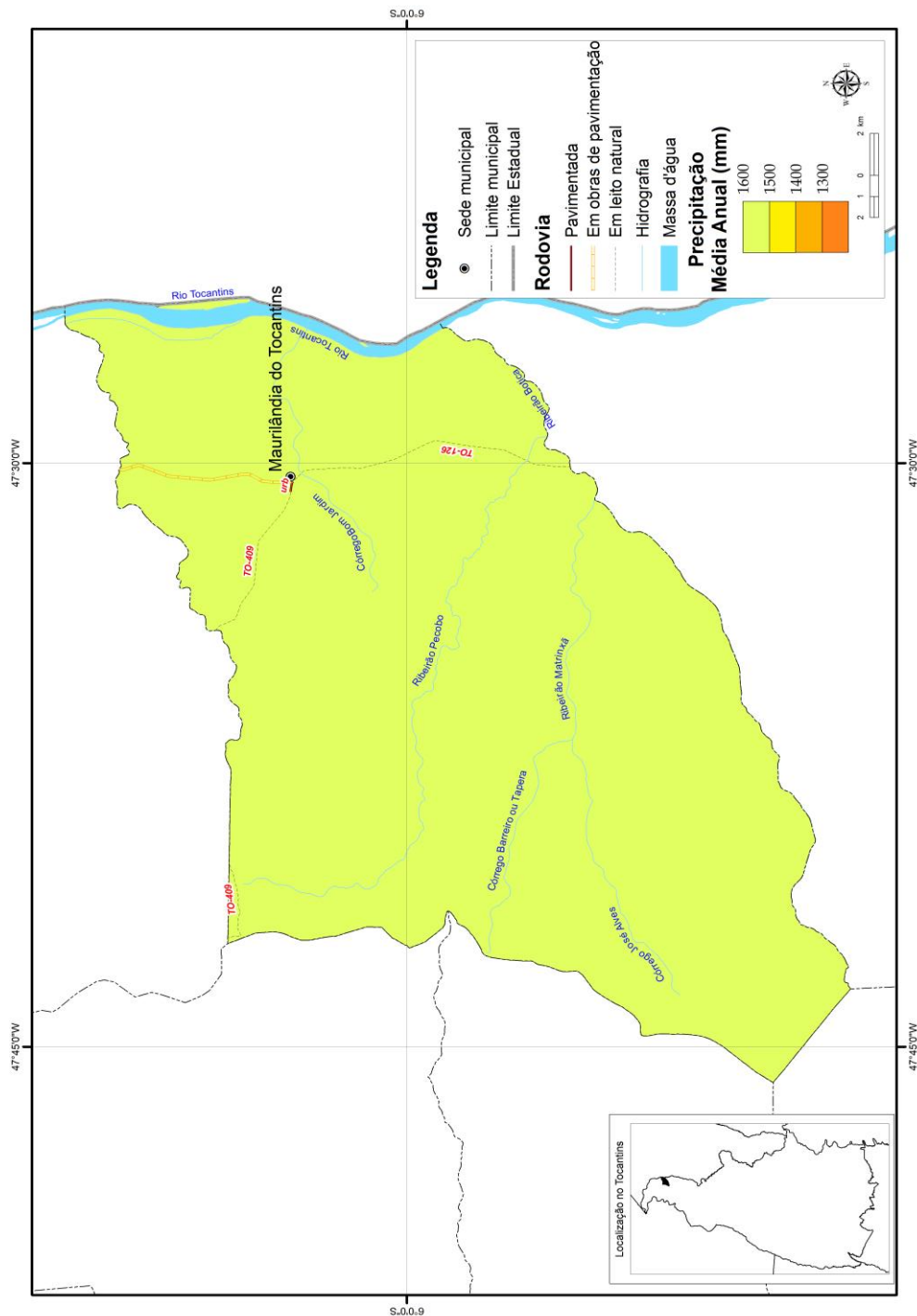

SISTEMA DE REFERÊNCIA: SAD-69 | PROJEÇÃO POLICÔNICA

Meridiano Referência: 54° W. Gr. | Paralelo de Referência: 0°.

Fonte: Diretoria de Pesquisa e Informações Estatísticas. Base de Dados Geográficos do Tocantins - atualização 2012. Palmas, SEPLAN/DPIE, janeiro/2012. CD-ROM. (Atualização de arquivos em escala 1:1.000.000 da Base de Dados Geográficos do Tocantins). Organizado por Rodrigo Sabino Teixeira Borges e Paulo Augusto Barros de Sousa.

2 | ASPECTOS FÍSICOS

REGIONALIZAÇÃO CLIMÁTICA

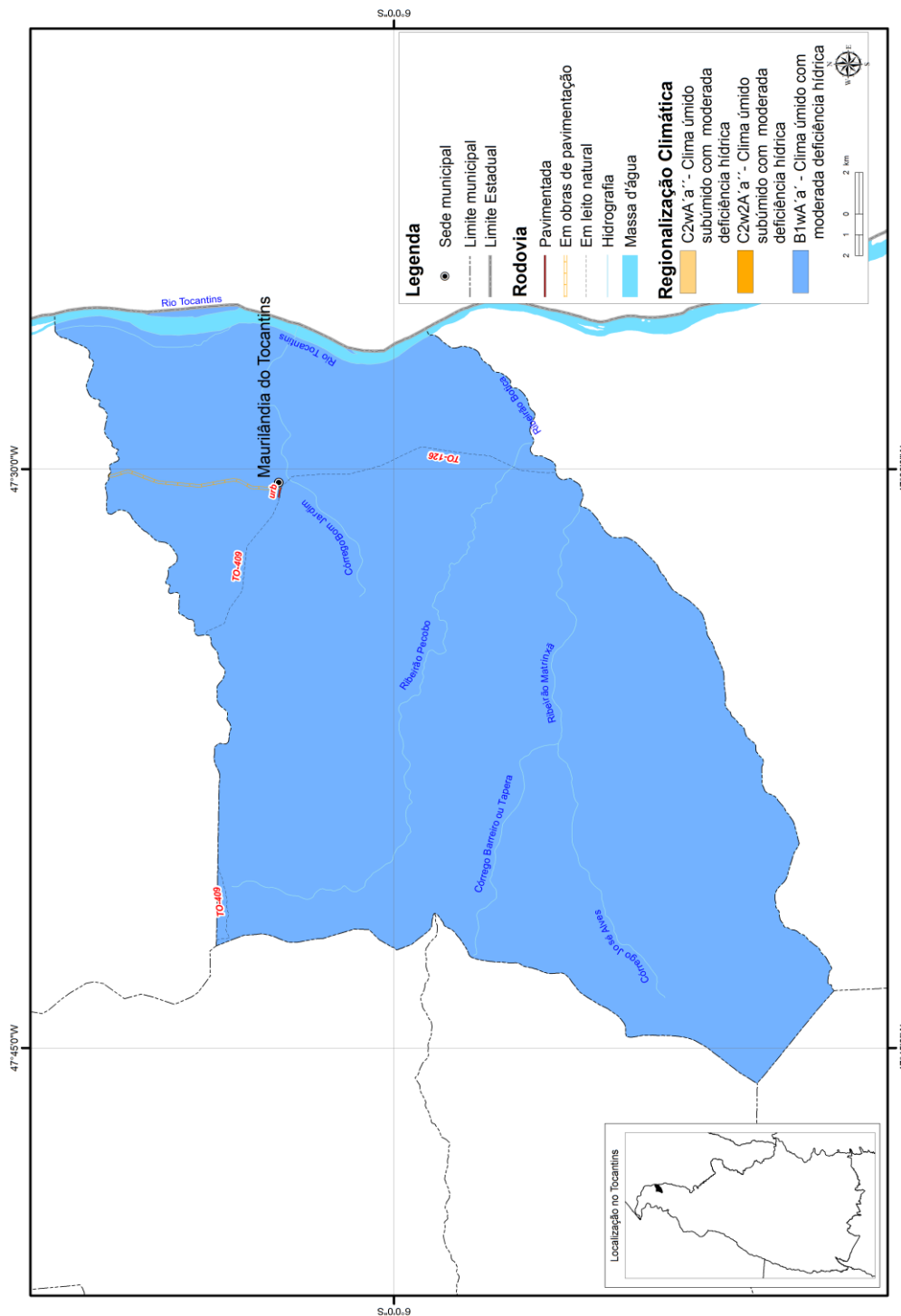

SISTEMA DE REFERÊNCIA: SAD-69 | PROJEÇÃO POLICÔNICA

Meridiano Referência: 54° W. Gr. | Paralelo de Referência: 0°.

Fonte: Diretoria de Pesquisa e Informações Estatísticas. Base de Dados Geográficos do Tocantins - atualização 2012. Palmas, SEPLAN/DPIE, janeiro/2012. CD-ROM. (Atualização de arquivos em escala 1:1.000.000 da Base de Dados Geográficos do Tocantins). Organizado por Rodrigo Sabino Teixeira Borges e Paulo Augusto Barros de Sousa.

2 | ASPECTOS FÍSICOS

SOLOS

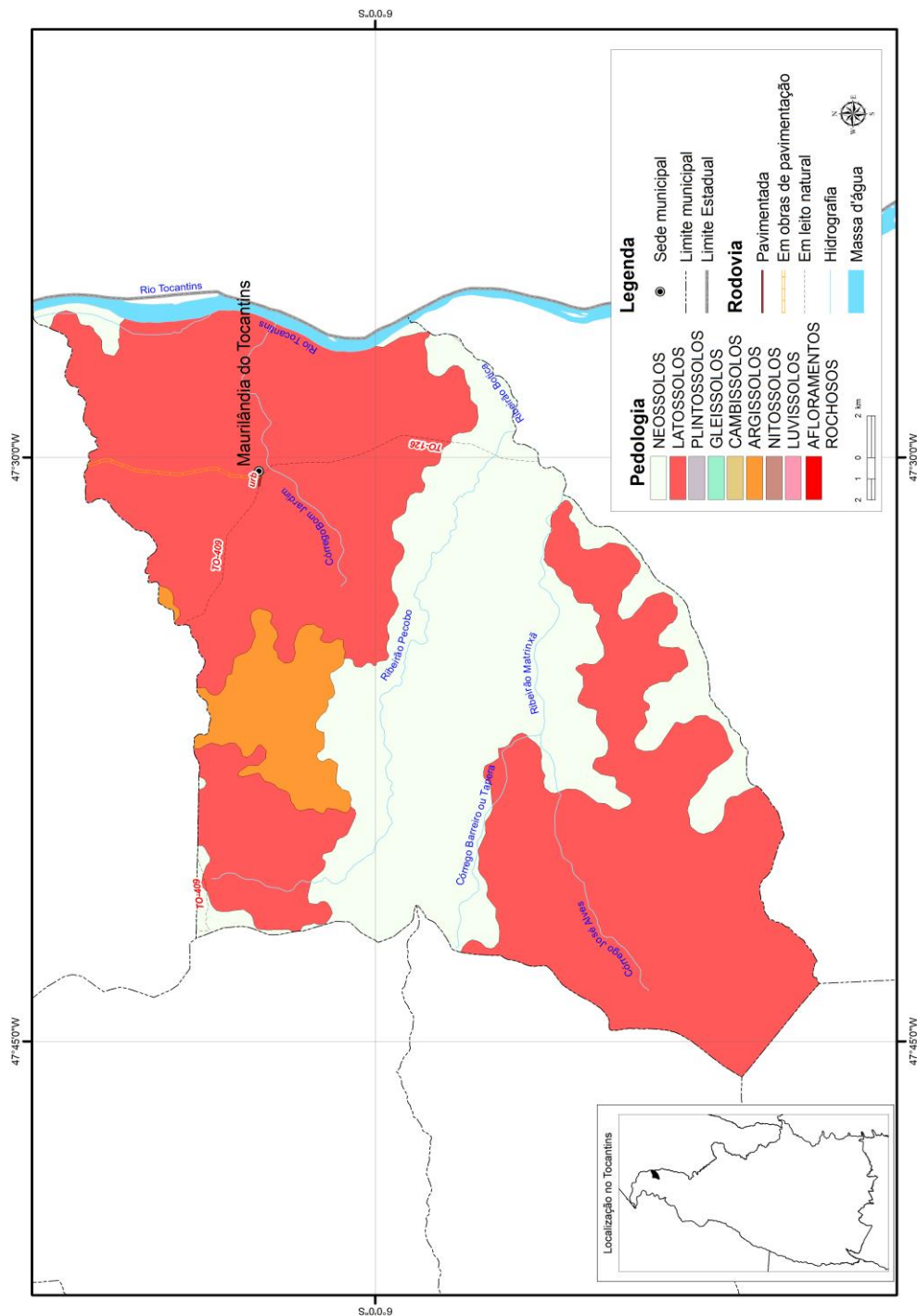

SISTEMA DE REFERÊNCIA: SAD-69 | PROJEÇÃO POLICÔNICA

Meridiano Referência: 54° W. Gr. | Paralelo de Referência: 0°.

Fonte: Diretoria de Pesquisa e Informações Estatísticas. Base de Dados Geográficos do Tocantins - atualização 2012. Palmas, SEPLAN/DPIE, janeiro/2012. CD-ROM. (Atualização de arquivos em escala 1:1.000.000 da Base de Dados Geográficos do Tocantins). Organizado por Rodrigo Sabino Teixeira Borges e Paulo Augusto Barros de Sousa.

2 | ASPECTOS FÍSICOS

COBERTURA E USO DA TERRA - 2007

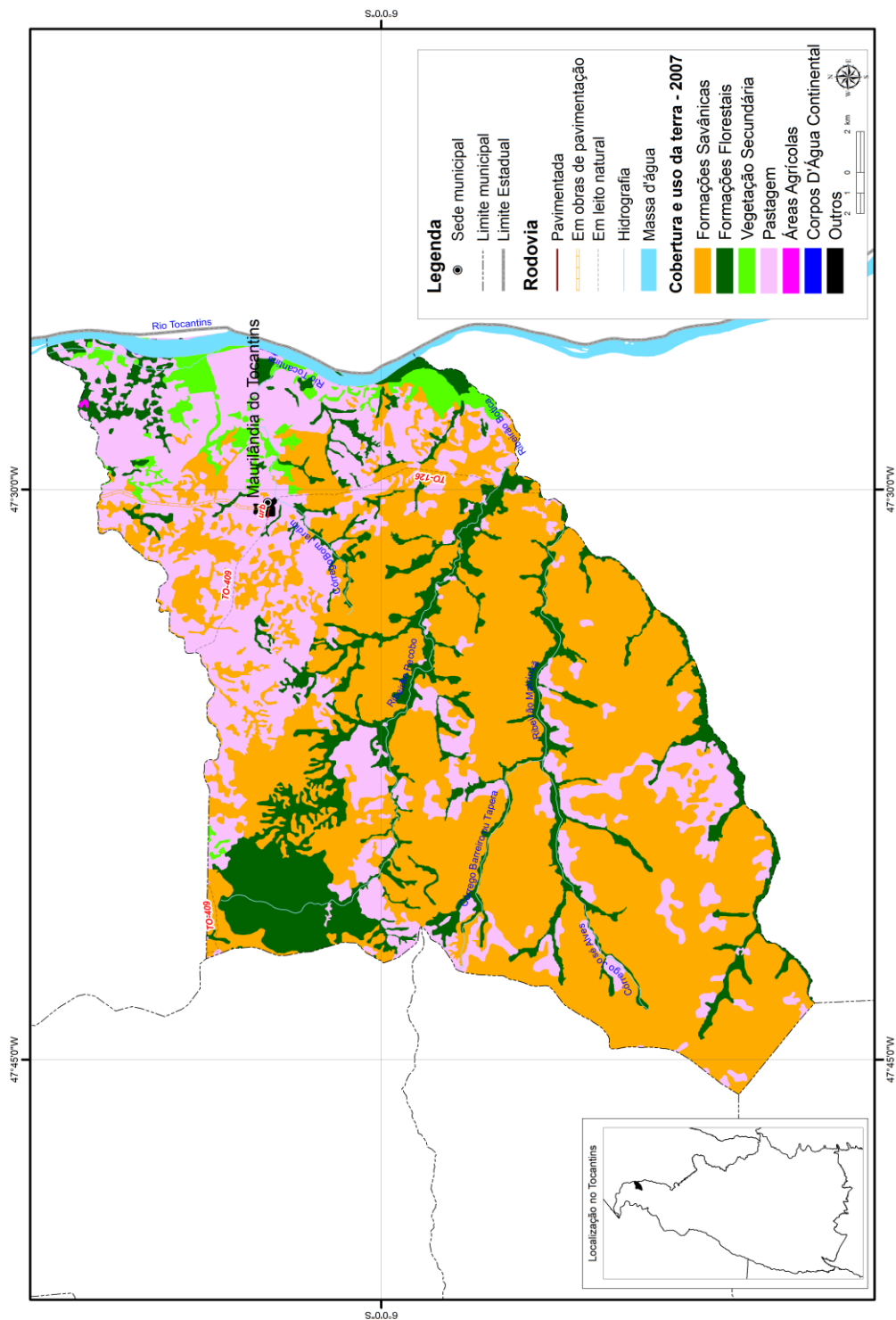

SISTEMA DE REFERÊNCIA: SAD-69 | PROJEÇÃO POLICÔNICA

Meridiano Referência: 54° W. Gr. | Paralelo de Referência: 0°.

Fonte: Diretoria de Pesquisa e Informações Estatísticas. Base de Dados Geográficos do Tocantins - atualização 2012. Palmas, SEPLAN/DPIE, janeiro/2012. CD-ROM. (Atualização de arquivos em escala 1:1.000.000 da Base de Dados Geográficos do Tocantins). Organizado por Rodrigo Sabino Teixeira Borges e Paulo Augusto Barros de Sousa.

LEGENDA

POTENCIALIDADE DE USO DA TERRA

I - ÁREAS DE USO INTENSIVO PARA PRODUÇÃO

Região Fitoecológica de Floresta Ombrófila

 Áreas para culturas de ciclo curto e longo e/ou pecuária intensiva

 Áreas para pecuária intensiva e/ou culturas de ciclo curto e longo

Região Fitoecológica de Floresta Estacional

 Áreas para culturas de ciclo curto e longo e/ou pecuária intensiva

Região Fitoecológica de Cerrado

 Áreas para culturas de ciclo curto e longo e/ou pecuária intensiva

 Áreas para pecuária intensiva e/ou culturas de ciclo curto e longo

II - ÁREAS DE USO DE MÉDIA INTENSIDADE PARA PRODUÇÃO

Região Fitoecológica de Cerrado

 Áreas para pecuária semi-intensiva e/ou silvicultura

III - ÁREAS DE USO DE BAIXA INTENSIDADE PARA PRODUÇÃO

Região Fitoecológica de Cerrado

 Áreas para silvicultura e/ou pecuária extensiva

 Áreas para pecuária extensiva

IV - ÁREAS ESPECIAIS DE PRODUÇÃO

Região Fitoecológica de Cerrado

 Áreas para pecuária intensiva e/ou culturas de ciclo curto e longo

V - ÁREAS COM LIMITAÇÃO DE USO OU RESTRIÇÃO LEGAL

 Áreas de conservação ou com alta limitação natural para uso

2 | ASPECTOS FÍSICOS

POTENCIALIDADE DE USO DA TERRA

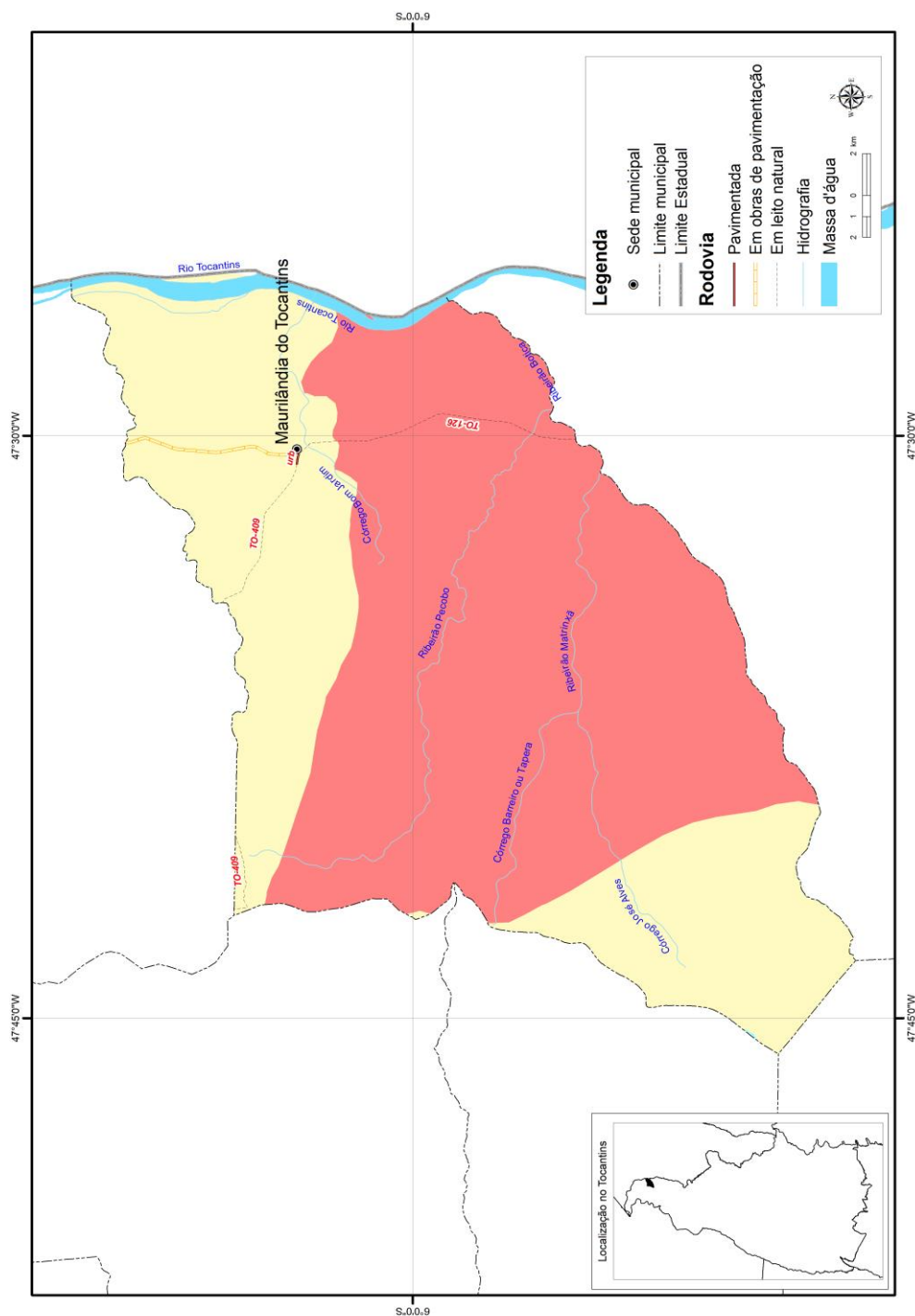

SISTEMA DE REFERÊNCIA: SAD-69 | PROJEÇÃO POLICÔNICA

Meridiano Referência: 54° W. Gr. | Paralelo de Referência: 0°.

Fonte: Diretoria de Pesquisa e Informações Estatísticas. Base de Dados Geográficos do Tocantins - atualização 2012. Palmas, SEPLAN/DPIE, janeiro/2012. CD-ROM. (Atualização de arquivos em escala 1:1.000.000 da Base de Dados Geográficos do Tocantins). Organizado por Rodrigo Sabino Teixeira Borges e Paulo Augusto Barros de Sousa.

3 | ASPECTOS DEMOGRÁFICOS

Tabela 3.1 - População Residente, Densidade Demográfica, Taxa de Urbanização e Taxa de Crescimento Anual - 1991, 2000 e 2010

Informações		2000	2010
População	-	2.854	3.154
Densidade Demográfica (hab./Km²)	-	3,87	4,27
Taxa de Urbanização (%)	-	55,33	63,95
Taxa anual de crescimento 1991/2000 (%)		-	
Taxa anual de crescimento 2000/2010 (%)		1,00	
Estimativa População - 2014 ¹		3.338	

Fonte: IBGE - Instituto Brasileiro de Geografia e Estatística/Censo Demográfico 1991, 2000 e 2010

Elaboração: Secretaria do Planejamento e Orçamento/Diretoria de Pesquisa e Informações Econômicas

(1) Referência em 1º de julho de 2014

Tabela 3.2 - População Residente, por Situação do Domicílio e Sexo - 1991, 2000 e 2010

População por Situação de Domicílio e Sexo	1991	2000	2010
População Total	-	2.854	3.154
População Urbana	-	1.579	2.017
Homens	-	841	1.043
Mulheres	-	738	974
População Rural	-	1.275	1.137
Homens	-	699	654
Mulheres	-	576	483

Fonte: IBGE - Instituto Brasileiro de Geografia e Estatística /Censo Demográfico 1991, 2000 e 2010

Elaboração: Secretaria do Planejamento e Orçamento/Diretoria de Pesquisa e Informações Econômicas

Tabela 3.3 - População Residente por Cor ou Raça - 2010

População Residente	2010
Total	3.154
Branca	539
Preta	188
Amarela	56
Parda	2.222
Indígena	149
Sem Declaração	-

Fonte: IBGE - Instituto Brasileiro de Geografia e Estatística/Censo Demográfico 2010

Elaboração: Secretaria do Planejamento e Orçamento/Diretoria de Pesquisa e Informações Econômicas

Tabela 3.4 - População Residente por Faixa Etária e Sexo - 1991,2000 e 2010

Grupos de Idade	1991		2000		2010	
	Homens	Mulheres	Homens	Mulheres	Homens	Mulheres
TOTAL	-	-	2.607	1.314	1.697	1.457
Menos de 1 ano	-	-	36	23	30	34
De 1 a 4 anos	-	-	1.213	143	141	119
De 5 a 9 anos	-	-	194	169	188	151
De 10 a 14 anos	-	-	225	199	230	177
De 15 a 19 anos	-	-	187	151	153	142
De 20 a 24 anos	-	-	141	119	138	132
De 25 a 29 anos	-	-	105	77	122	100
De 30 a 34 anos	-	-	88	94	102	126
De 35 a 39 anos	-	-	91	70	114	72
De 40 a 44 anos	-	-	55	73	94	94
De 45 a 49 anos	-	-	59	52	92	73
De 50 a 59 anos	-	-	92	72	130	111
De 60 a 69 anos	-	-	67	48	91	62
De 70 anos ou mais	-	-	54	24	72	64

Fonte: IBGE - Instituto Brasileiro de Geografia e Estatística/ Censo Demográfico 1991, 2000 e 2010.

Elaboração: Secretaria do Planejamento e Orçamento/Diretoria de Pesquisa e Informações Econômicas

3 | ASPECTOS DEMOGRÁFICOS

Tabela 3.5 - Razão de Dependência - 2000 e 2010

Ano	(%)
2000	79,61
2010	67,32

Fonte: IBGE - Instituto Brasileiro de Geografia e Estatística / Censo Demográfico 1991, 2000 e 2010.
Elaboração: Secretaria do Planejamento e Orçamento/Diretoria de Pesquisa e Informações Econômicas
Definição: Relação entre o grupo populacional dependente da população potencialmente ativa (ou idade ativa - PIA)

Tabela 3.6 - Índice de Masculinidade - 2000 e 2010

Ano	(%)
2000	117,20
2010	116,47

Elaboração: Secretaria do Planejamento e Orçamento/Diretoria de Pesquisa e Informações Econômicas
Definição: Número médio de homens para cada grupo de 100 mulheres.
Método de Cálculo: Quociente entre o total de pessoas do sexo masculino e pessoas do sexo feminino (x100).

Tabela 3.7 - Longevidade, Mortalidade e Fecundidade - 1991, 2000 e 2010

Taxas	1991	2000	2010
Esperança de vida ao nascer (em anos)	59,68	64,59	68,43
Mortalidade até 1 ano de idade (por mil nascidos vivos)	64,90	45,13	31,60
Mortalidade até 5 anos de idade (por mil nascidos vivos)	84,74	57,95	33,90
Taxa de fecundidade total (filhos por mulher)	4,30	3,53	2,92

Fonte: PNUD - Programa das Nações Unidas para o Desenvolvimento/Atlas do Desenvolvimento Humano no Brasil 2013.
Elaboração: Secretaria do Planejamento e Orçamento/Diretoria de Pesquisa e Informações Econômicas

Tabela 3.8 - Eleitores Inscritos e Aptos - 2011 a 2015*

Ano ¹	Eleitores
2011	2.686
2012	2.882
2013	2.809
2014	2.867
2015*	2.860

Fonte: TSE - Tribunal Superior Eleitoral
Elaboração: Secretaria do Planejamento e Orçamento/Diretoria de Pesquisa e Informações Econômicas
(1) Posição em dezembro de cada ano
* Dados preliminares de 01 de janeiro de 2015.

Tabela 3.9 - Nascidos Vivos e Óbitos ocorridos, por lugar de registro - 2013

Ano	Nascidos Vivos	Óbitos Ocorridos
2013	55	11

Fonte: IBGE - Instituto Brasileiro de Geografia e Estatística/Estatísticas do Registro Civil 2013.
Elaboração: Secretaria do Planejamento e Orçamento/Diretoria de Pesquisa e Informações Econômicas

Tabela 3.10 - Nascidos Vivos pelo lugar de residência da mãe, por sexo - 2013

Ano	Masculino	Feminino
2013	22	25

Fonte: IBGE - Instituto Brasileiro de Geografia e Estatística/Estatísticas do Registro Civil 2013.
Elaboração: Secretaria do Planejamento e Orçamento/Diretoria de Pesquisa e Informações Econômicas

3 | ASPECTOS DEMOGRÁFICOS

Tabela 3.11 - Número de Casamentos Ocorridos, por local de registro - 2013

Ano	Casamentos
2013	7

Fonte: IBGE - Instituto Brasileiro de Geografia e Estatística/Estatísticas do Registro Civil 2013.

Elaboração: Secretaria do Planejamento e Orçamento/Diretoria de Pesquisa e Informações Econômicas

Tabela 3.12 - Número de Divórcios Concedidos, por lugar da ação do processo - 2013

Ano	Divórcios
2013	-

Fonte: IBGE - Instituto Brasileiro de Geografia e Estatística/Estatísticas do Registro Civil 2013.

Elaboração: Secretaria do Planejamento e Orçamento/Diretoria de Pesquisa e Informações Econômicas

4 | INDICADORES SOCIAIS

4.1 IDH-M (Índice de Desenvolvimento Humano Municipal) - 1991, 2000 e 2010

Índices	1991	2000	2010
IDH-M	0,195	0,383	0,580
IDH-M Longevidade	0,578	0,660	0,724
IDH-M Educação	0,029	0,195	0,498
IDH-M Renda	0,440	0,435	0,542

Fonte: PNUD - Programa das Nações Unidas para o Desenvolvimento/ Atlas do Desenvolvimento Humano no Brasil 2013.

Elaboração: Secretaria do Planejamento e Orçamento/Diretoria de Pesquisa e Informações Econômicas

Ranking

Maurilândia do Tocantins ocupa a 4.638ª posição, em 2010, em relação aos 5.565 municípios do Brasil, sendo que 4.637 (83,32%) municípios estão em situação melhor e 928 (16,68%) municípios estão em situação igual ou pior. Em relação aos 139 outros municípios de Tocantins, Maurilândia do Tocantins ocupa a 128ª posição, sendo que 127 (91,37%) municípios estão em situação melhor e 12 (8,63%) municípios estão em situação pior ou igual.

Fonte: PNUD - Programa das Nações Unidas para o Desenvolvimento/ Atlas do Desenvolvimento Humano no Brasil 2013.

Elaboração: Secretaria do Planejamento e Orçamento/Diretoria de Pesquisa e Informações Econômicas

4.2 Famílias com Rendimento Mensal Familiar até 1/4 do Salário Mínimo (Pobreza Extrema), até Meio Salário Mínimo (Pobreza Absoluta) e até 1 Salário Mínimo (Pobreza) - 1991, 2000 e 2010

Situação das Famílias	1991	2000	2010 ¹
Total de Famílias	-	663	850
Em condição de pobreza extrema (%) ²	-	48,57	33,06
Em condição de pobreza absoluta (%) ²	-	71,79	63,88
Em condição de pobreza (%) ²	-	88,84	91,65

Fonte: IBGE - Instituto Brasileiro de Geografia e Estatística/Censo Demográfico 2000 e 2010

Elaboração: Secretaria do Planejamento e Orçamento/Diretoria de Pesquisa e Informações Econômicas

Nota: O IPEA define a condição de pobreza extrema quando o rendimento médio mensal per capita for de até um quarto do salário mínimo; pobreza absoluta quando o rendimento médio mensal per capita for de até meio salário mínimo e de pobreza quando o rendimento médio mensal per capita for até um salário mínimo.

(1) Resultados Preliminares do Universo do Censo Demográfico 2010. Inclusive os domicílios sem declaração de rendimento nominal mensal domiciliar per capita e com rendimento mensal domiciliar per capita somente em benefícios.

(2) As porcentagens apresentadas nas tabelas são acumulativas.

4.3 Número de Famílias Atendidas pelo Programa Bolsa Família - 2008 a 2015

Ano	Número de famílias
2008	342
2009	484
2010	518
2011	494
2012	485
2013*	501
2014*	487
2015*	487

Fonte: MDS - Ministério do Desenvolvimento Social e Combate à Fome

Elaboração: Secretaria do Planejamento e Orçamento/Diretoria de Pesquisa e Informações Econômicas

* Dados podem diferir por questões de arredondamento.

4 | INDICADORES SOCIAIS

4.4 Domicílios Particulares Permanentes, por Classes de Rendimento Nominal Mensal Domiciliar Per Capita - 1991, 2000 e 2010

Classe de Rendimentos	1991	2000	2010
Total	-	-	719
Até 1/4	-	-	222
Mais de 1/4 a 1/2	-	-	225
Mais de 1/2 a 1	-	-	210
Mais de 1 a 2	-	-	29
Mais de 2 a 3	-	-	7
Mais de 3 a 5	-	-	3
Mais de 5	-	-	4
Sem rendimento ¹	-	-	20

Fonte: IBGE - Instituto Brasileiro de Geografia e Estatística/Censo Demográfico 1991, 2000 e 2010.

Elaboração: Secretaria do Planejamento e Orçamento/Diretoria de Pesquisa e Informações Econômicas

(1) Inclusive os domicílios com rendimento mensal domiciliar somente em benefícios

4.5 Porcentagem da Renda Apropriada por Estratos da População - 1991, 2000 e 2010

Estratos da População	1991	2000	2010
20% mais pobres	4,78	0,61	2,05
40% mais pobres	15,45	5,99	9,25
60% mais pobres	30,80	17,99	23,10
80% mais pobres	55,42	40,20	45,87
20% mais ricos	44,58	59,80	54,13

Fonte: PNUD - Programa das Nações Unidas para o Desenvolvimento/ Atlas do Desenvolvimento Humano no Brasil 2013.

Elaboração: Secretaria do Planejamento e Orçamento/Diretoria de Pesquisa e Informações Econômicas

5 | ASPECTOS ECONÔMICOS

5.1 PIB e PIB Per Capita a Preços Correntes e Colocação do PIB no Estado - 2002 e 2012

Ano	PIB (1000 R\$)	PIB - per capita anual (R\$)	Colocação do PIB no Estado
2002	6.204,13	1.992,34	124
2003	8.414,48	2.615,63	124
2004	8.962,72	2.751,83	124
2005	10.282,85	3.004,92	124
2006	12.239,01	3.473,04	124
2007	15.339,16	4.816,06	124
2008	18.731,88	5.709,20	116
2009	17.599,28	5.297,80	115
2010	19.176,75	6.072,44	114
2011	20.511,88	6.454,34	124
2012	21.591,85	6.747,45	125

Fonte: IBGE - Instituto Brasileiro de Geografia e Estatística.

Elaboração: Secretaria do Planejamento e Orçamento/Diretoria de Pesquisa e Informações Econômicas

Nota: Produto Interno Bruto (PIB) é a soma dos valores adicionados pelas diversas atividades econômicas acrescida dos impostos líquidos de subsídios.

5.2 Valor Adicionado Bruto a Preços Correntes por Setor de Atividade - 2002 a 2012

Ano	Agropecuária (1.000 R\$)	Indústria (1.000 R\$)	Serviços (1.000 R\$)
2002	1.465	689	3.930
2003	2.458	817	4.987
2004	2.192	1.185	5.415
2005	2.343	1.561	6.208
2006	2.572	1.583	7.748
2007	4.543	1.736	8.768
2008	6.178	1.920	10.304
2009	3.911	2.067	11.301
2010	4.249	2.452	12.093
2011	3.445	2.317	14.321
2012	3.688	2.194	15.222

Fonte: IBGE - Instituto Brasileiro de Geografia e Estatística.

Elaboração: Secretaria do Planejamento e Orçamento/Diretoria de Pesquisa e Informações Econômicas

Nota: Valor Adicionado é obtido pela diferença entre o valor de produção e o consumo intermediário.

5.3 Evolução dos Saldos do Emprego Formal por Setor de Atividade Econômica, com Ajustes¹ - 2011 a 2013

Setor	Saldo 2011	Saldo 2012	Saldo 2013
Extração Mineral	-	-	-
Indústria de Transformação	-	-	-
Serviços Industriais de Utilidade Pública	-	-	-
Construção Civil	-	-	-
Comércio	5	5	3
Serviços	-	-	4
Administração Pública	-	-	-
Agropecuária	4	-	3
Total	9	5	10

Fonte: MTE - Ministério do Trabalho e Emprego.

Elaboração: Secretaria do Planejamento e Orçamento/Diretoria de Pesquisa e Informações Econômicas

(1) Ajustes recebidos de janeiro a dezembro, relativo aos meses de janeiro a novembro de cada ano.

Nota: Saldo referente as admissões menos desligamentos de trabalhadores com carteira assinada.

5 | ASPECTOS ECONÔMICOS

5.4 Ocupação da População de 18 anos ou mais - 2000 e 2010

Taxas	2000	2010
Taxa de atividade	79,75	45,66
Taxa de desocupação	12,02	3,53
Grau de formalização dos ocupados - 18 anos ou mais	7,99	20,60

Fonte: PNUD - Programa das Nações Unidas para o Desenvolvimento/ Atlas do Desenvolvimento Humano no Brasil 2013.

Elaboração: Secretaria do Planejamento e Orçamento/Diretoria de Pesquisa e Informações Econômicas

5.5 Nível Educacional dos Ocupados - 2000 e 2010

Porcentagem	2000	2010
% dos ocupados com fundamental completo	14,15	42,00
% dos ocupados com médio completo	5,97	29,78
% dos ocupados com ensino superior	-	7,08

Fonte: PNUD - Programa das Nações Unidas para o Desenvolvimento/ Atlas do Desenvolvimento Humano no Brasil 2013.

Elaboração: Secretaria do Planejamento e Orçamento/Diretoria de Pesquisa e Informações Econômicas

5.6 Rendimento Médio - 2000 e 2010

Porcentagem	2000	2010
% dos ocupados com rendimento de até 1 s.m.	88,24	56,30
% dos ocupados com rendimento de até 2 s.m.	97,89	89,99

Fonte: PNUD - Programa das Nações Unidas para o Desenvolvimento/ Atlas do Desenvolvimento Humano no Brasil 2013.

Elaboração: Secretaria do Planejamento e Orçamento/Diretoria de Pesquisa e Informações Econômicas

5.7 Estrutura Fundiária - 1996 e 2006

Grupo de área total	Estabelecimentos		Área (ha)	
	1996	2006	1996	2006
Mais de 0 a menos de 5 ha	-	22	-	46
De 5 a menos de 10 ha	-	23	-	200
De 10 a menos de 20 ha	-	45	-	703
De 20 a menos de 50 ha	-	105	-	3.202
De 50 a menos de 100 ha	-	36	-	2.631
De 100 a menos de 200 ha	-	31	-	4.237
De 200 a menos de 500 ha	-	20	-	5.430
De 500 a menos de 1.000 ha	-	2	-	1.500
De 1.000 a menos de 2.500 ha	-	2	-	3.500
De 2.500 ha e mais	-	-	-	-
Produtor sem área	-	70	-	-
Total	-	356	-	21.449

Fonte: IBGE - Instituto Brasileiro de Geografia e Estatística/Censo Agropecuário 1996 e 2006

Elaboração: Secretaria do Planejamento e Orçamento/Diretoria de Pesquisa e Informações Econômicas

5.8 Condição Legal das Terras - 1996 e 2006

Condição legal das terras	Estabelecimentos		Área (ha)	
	1996	2006	1996	2006
Próprias	174	272	24.892	22.120
Sem titulação definitiva	-	-	-	-
Arrendadas	2	1	196	x
Parceria	-	5	-	88
Ocupadas	37	9	1.479	178

Fonte: IBGE - Instituto Brasileiro de Geografia e Estatística/Censo Agropecuário 1996 e 2006

Elaboração: Secretaria do Planejamento e Orçamento/Diretoria de Pesquisa e Informações Econômicas

x - dados não disponíveis

5 | ASPECTOS ECONÔMICOS

5.9 Utilização das Terras nos Estabelecimentos, por Tipo de Utilização - 2006

Utilização das terras	Estabelecimentos	Área (ha)
Lavouras		
Permanentes	7	714
Temporárias	207	8
Área plantada com forrageiras para corte.	-	-
Área para cultivo de flores (inclusive hidroponia e plasticultura), viveiros de mudas, estufas de plantas e casas de vegetação.	-	-
Pastagens		
Naturais	75	1.659
Pastagens plantadas degradadas.	99	1.323
Pastagens plantadas em boas condições.	244	8.290
Matas e/ou florestas		
Matas e/ou florestas naturais destinadas à preservação permanente ou reserva legal.	212	3.375
Matas e/ou florestas naturais (exclusive área de preservação permanente e as áreas em sistemas agroflorestais).	194	6.424
Florestas plantadas com essências florestais.	-	-
Sistemas agroflorestais		
Área cultivada com espécies florestais também usada para lavouras e pastejo de animais.	8	45
Área não ocupada com lavouras, pastagens, matas e/ou florestas		
Tanques, lagos, açudes e/ou área de águas públicas para exploração da aquicultura.	13	40
Construções, benfeitorias ou caminhos.	202	310
Terras degradadas (erodidas, desertificadas, salinizadas, etc).	11	46
Terras inaproveitáveis para agricultura ou pecuária (pântanos, areais, pedreiras, etc).	18	163

Fonte: IBGE - Instituto Brasileiro de Geografia e Estatística/Censo Agropecuário 2006

Elaboração: Secretaria do Planejamento e Orçamento/Diretoria de Pesquisa e Informações Econômicas

x - dados não disponíveis

5.10 Produção Agrícola (Área Colhida) - 2007 a 2013

Cultura	Área Colhida (ha)						
	2007	2008	2009	2010	2011	2012	2013
Abacaxi ¹	-	-	1	1	1	3	1
Arroz	300	300	50	50	50	40	55
Banana	-	40	6	6	5	5	5
Cana-de-açúcar	-	-	-	-	-	-	-
Coco-da-baía ¹	-	-	-	-	-	-	-
Feijão	140	140	19	19	19	30	23
Laranja	-	-	-	-	-	-	-
Mandioca	300	300	72	75	81	75	80
Maracujá	-	-	-	-	-	-	-
Melancia	2	-	-	-	-	-	-
Milho	300	300	30	30	30	35	40
Soja	-	-	-	-	-	-	-

Fonte: IBGE - Instituto Brasileiro de Geografia e Estatística/Produção Agrícola Municipal.

Elaboração: Secretaria do Planejamento e Orçamento/Diretoria de Pesquisa e Informações Econômicas

(1) Frutos por hectares

5 | ASPECTOS ECONÔMICOS

5.11 Produção Agrícola (Produção) - 2007 a 2013

Cultura	Produção (t)						
	2007	2008	2009	2010	2011	2012	2013
Abacaxi ¹	-	-	18	18	18	54	20
Arroz	300	300	65	75	75	60	83
Banana	-	320	48	48	40	40	40
Cana-de-açúcar	-	-	-	-	-	-	-
Coco-da-baía ¹	-	-	-	-	-	-	-
Feijão	84	184	10	11	12	18	16
Laranja	-	-	-	-	-	-	-
Mandioca	6.600	6.600	864	900	1.053	1.125	1.200
Maracujá	-	-	-	-	-	-	-
Melancia	36	-	-	-	-	-	-
Milho	420	420	45	54	54	60	68
Soja	-	-	-	-	-	-	-

Fonte: IBGE - Instituto Brasileiro de Geografia e Estatística/Produção Agrícola Municipal.

Elaboração: Secretaria do Planejamento e Orçamento/Diretoria de Pesquisa e Informações Econômicas

(1) Frutos por hectares

5.12 Produção Agrícola (Rendimento Médio) - 2007 a 2013

Cultura	Rendimento Médio (kg/ha)						
	2007	2008	2009	2010	2011	2012	2013
Abacaxi ¹	-	-	18.000	18.000	18.000	18.000	20.000
Arroz	1.000	1.000	1.300	1.500	1.500	1.500	1.509
Banana	-	8000	8.000	8000	8.000	8.000	8.000
Cana-de-açúcar	-	-	-	-	-	-	-
Coco-da-baía ¹	-	-	-	-	-	-	-
Feijão	600	1.314	526	578	1.255	600	696
Laranja	-	-	-	-	-	-	-
Mandioca	22.000	22.000	12.000	12.000	13.000	15.000	15.000
Maracujá	-	-	-	-	-	-	-
Melancia	18.000	-	-	-	-	-	-
Milho	1.400	1.400	1.500	1.800	1.800	1.714	1.700
Soja	-	-	-	-	-	-	-

Fonte: IBGE - Instituto Brasileiro de Geografia e Estatística/Produção Agrícola Municipal.

Elaboração: Secretaria do Planejamento e Orçamento/Diretoria de Pesquisa e Informações Econômicas

(1) Frutos por hectares

5.13 Efetivo dos Rebanhos - 2007 a 2013

Rebanho	2007	2008	2009	2010	2011	2012	2013
Bovinos	17.525	17.429	18.453	104	114	18.745	19.424
Aves ¹	8.480	11.539	11.339	158	221	15.384	11.715
Suínos	680	711	746	-	-	705	658
Ovinos	75	226	237	-	-	248	328
Equinos	593	672	705	-	-	932	420
Muare*	139	99	104	19.006	16.630	129	-
Caprinos	100	15	13	8.686	8.796	88	-
Asininos*	25	139	145	5.230	5.533	168	-
Bubalinos	-	-	-	749	756	-	-

Fonte: IBGE - Instituto Brasileiro de Geografia e Estatística/Pesquisa da Pecuária Municipal.

Elaboração: Secretaria do Planejamento e Orçamento/Diretoria de Pesquisa e Informações Econômicas

(1) galinhas, galos, frangas, frangos e pintos

(*) A partir de 2013 a Pesquisa da Pecuária Municipal deixou de pesquisar os efetivos de asininos, coelhos e muare, em virtude, neste último caso, da reduzida importância econômica de tais rebanhos no conjunto da pecuária.

5 | ASPECTOS ECONÔMICOS

5.14 Principais Produtos de Origem Animal - 2007 a 2013

Produtos	2007	2008	2009	2010	2011	2012	2013
Leite de vaca (litros/mil)	789	829	840	840	866	642	659
Ovos de galinha (dúzias/mil)	20	21	23	23	26	27	-
Mel de abelha (kg)	200	190	180	180	180	187	203

Fonte: IBGE - Instituto Brasileiro de Geografia e Estatística/Pesquisa da Pecuária Municipal.

Elaboração: Secretaria do Planejamento e Orçamento/Diretoria de Pesquisa e Informações Econômicas

5.15 Produção da Aquicultura, por tipo de produto - 2013

Produtos	2013
Pacu e patinga (Quilogramas)	-
Piau, piapara, piauçu, piava (Quilogramas)	-
Pintado, cachara, cachapira e pintachara, surubim (Quilogramas)	-
Tambacu, tambatinga (Quilogramas)	-
Tambaqui (Quilogramas)	-
Alevinos (Milheiros)	-
Outros peixes (Quilogramas) *	-

Fonte: IBGE - Instituto Brasileiro de Geografia e Estatística/Pesquisa da Pecuária Municipal.

Elaboração: Secretaria do Planejamento e Orçamento/Diretoria de Pesquisa e Informações Econômicas

(*) Outros peixes incluem: Curimatã, Curimatã, Jatuarana, Piabanha, Piracanjuba, Lambari, Matrinxã, Tilápia, Traíra, Trairão, Tucunaré e outros peixes

5.16 Financiamentos Concedidos a Produtores e Cooperativas (Agrícola) - 2010 a 2012

Ano	Valor (R\$)
2010	36.983,8
2011	88.234,6
2012 ¹	30.894,8

Fonte: BACEN - Banco Central do Brasil.

Elaboração: Secretaria do Planejamento e Orçamento/Diretoria de Pesquisa e Informações Econômicas

(1) Dados Parciais e Preliminares - Janeiro a Dezembro

Nota: Finalidade - custeio, investimento e comercialização

5.17 Financiamentos Concedidos a Produtores e Cooperativas (Pecuária) - 2010 a 2012

Ano	Valor (R\$)
2010	1.472.671,2
2011	2.022.199,5
2012 ¹	3.817.750,1

Fonte: BACEN - Banco Central do Brasil.

Elaboração: Secretaria do Planejamento e Orçamento/Diretoria de Pesquisa e Informações Econômicas

(1) Dados Parciais e Preliminares - Janeiro a Dezembro

Nota: Finalidade - custeio, investimento e comercialização

5.18 Programa Nacional de Fortalecimento da Agricultura Familiar - PRONAF 2012

Atividade	Ano	Finalidade					
		Custeio		Investimento		Comercialização	
		Contrato	Valor R\$	Contrato	Valor R\$	Contrato	Valor R\$
Agricultura	2012	4	30.894,81	-	-	-	-
Pecuária	2012	1	13.515,00	167	1.715.711,82	-	-
Total		5	44.409,81	167	1.715.711,82	0	0

Fonte: BACEN - Banco Central do Brasil/Anuário Estatístico do Crédito Rural

Elaboração: Secretaria do Planejamento e Orçamento/Diretoria de Pesquisa e Informações Econômicas

5 | ASPECTOS ECONÔMICOS

5.19 Consumidores de Energia Elétrica por Classe - 2004 a 2014

Ano	Residencial	Industrial	Comercial	Rural	Outros ¹	Total
2004	422	6	36	18	19	501
2005	468	6	36	18	24	552
2006	505	5	34	75	23	642
2007	539	4	34	70	25	672
2008	579	4	37	82	26	728
2009	592	6	40	316	27	981
2010	600	5	42	332	26	1.005
2011	635	6	41	325	25	1.032
2012	709	5	41	319	25	1.099
2013	729	6	46	329	22	1.132
2014	748	5	49	322	22	1.146

Fonte: Energisa

Elaboração: Secretaria do Planejamento e Orçamento/Diretoria de Pesquisa e Informações Econômicas

(1) Inclui: Poder Público Municipal, Estadual e Federal, Iluminação Pública, Serviço Público e Consumo Próprio

Nota: Dados podem diferir por questões de arredondamento.

5.20 Consumo de Energia Elétrica por Classe (MWh) - 2004 a 2014

Ano	Residencial	Industrial	Comercial	Rural	Outros ¹	Total
2004	299	11	49	36	184	579
2005	346	10	50	36	255	697
2006	411	12	55	43	247	768
2007	423	8	57	60	246	794
2008	498	9	70	76	296	948
2009	508	9	76	185	9	787
2010	563	10	92	287	288	1.241
2011	562	9	93	303	297	1.265
2012	625	7	95	306	302	1.335
2013	710	8	98	346	308	1.469
2014	754	7	110	356	288	1.516

Fonte: Energisa

Elaboração: Secretaria do Planejamento e Orçamento/Diretoria de Pesquisa e Informações Econômicas

(1) Inclui: Poder Público Municipal, Estadual e Federal, Iluminação Pública, Serviço Público e Consumo Próprio

Nota: Dados podem diferir por questões de arredondamento.

5.21 Frota de Veículos - 2008 a 2014

Ano	Município
2008	166
2009	192
2010	230
2011	293
2012	344
2013	405
2014	469

Fonte: Denatran - Departamento Nacional de Trânsito.

Elaboração: Secretaria do Planejamento e Orçamento/Diretoria de Pesquisa e Informações Econômicas

Posição em dezembro de cada ano

6 | EDUCAÇÃO

6.1 Número de Docentes por Tipo de Ensino, Localização e Dependência Administrativa - 2014

Tipo de Ensino	Total Geral	Total	Federal		Total	Estadual		Total	Municipal		Total	Particular	
			Urbana	Rural		Urbana	Rural		Urbana	Rural		Urbana	Rural
Creche	-	-	-	-	-	-	-	-	-	-	-	-	-
Pré Escolar	2	-	-	-	-	-	-	2	2	-	-	-	-
Fundamental	36	-	-	-	9	8	1	27	22	5	-	-	-
Médio	9	-	-	-	9	9	-	-	-	-	-	-	-
Profissionalizante	-	-	-	-	-	-	-	-	-	-	-	-	-
EJA Fundamental ¹	-	-	-	-	-	-	-	-	-	-	-	-	-
EJA Médio ¹	-	-	-	-	-	-	-	-	-	-	-	-	-
Especial	-	-	-	-	-	-	-	-	-	-	-	-	-

Fonte: SEDUC - Secretaria da Educação do Estado do Tocantins.

Elaboração: Secretaria do Planejamento e Orçamento/Diretoria de Pesquisa e Informações Econômicas

(1) EJA - Educação de Jovens e Adultos

6.2 Número de Matrículas por Tipo de Ensino, Localização e Dependência Administrativa - 2014

Tipo de Ensino	Total Geral	Total	Federal		Total	Estadual		Total	Municipal		Total	Particular	
			Urbana	Rural		Urbana	Rural		Urbana	Rural		Urbana	Rural
Creche	-	-	-	-	-	-	-	-	-	-	-	-	-
Pré Escolar	53	-	-	-	-	-	-	53	45	8	-	-	-
Fundamental	701	-	-	-	156	147	9	545	492	53	-	-	-
Médio	177	-	-	-	177	177	-	-	-	-	-	-	-
Profissionalizante	-	-	-	-	-	-	-	-	-	-	-	-	-
EJA Fundamental ¹	-	-	-	-	-	-	-	-	-	-	-	-	-
EJA Médio ¹	-	-	-	-	-	-	-	-	-	-	-	-	-
Especial	-	-	-	-	-	-	-	-	-	-	-	-	-

Fonte: SEDUC - Secretaria da Educação do Estado do Tocantins.

Elaboração: Secretaria do Planejamento e Orçamento/Diretoria de Pesquisa e Informações Econômicas

(1) EJA - Educação de Jovens e Adultos

6.3 Número de Estabelecimentos por Tipo de Ensino, Localização e Dependência Administrativa - 2014

Tipo de Ensino	Total Geral	Total	Federal		Total	Estadual		Total	Municipal		Total	Particular	
			Urbana	Rural		Urbana	Rural		Urbana	Rural		Urbana	Rural
Creche	-	-	-	-	-	-	-	-	-	-	-	-	-
Pré Escolar	2	-	-	-	-	-	-	2	1	1	-	-	-
Fundamental	4	-	-	-	2	1	1	2	1	1	-	-	-
Médio	1	-	-	-	1	1	-	-	-	-	-	-	-
Profissionalizante	-	-	-	-	-	-	-	-	-	-	-	-	-
EJA Fundamental ¹	-	-	-	-	-	-	-	-	-	-	-	-	-
EJA Médio ¹	-	-	-	-	-	-	-	-	-	-	-	-	-
Especial	-	-	-	-	-	-	-	-	-	-	-	-	-

Fonte: SEDUC - Secretaria da Educação do Estado do Tocantins.

Elaboração: Secretaria do Planejamento e Orçamento/Diretoria de Pesquisa e Informações Econômicas

(1) EJA - Educação de Jovens e Adultos

6.4 Índice de Desenvolvimento da Educação Básica (IDEB) - 2011 e 2013

Anos	2011			2013		
	Estadual	Municipal	Pública	Estadual	Municipal	Pública
INICIAIS (1º ao 5º ano)	4,0	4,0	4,0	3,8	3,7	3,7
FINAIS (6º a 9º ano)	-	2,4	2,9	3,4	3,3	3,4

Fonte: MEC - Ministério da Educação/INEP - Instituto Nacional de Estudos e Pesquisas Educacionais Anísio Teixeira

Elaboração: Secretaria do Planejamento e Orçamento/Diretoria de Pesquisa e Informações Econômicas

6 | EDUCAÇÃO

6.5 Taxa de Alfabetização das Pessoas de 10 Anos ou mais de Idade - 2010

Sexo	Taxa de alfabetização (%)		
	Município	Tocantins	Brasil
Total	79,4	88,1	91,0
Homens	77,7	87,1	90,6
Mulheres	81,4	89,2	91,3

Fonte: IBGE - Instituto Brasileiro de Geografia e Estatística/Censo 2010

Elaboração: Secretaria do Planejamento e Orçamento/Diretoria de Pesquisa e Informações Econômicas

6.6 Taxa de Abandono por Ensino, Localização e Dependência Administrativa - 2013

Tipo de Ensino	Estadual		Municipal		Particular		Federal	
	Urbana	Rural	Urbana	Rural	Urbana	Rural	Urbana	Rural
Fundamental	0,4	10,0	1,8	-	-	-	-	-
Médio	6,8	--	-	-	-	-	-	-

Fonte: MEC - Ministério da Educação/INEP - Instituto Nacional de Estudos e Pesquisas Educacionais Anísio Teixeira.

Elaboração: Secretaria do Planejamento e Orçamento/Diretoria de Pesquisa e Informações Econômicas

6.7 Taxa de Aprovação por Ensino, Localização e Dependência Administrativa - 2013

Tipo de Ensino	Estadual		Municipal		Particular		Federal	
	Urbana	Rural	Urbana	Rural	Urbana	Rural	Urbana	Rural
Fundamental	81,2	80,0	91,3	96,0	-	-	-	-
Médio	79,6	--	-	-	-	-	-	-

Fonte: MEC - Ministério da Educação/INEP - Instituto Nacional de Estudos e Pesquisas Educacionais Anísio Teixeira.

Elaboração: Secretaria do Planejamento e Orçamento/Diretoria de Pesquisa e Informações Econômicas

6.8 Taxa de Reprovação por Ensino, Localização e Dependência Administrativa - 2013

Tipo de Ensino	Estadual		Municipal		Particular		Federal	
	Urbana	Rural	Urbana	Rural	Urbana	Rural	Urbana	Rural
Fundamental	18,4	10,0	6,9	4,0	-	-	-	-
Médio	13,6	-	-	-	-	-	-	-

Fonte: MEC - Ministério da Educação/INEP - Instituto Nacional de Estudos e Pesquisas Educacionais Anísio Teixeira.

Elaboração: Secretaria do Planejamento e Orçamento/Diretoria de Pesquisa e Informações Econômicas

6.9 Taxa de Distorção Idade/Série por Nível Ensino, Localização e Dependência Administrativa - 2013

Tipo de Ensino	Estadual		Municipal		Particular		Federal	
	Urbana	Rural	Urbana	Rural	Urbana	Rural	Urbana	Rural
Fundamental	29,8	63,6	25,6	22,4	-	-	-	-
Médio	28,5	-	-	-	-	-	-	-

Fonte: MEC - Ministério da Educação/INEP - Instituto Nacional de Estudos e Pesquisas Educacionais Anísio Teixeira.

Elaboração: Secretaria do Planejamento e Orçamento/Diretoria de Pesquisa e Informações Econômicas

6.10 Número de Instituições que Ministram o Ensino Superior, Cursos em Atividade e Modalidade, Segundo Municípios do Tocantins - 2015¹

Instituições/Cursos	Quantidade
Número de Intituições em atividade	-
Número de Cursos em atividade	-
Modalidade do Curso	
A Distância	-
Presencial	-

Fonte: Ministério da Educação/Sistema e-MEC

Elaboração: Secretaria do Planejamento e Orçamento/Diretoria de Pesquisa e Informações Econômicas

Nota: Número de Instituições leva em conta as que ministram cursos presenciais e a distância.

(1) Posição em 08/05/2015

6 | EDUCAÇÃO

6.11 Situação do Ensino Superior por Categoria Administrativa - 2012

Situação	2012			
	Federal	Estadual	Municipal	Privado
Matrículas	-	-	-	-
Concluintes	-	-	-	-
Vagas Oferecidas	-	-	-	-
Candidatos Inscritos	-	-	-	-
Total de Ingressos	-	-	-	-

Fonte: Ministério da Educação/Sistema e-MEC

Elaboração: Secretaria do Planejamento e Orçamento/Diretoria de Pesquisa e Informações Econômicas

Nota: Engloba cursos de graduação presenciais e a distância

7.1 Número de Estabelecimentos de Saúde - 2014 e 2015*

Tipo de Estabelecimento	2014	2015*
Centro de Saúde/Unidade Básica	1	1
Clínica Especializada/Ambulatório	-	-
Consultório Isolado	-	-
Hospital Geral	-	-
Policlínica	-	-
Posto de Saúde	-	-
Unidade de Apoio-Diagnose e Terapia	-	-
Unidade de Vigilância em Saúde	1	1
Total	2	2

Fonte: CNES - Cadastro Nacional de Estabelecimentos de Saúde, Ref. Dez.

* Dados Preliminares para o ano de 2015

Elaboração: Secretaria do Planejamento e Orçamento/Diretoria de Pesquisa e Informações Econômicas

7.2 Número de Profissionais na Área da Saúde - 2009 e 2010

Profissionais	2009	2010
Médico	-	-
Odontólogo	1	1
Fonoaudiólogo	-	-
Fisioterapeuta	-	-
Assistente Social	-	-
Nutricionista	-	-
Agente Comunitário	9	9
Farmacêutico	-	-
Psicólogo	1	1
Aux. de Enfermagem	1	1
Enfermeiro	1	1
Téc. de Enfermagem	3	2
Téc. Radiologia e Imagenologia	-	-
Téc. Laboratório em Patologia Clínica	-	-
Total	16	15

Fonte: Secretaria Estadual de Saúde do Tocantins.

Elaboração: Secretaria do Planejamento e Orçamento/Diretoria de Pesquisa e Informações Econômicas

7.3 Número de Leitos de Internação Hospitalar - 2014 e 2015*

Tipo de Estabelecimento	2014	2015*
SUS	-	-
Não SUS	-	-
Total	-	-

Fonte: DATASUS - Sistema de Informações sobre a Mortalidade - SIM

Elaboração: Secretaria do Planejamento e Orçamento/Diretoria de Pesquisa e Informações Econômicas

* Dados Preliminares para o ano de 2015

7.4 Número de Óbitos por Faixa Etária - 2012 e 2013

Faixa Etária	2012	2013
Menos de 15 anos	-	-
De 15 a 19 anos	-	-
De 20 a 24 anos	-	-
De 25 a 29 anos	1	-
De 30 a 34 anos	-	-
De 35 a 39 anos	1	-
De 40 a 44 anos	2	1
De 45 a 49 anos	1	1
De 50 a 54 anos	-	1
De 55 a 59 anos	-	1
De 60 a 64 anos	-	-
De 65 a 69 anos	-	-
De 70 a 74 anos	2	1
De 75 a 79 anos	2	1
De 80 a 84 anos	2	2
De 85 a 89 anos	1	2
De 90 a 94 anos	1	-
De 95 a 99 anos	-	-
De 100 anos ou mais	2	-
Idade ignorada	-	-
Total	15	10

Fonte: IBGE - Instituto Brasileiro de Geografia e Estatística.

Elaboração: Secretaria do Planejamento e Orçamento/Diretoria de Pesquisa e Informações Econômicas

7.5 Óbitos por Causa Morte - 2013 e 2014

Causa da Morte	2013	2014 ¹
Algumas doenças infecciosas e parasitárias	1	-
Neoplasias [tumores]	1	3
Doenças endócrinas, nutricionais e metabólicas	1	1
Doenças do aparelho circulatório	3	5
Doenças do aparelho respiratório	-	-
Doenças do aparelho digestivo	-	-
Algumas afecções originadas no período perinatal	-	1
Sintomas, sinais e achados anormais de exames clínicos e de laboratório não classificados em outra parte.	1	-
Causas externas de morbidade e de mortalidade	1	2
Outras ²	3	2
Total	11	14

Fonte: MS/SVS/DASIS - Sistema de Informações sobre Mortalidade - SIM

Elaboração: Secretaria do Planejamento e Orçamento/Diretoria de Pesquisa e Informações Econômicas

Nota: A tabela original apresenta 23 óbitos em municípios ignorados em 2013 e 37 óbitos em municípios ignorados em 2014;

(1) Dados Preliminares do ano de 2014

(2) Inclui: Doenças do Sangue, Transtornos Mentais e Comportamentais, Doenças do Sistema Nervoso, Doença do Olho, Doença do ouvido, Doença da pele e do tecido subcutâneo, Doença do sistema osteomuscular, Doença do aparelho geniturinário, Gravidez, parto e puerpério, Malformação Congênita e deformidades e anomalias cromossômicas.

7.6 Acidentes com Animais Peçonhentos - 2013 e 2014

Espécie	2013	2014
Serpente	4	1
Aranha	-	-
Escorpião	-	-
Lagarta	-	-
Abelha	-	-
Outros	2	-
Total	6	1

Fonte: Secretaria da Saúde do Estado do Tocantins - Em 30.04.2015

Elaboração: Secretaria do Planejamento e Orçamento/Diretoria de Pesquisa e Informações Econômicas

7.7 Taxa de Mortalidade Infantil - 2008 - 2014

Ano	Taxa de Mortalidade
2008	29,41
2009	20,41
2010	-
2011	-
2012	40,00
2013	-
2014*	52,63

Fonte: Secretaria da Saúde do Estado do Tocantins /DATASUS/Sistema de Informações sobre a Mortalidade - SIM

Elaboração: Secretaria do Planejamento e Orçamento/Diretoria de Pesquisa e Informações Econômicas

* Dados Preliminares para o ano de 2014

7.8 Leishmaniose Visceral e Leishmaniose Tegumentar, Freqüência por Ano da Notificação - 2011 - 2014

Ano	Leishmaniose Visceral	Leishmaniose Tegumentar
2011	-	2
2012	-	5
2013	2	3
2014*	-	3

Fonte: Secretaria da Saúde do Estado do Tocantins /Sinan NET em 30.04.2015.

Elaboração: Secretaria do Planejamento e Orçamento/Diretoria de Pesquisa e Informações Econômicas

* Dados ainda podem sofrer alterações para o ano de 2014

7.9 Número de casos confirmados de Dengue - 2011 - 2014

Ano	Dengue
2011	17
2012	10
2013	26
2014*	5

Fonte: Secretaria da Saúde do Estado do Tocantins /Sinan NET em 30.04.2015.

Elaboração: Secretaria do Planejamento e Orçamento/Diretoria de Pesquisa e Informações Econômicas

* Dados ainda podem sofrer alterações para o ano de 2014

7.10 Número de Casos Confirmados de Meningite - 2013 e 2014

Ano	Meningite
2013	-
2014*	-

Fonte: Secretaria da Saúde do Estado do Tocantins /Sinan NET em 30.04.2015.

Elaboração: Secretaria do Planejamento e Orçamento/Diretoria de Pesquisa e Informações Econômicas

* Dados ainda podem sofrer alterações para o ano de 2014

7.11 Coeficiente de Detecção Anual Geral de Casos Novos de Hanseníase e Detecção em menor 15 anos, por 100.000 habitantes - 2013

Hanseníase	Detecção Geral	Detecção em menor de 15 anos
2013	60,4	-

Fonte: Secretaria da Saúde do Estado do Tocantins /Sinan NET em 30.04.2015.

Elaboração: Secretaria do Planejamento e Orçamento/Diretoria de Pesquisa e Informações Econômicas

8 | SANEAMENTO BÁSICO

8.1 Domicílios Particulares Permanentes, por Forma de Abastecimento de Água - 1991, 2000 e 2010

Forma de abastecimento de água	1991	2000	2010
Rede geral de distribuição	-	326	533
Poço ou nascente na propriedade	-	246	221
Outra	-	44	96
Total¹	-	616	850

Fonte: IBGE - Instituto Brasileiro de Geografia e Estatística/Censo Demográfico 1991, 2000 e 2010.

Elaboração: Secretaria do Planejamento e Orçamento/Diretoria de Pesquisa e Informações Econômicas

(1) Inclusive os domicílios sem declaração do tipo do domicílio.

8.2 Domicílios Particulares Permanentes, por Existência e Número de Banheiros de Uso Exclusivo do Domicílio - 1991, 2000 e 2010

Existência de banheiro de uso exclusivo do domicílio	1991	2000	2010
Tinham	-	141	583
1	-	135	503
2	-	5	65
3	-	1	3
4 ou mais	-	-	12
Não tinham	-	475	267
Total¹	-	616	850

Fonte: IBGE - Instituto Brasileiro de Geografia e Estatística/Censo Demográfico 1991, 2000 e 2010.

Elaboração: Secretaria do Planejamento e Orçamento/Diretoria de Pesquisa e Informações Econômicas

(1) Inclusive os domicílios sem declaração do tipo do domicílio.

8.3 Domicílios Particulares Permanentes, por Existência de Banheiro ou Sanitário e Tipo de Esgotamento Sanitário - 1991, 2000 e 2010

Tipo de esgotamento sanitário	1991	2000	2010
Tinham	-	281	608
Rede geral de esgoto ou pluvial	-	-	-
Fossa séptica	-	2	136
Outro	-	279	472
Não tinham	-	335	242
Total¹	-	616	850

Fonte: IBGE - Instituto Brasileiro de Geografia e Estatística/Censo Demográfico 1991, 2000 e 2010.

Elaboração: Secretaria do Planejamento e Orçamento/Diretoria de Pesquisa e Informações Econômicas

(1) Inclusive os domicílios sem declaração do tipo do domicílio.

8 | SANEAMENTO BÁSICO

8.4 Domicílios Particulares Permanentes, por Destino do Lixo - 1991, 2000 e 2010¹

Destino do lixo	1991	2000	2010
Coletado	-	45	434
Diretamente por serviço de limpeza	-	42	141
Em caçamba de serviço de limpeza	-	3	293
Queimado na propriedade	-	232	357
Enterrado na Propriedade	-	12	2
Jogado em terreno baldio ou logradouro	-	114	54
Jogado em rio, lago ou mar	-	-	1
Outro	-	213	2

Fonte: IBGE - Instituto Brasileiro de Geografia e Estatística/Censo Demográfico 1991, 2000 e 2010.

Elaboração: Secretaria do Planejamento e Orçamento/Diretoria de Pesquisa e Informações Econômicas

(1) Inclusive os domicílios sem declaração do destino do lixo.

8.5 Número de Domicílios de acordo com o Tipo de Parede da Casa - 2013 e 2014¹

Tipo de Parede	2013	2014
Tijolo/Adobe	574	573
Taipa revestida	120	120
Taipa não revestida	60	60
Parede de Madeira	68	68
Material Aproveitado	2	2
Outros	14	14

Fonte: Ministério da Saúde - Sistema de Informação de Atenção Básica - SIAB

Elaboração: Secretaria do Planejamento e Orçamento/Diretoria de Pesquisa e Informações Econômicas

(1) Referência: dezembro de cada ano

Nota:
Tijolo/Adobe - parede construída com qualquer tipo de tijolo, inclusive adobe, adobão e semelhantes (adobe = bloco semelhante ao tijolo, preparado com argila crua, secada ao sol);
Taipa revestida - parede de taipa com o interior do domicílio completamente revestido por reboco ou emboço (primeira camada de argamassa);
Taipa não revestida - parede de taipa sem revestimento;
Material aproveitado - materiais impróprios, como papelão, plástico, lona, palha, flandre, etc;
Outros - outros materiais de construção, como pedra, concreto, etc.

9 | FINANÇAS PÚBLICAS

9.1 Transferências Constitucionais - 2009 a 2014

Tipo de Transferência	2009	2010	2011	2012	2013	2014
FPM (R\$)	2.758.129,63	2.961.632,69	3.601.970,86	3.713.867,02	3.994.114,80	4.291.614,57
ITR (R\$)	2.091,13	2.126,82	3.854,39	3.207,64	3.225,84	3.404,59
IOF (R\$)	-	-	-	-	-	-
LC87/96(R\$)	1.443,96	1.009,92	1.393,68	1.319,04	360,12	1.407,24
CIDE (R\$)	19.339,98	36.176,01	40.358,15	21.214,83	1.068,77	2.162,73
FEX (R\$)	16.310,79	13.659,88	18.476,49	-	-	5.211,80
FUNDEB (R\$)	967.641,06	1.067.644,65	1.355.923,50	1.464.194,84	1.574.895,08	1.832.896,15
Total	3.764.956,55	4.082.249,97	5.021.977,07	5.203.803,37	5.573.664,61	6.136.697,08

Fonte: Tesouro Nacional

Elaboração: Secretaria do Planejamento e Orçamento/Diretoria de Pesquisa e Informações Econômicas

Nota 1: FPM - Fundo de Participação dos Municípios; ITR - Imposto Territorial Rural; LC - Lei Complementar; FUNDEB - Fundo de Manutenção e Desenvolvimento da Educação Básica e de Valorização dos Profissionais da Educação

Nota 2: A partir de 1998, dos valores do FPM, FPE, IPI-Exportação e ICMS LC 87/96, já está descontada a parcela de 15 % (quinze por cento) destinada ao FUNDEF. A partir 2007, dos valores do FPM, FPE, IPI-Exportação e ICMS LC 87/96 e do ITR, já estão descontados da parcela destinada ao FUNDEB.

9.2 Repasse da Arrecadação de ICMS¹ - 2009 a 2014

Ano	VA e IBGE	Ecológico ²	Total
2009	-	-	1.097.374,93
2010	-	-	915.587,07
2011	276.808,27	1.149.960,13	1.426.768,40
2012	317.361,67	1.276.177,29	1.593.538,96
2013	361.028,03	129.888,42	490.916,45
2014	412.536,86	1.690.267,10	2.102.803,96

Fonte: Secretaria da Fazenda do Estado do Tocantins.

Elaboração: Secretaria do Planejamento e Orçamento/Diretoria de Pesquisa e Informações Econômicas

(1) Valores rateados conforme Art. 2º e 3º da Lei Complementar 63, de 11 de janeiro de 1990.

(2) Não havia separação dos valores até o ano de 2011.

9.3 Repasse da Arrecadação de IPVA - 2009 a 2014

Ano	IPVA
2009	10.049,42
2010	12.072,54
2011	12.942,73
2012	19.581,99
2013	18.985,92
2014	26.616,61

Fonte: Secretaria da Fazenda do Estado do Tocantins.

Elaboração: Secretaria do Planejamento e Orçamento/Diretoria de Pesquisa e Informações Econômicas

9.4 Arrecadação de Impostos Estaduais - 2009 a 2014

Impostos	2009	2010	2011	2012	2013	2014
I. T. C. D.	-	-	-	2.903,2	-	-
I. P. V. A.	17.376,8	22.464,2	24.203,7	39.197,7	43.806,9	48.498,26
Taxas	3.030,4	6.248,7	8.059,5	20.140,9	24.693,3	21.669,45
Total	20.407,2	28.712,9	32.263,2	62.241,8	68.500,2	70.167,7

Fonte: Secretaria da Fazenda do Estado do Tocantins.

Elaboração: Secretaria do Planejamento e Orçamento/Diretoria de Pesquisa e Informações Econômicas

Nota: I. T. C. D. - Imposto sobre Transmissão Causa Mortes e Doação de quaisquer Bens ou Direitos; I. P. V. A. - Imposto sobre Veículos Automotores

10 | SERVIÇOS E EQUIPAMENTO URBANOS

10.1 Dados de Telefonia Fixa - 2015¹

Tipo	2015
Telefones - Acessos Individuais	94
Telefones - Acessos Públicos (TUP) ²	15

Fonte: ANATEL - Agência Nacional de Telecomunicações

Elaboração: Secretaria do Planejamento e Orçamento/Diretoria de Pesquisa e Informações Econômicas

(1) Posição em Março/2015.

(2) TPU - Telefone de Uso Público

10.2 Distribuição das Agências Bancárias e Postos de Instituições sob a Supervisão do BACEN, em Funcionamento - 2015¹

Tipo	2015
Agências	-
Total de Postos	0
Posto de Atendimento Bancário Eletrônico - PA	-
Posto de Atendimento Bancário - PAB	-
Posto Avançado de Atendimento - PAA	-

Fonte: BACEN - Banco Central do Brasil/Instituições Financeiras

Elaboração: Secretaria do Planejamento e Orçamento/Diretoria de Pesquisa e Informações Econômicas

(1) Posição em Março/2015.

10.3 Quantitativos de Estação Rádio Base (ERB) por Operadora - 2015¹

Operadora(s)	2015
Vivo	1
Brasil Telecom	-
Claro	-
Tim	-
Total	1

Fonte: ANATEL - Agência Nacional de Telecomunicações

Elaboração: Secretaria do Planejamento e Orçamento/Diretoria de Pesquisa e Informações Econômicas

(1) Posição em Março/2015.

Nota: ERB é a estação fixa do Serviço Móvel Especializado usada para radiocomunicação com estações móveis.

11 | PROBLEMAS AMBIENTAIS

11.1 Focos de Queimadas - 2000 a 2014

Ano ¹	Município
2000	13
2001	83
2002	118
2003	180
2004	159
2005	134
2006	112
2007	177
2008	86
2009	106
2010	77
2011	236
2012	127
2013	91
2014	216

Fonte: MTCI - Ministério de Ciência e Tecnologia e Ministério do Meio Ambiente

Elaboração: Secretaria do Planejamento e Orçamento/Diretoria de Pesquisa e Informações Econômicas

(1) Listado(s) somente município(s) com focos no período de janeiro a dezembro de cada ano.

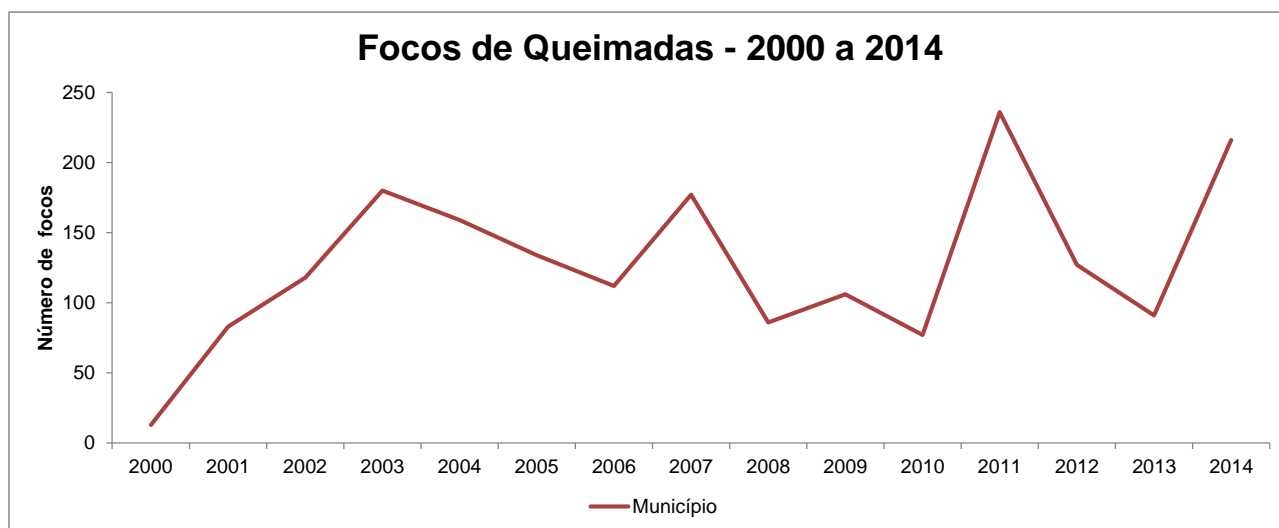

Fonte: Ministério de Ciência e Tecnologia e Ministério do Meio Ambiente

Elaboração: Secretaria do Planejamento e Orçamento/Diretoria de Pesquisa e Informações Econômicas



Secretaria do Planejamento
e Orçamento

seplan.to.gov.br