

PERFIL SOCIOECONÔMICO DOS MUNICÍPIOS

2015

Nazaré



Secretaria do Planejamento
e Orçamento

seplan.to.gov.br





GOVERNO DO ESTADO DO TOCANTINS

MARCELO DE CARVALHO MIRANDA
GOVERNADOR DO ESTADO

DAVID SIFFERT TORRES
SECRETÁRIO DO PLANEJAMENTO E ORÇAMENTO

REGINA SÔNIA BOTELHO MARTINS
SUBSECRETÁRIA DO PLANEJAMENTO E ORÇAMENTO

GOVERNO DO ESTADO DO TOCANTINS

**PERFIL SOCIOECONÔMICO
DOS MUNICÍPIOS**

SECRETARIA DO PLANEJAMENTO E ORÇAMENTO

Diretoria de Pesquisa e Informações Econômicas
Palmas – TO (2015)

SEPLAN-TO
Outubro / 2015

Diagramação

Adriana de Oliveira Soares

Darllanne Cristina dos Santos Ferreira Tacho

Geizianne Pereira da Cunha

Mapas

Paulo Augusto Barros de Sousa

Policarpo Fernandes Alencar Lima

Capa

Secretaria da Comunicação Social

PERFIL SOCIOECONÔMICO DOS MUNICÍPIOS

Edição 2015

Elaboração
Diretoria de Pesquisa e Informações Econômicas

Francis Ney Prado Maia
Diretor de Pesquisa e Informações Econômicas

Grazielle Azevedo Evangelista
Gerente de Contas Regionais

Kézia Araújo
Gerente de Estatística Socioeconômica

Equipe Técnica

Adriana de Oliveira Soares
Geizianne Pereira da Cunha
Gleudson Bezerra da Cruz
Leônidas Xavier de Godoy Júnior

APRESENTAÇÃO

Este é mais um trabalho que a Secretaria do Planejamento e Orçamento, em cumprimento de uma de suas responsabilidades institucionais de disseminação da informação, entrega para a população tocantinense.

O Perfil Socioeconômico dos Municípios Tocantinenses reúne um conjunto de informações sobre as diversas dimensões da realidade dos municípios, desde seus aspectos geográficos até indicadores sintéticos de sua população e suas condições de vida.

Ele tem objetivos múltiplos, dentre os quais, subsidiar as Administrações Municipais para nortear os processos de planejamento e de elaboração de programas e projetos destinados a melhorar as condições de vida da população local; E para a sociedade em geral, visa contribuir à formação do conhecimento sobre nossos municípios, suas características, carências e potencialidades.

Na oportunidade, esta Secretaria agradece a todas as entidades públicas e privadas que contribuíram direta ou indiretamente com o fornecimento dos dados, possibilitando a realização desta publicação.

Reconhecendo que apesar dos esforços realizados ainda possam existir lacunas ou imprecisões, a Diretoria de Pesquisa e Informações Econômicas agradece sua contribuição para eventuais correções ou complementações. Contatos podem ser feitos através dos telefones (63) 3212-4476/4478.

Cordialmente,

David Siffert Torres

SUMÁRIO

1	INFORMAÇÕES GERAIS	08
1.1	Histórico	08
1.2	Fundação	08
1.3	Fundador	08
1.4	Padroeiro	08
1.5	Instalação do Município	08
1.6	Gentílico	08
1.7	Distritos	08
1.8	Limites Municipais	08
2	ASPECTOS FÍSICOS	09
2.1	Localização Geográfica	09
2.2	Precipitação Média Anual	10
2.3	Regionalização Climática	11
2.4	Solos	12
2.5	Cobertura e Uso da Terra	13
2.6	Potencialidade de Uso da Terra	15
3	ASPECTOS DEMOGRÁFICOS	16
3.1	População Residente, Densidade Demográfica, Taxa de Urbanização e Taxa Anual de Crescimento Anual	16
3.2	População Residente, por situação de domicílio e Sexo	16
3.3	População Residente por Cor ou raça	16
3.4	População Residente por faixa etária e sexo	16
3.5	Razão de Dependência	16
3.6	Índice de Masculinidade	17
3.7	Longevidade, Mortalidade e Fecundidade	17
3.8	Eleitores Inscritos e Aptos	17
3.9	Nascidos Vivos e Óbitos ocorridos, por lugar de registro	17
3.10	Nascidos Vivos pelo lugar de residência da mãe, por sexo	18
3.11	Número de Casamentos Ocorridos, por local de registro	18
3.12	Número de Divórcios Concedidos, por lugar da ação do processo	18
4	INDICADORES SOCIAIS	19
4.1	IDHM - Índice de Desenvolvimento Humano Municipal	19
4.2	Famílias com rendimento mensal familiar até ¼ do Salário Mínimo (Pobreza extrema), até meio Salário (Pobreza Absoluta) e até 1 Salário Mínimo (Pobreza)	19
4.3	Número de Famílias Atendidos pelo programa Bolsa Família	19
4.4	Domicílios Particulares Permanentes, por classes de rendimento Nominal mensal domiciliar per capita	20
4.5	Porcentagem da Renda Adequada por Estratos da População	20
5	ASPECTOS ECONÔMICOS	21
5.1	PIB E PIB per capita a preços correntes e Colocação do PIB no Estado	21
5.2	Valor Adicionado Bruto a preços Correntes por setor de Atividade	21

5.3 Evolução dos Saldos do Emprego Formal por setor de Atividade Econômica, com ajuste.....	21
5.4 Ocupação da população de 18 anos ou mais	22
5.5 Nível Educacional dos Ocupados.....	22
5.6 Rendimento Médio	22
5.7 Estrutura Fundiária.....	22
5.8 Condição Legal das Terras	22
5.9 Utilização das Terras nos Estabelecimentos, por tipo de Utilização	23
5.10 Produção Agrícola - Área Colhida.....	23
5.11 Produção Agrícola - Produção	24
5.12 Produção Agrícola - Rendimento Médio.....	24
5.13 Efetivo de Rebanhos.....	24
5.14 Principais Produtos de origem animal	25
5.15 Produtos da Aquicultura, por tipo de produto	25
5.16 Financiamentos Concedidos a Produtores e Cooperativas (Agrícola)	25
5.17 Financiamentos Concedidos a Produtores e Cooperativas (Pecuária)	25
5.18 PRONAF	25
5.19 Consumidores de Energia Elétrica por Classe	26
5.20 Consumo de Energia Elétrica por Classe.....	26
5.21 Frota de Veículos	26
6 EDUCAÇÃO.....	27
6.1 Número de Docentes por tipo de Ensino, Localização e dependência Administrativa.....	27
6.2 Número de Matrículas por Tipo de Ensino, Localização e dependência Administrativa.....	27
6.3 Número de Estabelecimentos por Tipo de Ensino, Localização e Dependência Administrativa.....	27
6.4 Índice de Desenvolvimento da Educação Básica.....	27
6.5 Taxa de Alfabetização das pessoas de 10 anos ou mais de idade.....	28
6.6 Taxa de Abandono por ensino Localização e Dependência Administrativa	28
6.7 Taxa de Aprovação por ensino Localização e Dependência Administrativa	28
6.8 Taxa de Reprovação por ensino Localização e Dependência Administrativa	28
6.9 Taxa de Distorção Idade/Série por Nível Ensino, Localização e Dependência Administrativa.....	28
6.10 Números de Instituições que Ministram o Ensino Superior, Cursos em Atividade e Modalidade, Segundo Municípios do Tocantins	28
6.11 Situação do Ensino Superior por Categoria Administrativa.....	29
7 SAÚDE.....	30
7.1 Números de Estabelecimentos de Saúde	30
7.2 Número de Profissionais na Área da Saúde	30
7.3 Número de Leitos Existentes nas Unidades Cadastradas no SUS	30
7.4 Números de Óbitos por faixa Etária	31
7.5 Óbitos por Causa Morte	31
7.6 Acidentes com Animais Peçonhentos	32
7.7 Taxa de Mortalidade Infantil	32
7.8 Leishmaniose Visceral e Leishmaniose Tegumentar, Frequência por Ano da Notificação	32
7.9 Número de casos confirmados de Dengue	32
7.10 Número de Casos Confirmados de Meningite.....	33
7.11 Coeficiente de Detecção Anual Geral de Casos Novos de Hanseníase e Detecção em menor 15 anos	33

8 SANEAMENTO BÁSICO.....	34
8.1 Domicílios Particulares Permanentes, por forma de Abastecimento de Água	34
8.2 Domicílios Particulares Permanentes, por Existência e Número de Banheiros de Uso Exclusivo do Domicílio	34
8.3 Domicílios Particulares Permanentes, por Existência de Banheiro ou Sanitário e tipo de Esgotamento Sanitário	34
8.4 Domicílios Particulares Permanentes, por destino do lixo.....	35
8.5 Número de Domicílios de Acordo com tipo de Parede da Casa	35
9 FINANÇAS PÚBLICAS	36
9.1 Transferências Constitucionais	36
9.2 Repasse da Arrecadação de ICMS.....	36
9.3 Repasse da Arrecadação do IPVA.....	36
9.4 Arrecadação de Impostos Estaduais.....	36
10 SERVIÇOS E EQUIPAMENTOS URBANOS.....	37
10.1 Dados de Telefonia Fixa	37
10.2 Distribuição das Agências Bancárias e Postos de Instituições sob a supervisão do BACEN, em funcionamento	37
10.3 Quantitativos de estação Rádio Base (ERB) por operadora	37
11 PROBLEMAS AMBIENTAIS	38
11.1 Foco de Queimadas	38

1 | INFORMAÇÕES GERAIS

Histórico

Localizado no norte tocantinense, Nazaré é a antiga povoação denominada Gameleira, denominação dada em virtude de situar-se à margem do ribeirão do mesmo nome. A origem histórica do povoado data de 1938, quando da chegada ao local do mercador Luiz Matias do Nascimento, que, em agosto daquele ano, promoveu uma feira comercial na propriedade de Timóteo Ribeiro da Cruz.

Pelo bom resultado obtido no seu comércio, resolveu fixar residência no local e fundar um povoado. Contando com a colaboração dos moradores e das autoridades de Boa Vista, conseguiu que fosse construída uma estrada, ligando o povoado à sede municipal.

Luiz Matias do Nascimento, natural do Piauí, conseguiu atrair diversas famílias daquele Estado e do Maranhão, graças à fertilidade da terra da região.

Com o crescente desenvolvimento do povoado, a Câmara Municipal de Tocantinópolis, pela Lei nº 86, de 1º de outubro de 1953, concedeu-lhe a autonomia distrital, alterando o topônimo para Nazaré, em homenagem à padroeira da localidade - Nossa Senhora de Nazaré.

Por força da Lei do Estado de Goiás nº 2.133, de 14 de novembro de 1958, o distrito de Nazaré foi elevado à categoria de Município e instalado em 1º de janeiro do ano seguinte.

Fundação do Município:	01 de outubro de 1938	Instalação do Município:	01 de janeiro de 1959
Fundador:	Luiz Matias do Nascimento	Gentílico:	Nazareno
Distância Rodoviária da Capital:	508 km	Município-mãe:	Tocantinópolis
Padroeiro:	Nossa Senhora de Nazaré (08 de setembro)	Distrito(s):	-

Limites Intermunicipais

Norte:	Luzinópolis	Sul:	Santa Terezinha do Tocantins
Leste:	Tocantinópolis	Oeste:	Angico

2 | ASPECTOS FÍSICOS

2.1 Área Territorial Total, Altitude e Coordenadas Geográficas

Área (km ²)	Altitude Média da Sede Municipal (m)	Bioma	Coordenadas Geográficas da Sede Municipal	
			Latitude S	Longitude O
395,907	209	Cerrado	-06°22'19"	47°39'50"

LOCALIZAÇÃO GEOGRÁFICA DE NAZARÉ

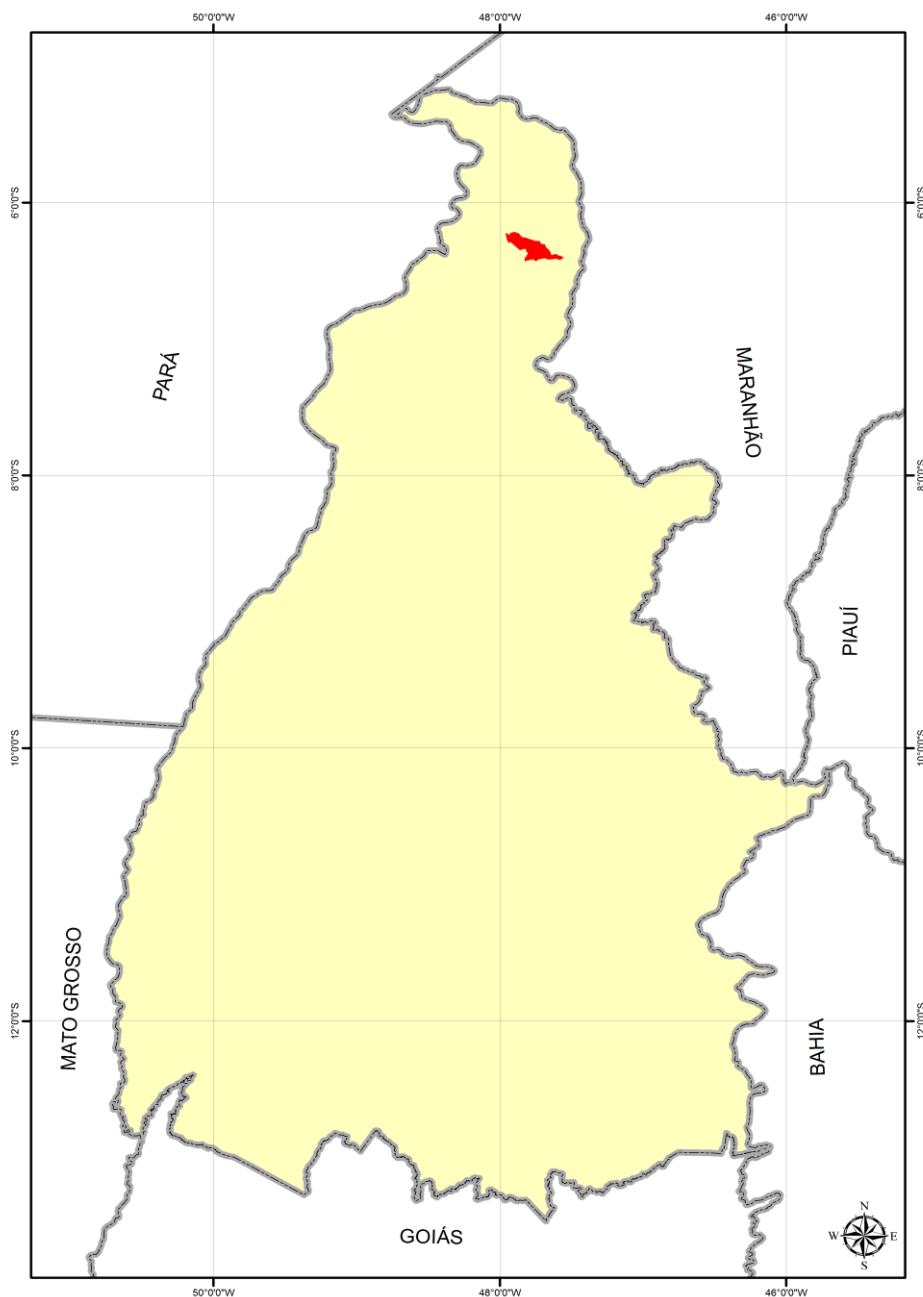

SISTEMA DE REFERÊNCIA: SAD-69 | PROJEÇÃO POLICÔNICA

Meridiano Referência: 54° W. Gr. | Paralelo de Referência: 0°.

Fonte: Diretoria de Pesquisa e Informações Estatísticas. Base de Dados Geográficos do Tocantins - atualização 2012. Palmas, SEPLAN/DPIE, janeiro/2012. CD-ROM. (Atualização de arquivos em escala 1:1.000.000 da Base de Dados Geográficos do Tocantins). Organizado por Rodrigo Sabino Teixeira Borges e Paulo Augusto Barros de Sousa.

2 | ASPECTOS FÍSICOS

PRECIPITAÇÃO MÉDIA ANUAL

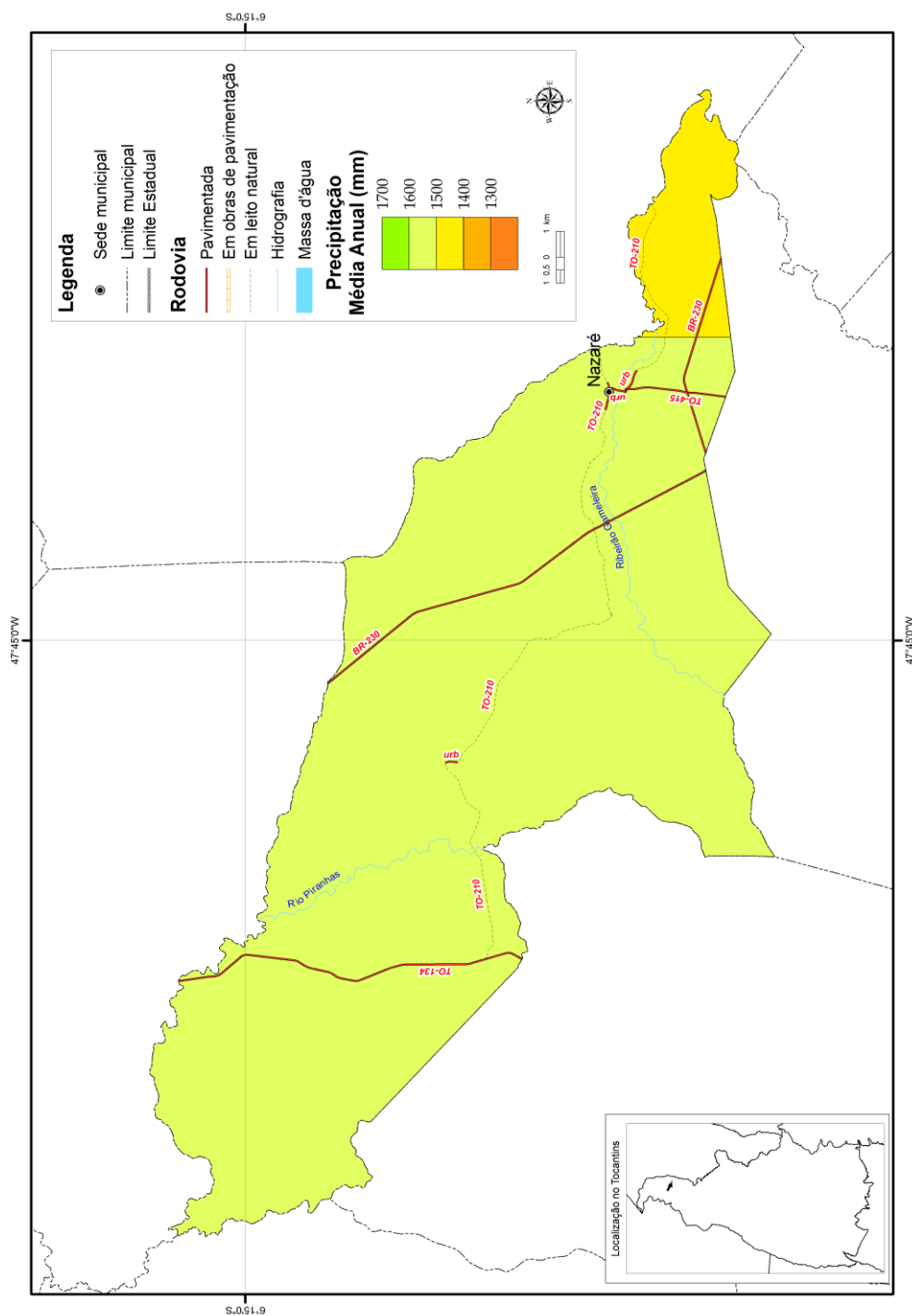

SISTEMA DE REFERÊNCIA: SAD-69 | PROJEÇÃO POLICÔNICA

Meridiano Referência: 54° W. Gr. | Paralelo de Referência: 0°.

Fonte: Diretoria de Pesquisa e Informações Estatísticas. Base de Dados Geográficos do Tocantins - atualização 2012. Palmas, SEPLAN/DPIE, janeiro/2012. CD-ROM. (Atualização de arquivos em escala 1:1.000.000 da Base de Dados Geográficos do Tocantins). Organizado por Rodrigo Sabino Teixeira Borges e Paulo Augusto Barros de Sousa.

2 | ASPECTOS FÍSICOS

REGIONALIZAÇÃO CLIMÁTICA

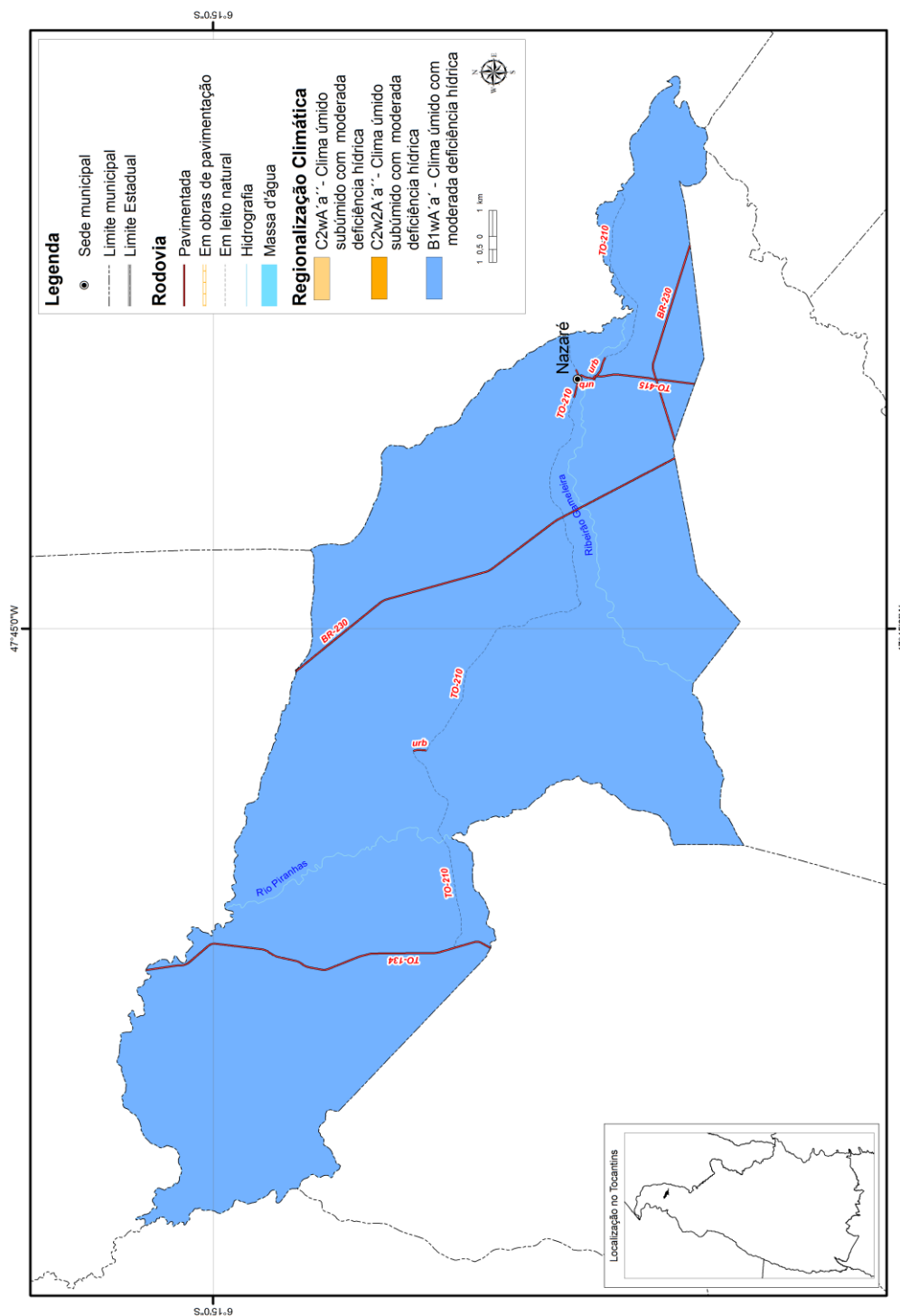

SISTEMA DE REFERÊNCIA: SAD-69 | PROJEÇÃO POLICÔNICA

Meridiano Referência: 54° W. Gr. | Paralelo de Referência: 0°.

Fonte: Diretoria de Pesquisa e Informações Estatísticas. Base de Dados Geográficos do Tocantins - atualização 2012. Palmas, SEPLAN/DPIE, janeiro/2012. CD-ROM. (Atualização de arquivos em escala 1:1.000.000 da Base de Dados Geográficos do Tocantins). Organizado por Rodrigo Sabino Teixeira Borges e Paulo Augusto Barros de Sousa.

2 | ASPECTOS FÍSICOS

SOLOS

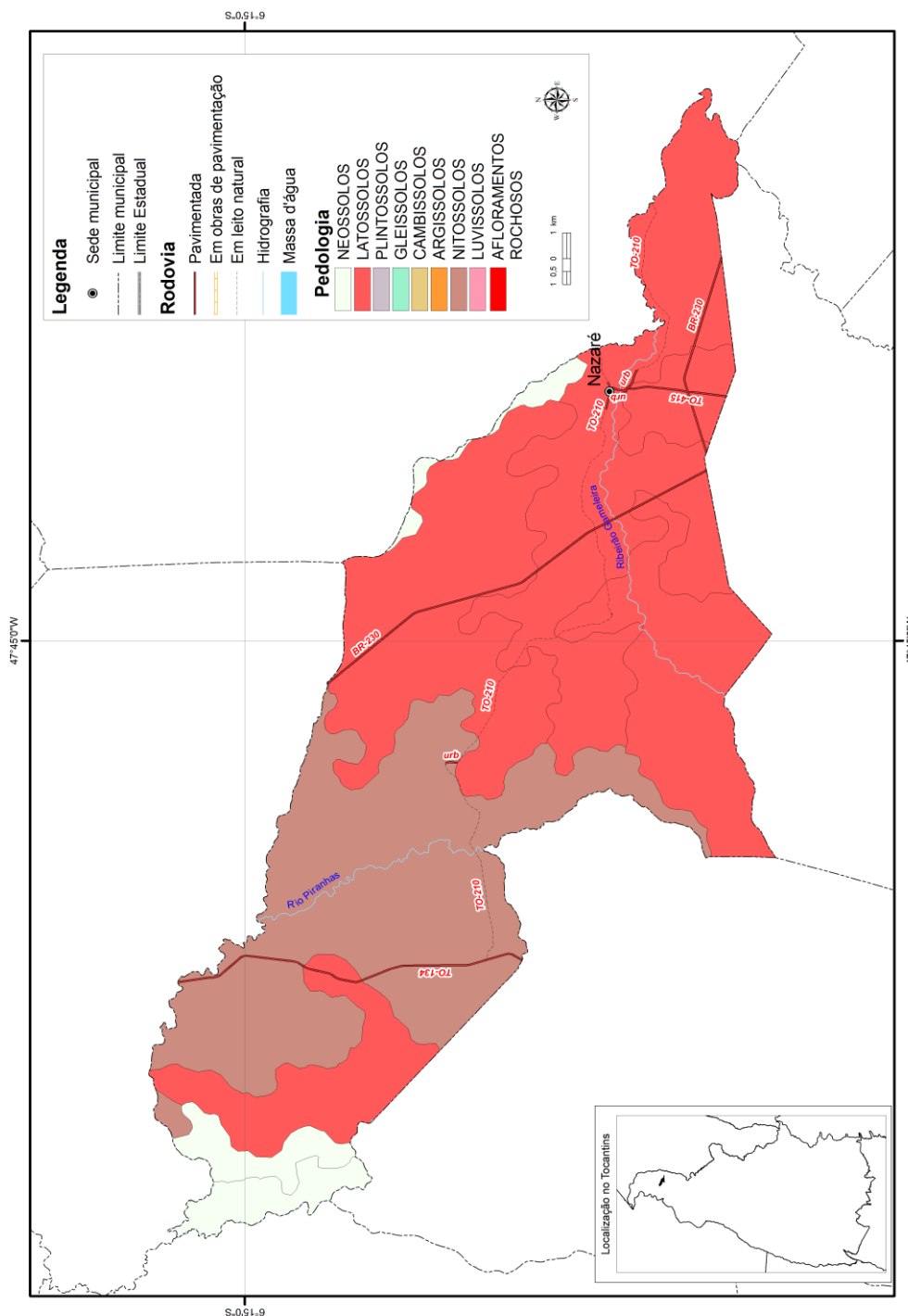

SISTEMA DE REFERÊNCIA: SAD-69 | PROJEÇÃO POLICÔNICA

Meridiano Referência: 54° W. Gr. | Paralelo de Referência: 0°.

Fonte: Diretoria de Pesquisa e Informações Estatísticas. Base de Dados Geográficos do Tocantins - atualização 2012. Palmas, SEPLAN/DPIE, janeiro/2012. CD-ROM. (Atualização de arquivos em escala 1:1.000.000 da Base de Dados Geográficos do Tocantins). Organizado por Rodrigo Sabino Teixeira Borges e Paulo Augusto Barros de Sousa.

2 | ASPECTOS FÍSICOS

COBERTURA E USO DA TERRA - 2007

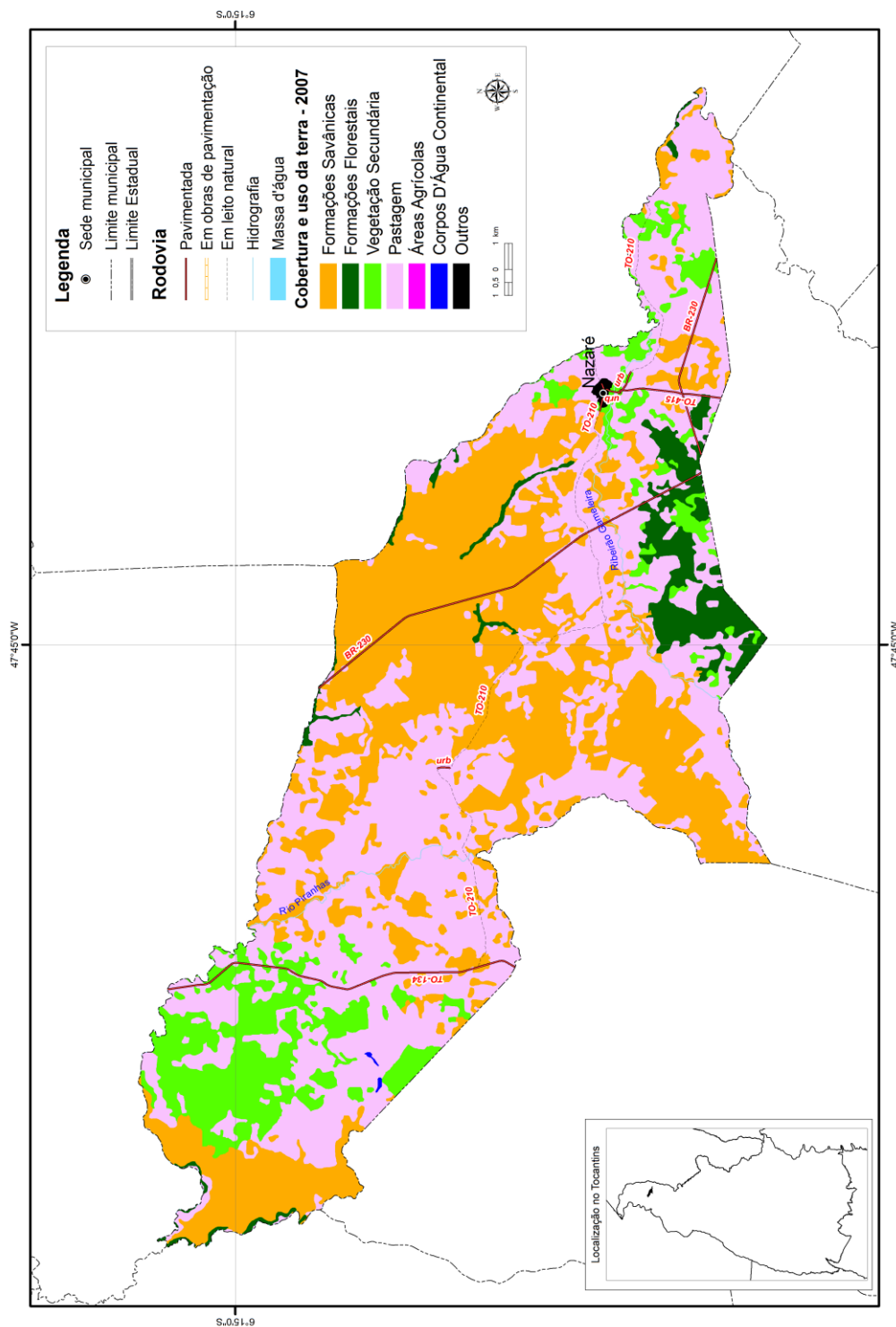

SISTEMA DE REFERÊNCIA: SAD-69 | PROJEÇÃO POLICÔNICA

Meridiano Referência: 54° W. Gr. | Paralelo de Referência: 0°.

Fonte: Diretoria de Pesquisa e Informações Estatísticas. Base de Dados Geográficos do Tocantins - atualização 2012. Palmas, SEPLAN/DPIE, janeiro/2012. CD-ROM. (Atualização de arquivos em escala 1:1.000.000 da Base de Dados Geográficos do Tocantins). Organizado por Rodrigo Sabino Teixeira Borges e Paulo Augusto Barros de Sousa.

LEGENDA

POTENCIALIDADE DE USO DA TERRA

I - ÁREAS DE USO INTENSIVO PARA PRODUÇÃO

Região Fitoecológica de Floresta Ombrófila

 Áreas para culturas de ciclo curto e longo e/ou pecuária intensiva

 Áreas para pecuária intensiva e/ou culturas de ciclo curto e longo

Região Fitoecológica de Floresta Estacional

 Áreas para culturas de ciclo curto e longo e/ou pecuária intensiva

Região Fitoecológica de Cerrado

 Áreas para culturas de ciclo curto e longo e/ou pecuária intensiva

 Áreas para pecuária intensiva e/ou culturas de ciclo curto e longo

II - ÁREAS DE USO DE MÉDIA INTENSIDADE PARA PRODUÇÃO

Região Fitoecológica de Cerrado

 Áreas para pecuária semi-intensiva e/ou silvicultura

III - ÁREAS DE USO DE BAIXA INTENSIDADE PARA PRODUÇÃO

Região Fitoecológica de Cerrado

 Áreas para silvicultura e/ou pecuária extensiva

 Áreas para pecuária extensiva

IV - ÁREAS ESPECIAIS DE PRODUÇÃO

Região Fitoecológica de Cerrado

 Áreas para pecuária intensiva e/ou culturas de ciclo curto e longo

V - ÁREAS COM LIMITAÇÃO DE USO OU RESTRIÇÃO LEGAL

 Áreas de conservação ou com alta limitação natural para uso

2 | ASPECTOS FÍSICOS

POTENCIALIDADE DE USO DA TERRA

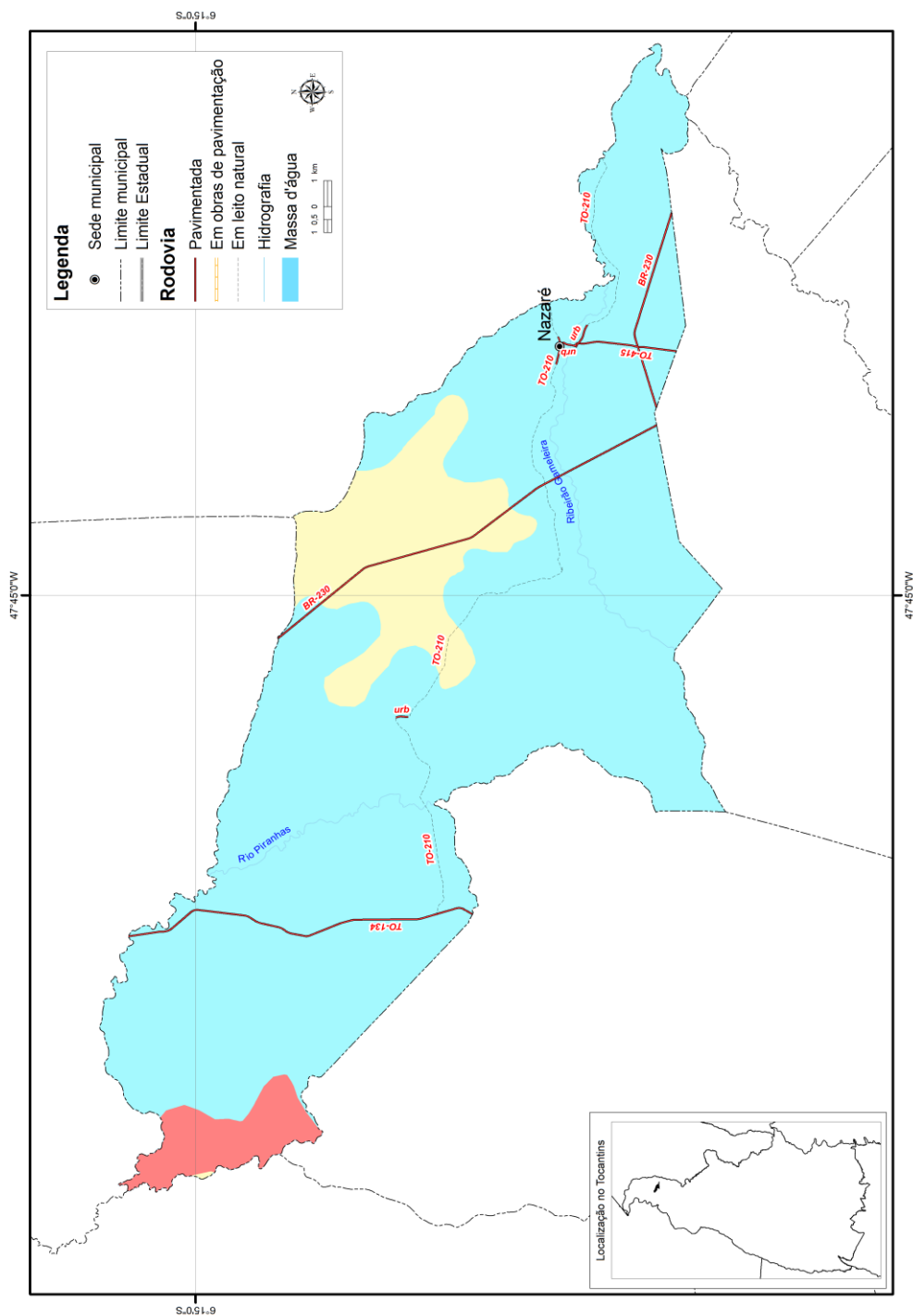

SISTEMA DE REFERÊNCIA: SAD-69 | PROJEÇÃO POLICÔNICA

Meridiano Referência: 54° W. Gr. | Paralelo de Referência: 0°.

Fonte: Diretoria de Pesquisa e Informações Estatísticas. Base de Dados Geográficos do Tocantins - atualização 2012. Palmas, SEPLAN/DPIE, janeiro/2012. CD-ROM. (Atualização de arquivos em escala 1:1.000.000 da Base de Dados Geográficos do Tocantins). Organizado por Rodrigo Sabino Teixeira Borges e Paulo Augusto Barros de Sousa.

3 | ASPECTOS DEMOGRÁFICOS

Tabela 3.1 - População Residente, Densidade Demográfica, Taxa de Urbanização e Taxa de Crescimento Anual - 1991, 2000 e 2010

Informações		2000	2010
População	9.020	5.150	4.386
Densidade Demográfica (hab./Km²)	22,78	13,01	11,08
Taxa de Urbanização (%)	17,92	38,89	45,39
Taxa anual de crescimento 1991/2000 (%)		-5,45	
Taxa anual de crescimento 2000/2010 (%)		-1,59	
Estimativa População - 2014 ¹		4.239	

Fonte: IBGE - Instituto Brasileiro de Geografia e Estatística/Censo Demográfico 1991, 2000 e 2010

Elaboração: Secretaria do Planejamento e Orçamento/Diretoria de Pesquisa e Informações Econômicas

(1) Referência em 1º de julho de 2014

Tabela 3.2 - População Residente, por Situação do Domicílio e Sexo - 1991, 2000 e 2010

População por Situação de Domicílio e Sexo	1991	2000	2010
População Total	9.020	5.150	4.386
População Urbana	1.616	2.003	1.991
Homens	790	989	995
Mulheres	826	1.014	996
População Rural	7.404	3.147	2.395
Homens	3.873	1.684	1.267
Mulheres	3.531	1.463	1.128

Fonte: IBGE - Instituto Brasileiro de Geografia e Estatística /Censo Demográfico 1991, 2000 e 2010

Elaboração: Secretaria do Planejamento e Orçamento/Diretoria de Pesquisa e Informações Econômicas

Tabela 3.3 - População Residente por Cor ou Raça - 2010

População Residente	2010
Total	4.386
Branca	785
Preta	354
Amarela	68
Parda	3.179
Indígena	-
Sem Declaração	-

Fonte: IBGE - Instituto Brasileiro de Geografia e Estatística/Censo Demográfico 2010

Elaboração: Secretaria do Planejamento e Orçamento/Diretoria de Pesquisa e Informações Econômicas

Tabela 3.4 - População Residente por Faixa Etária e Sexo - 1991,2000 e 2010

Grupos de Idade	1991		2000		2010	
	Homens	Mulheres	Homens	Mulheres	Homens	Mulheres
TOTAL	4.663	4.357	2.674	2.477	2.262	2.124
Menos de 1 ano	123	129	60	43	43	34
De 1 a 4 anos	547	559	221	227	147	159
De 5 a 9 anos	712	689	259	268	252	195
De 10 a 14 anos	657	662	361	352	233	216
De 15 a 19 anos	476	385	374	318	206	196
De 20 a 24 anos	350	288	261	228	198	164
De 25 a 29 anos	334	286	182	149	166	178
De 30 a 34 anos	238	231	156	131	167	160
De 35 a 39 anos	198	209	128	138	159	126
De 40 a 44 anos	167	190	103	121	122	112
De 45 a 49 anos	182	162	106	114	104	119
De 50 a 59 anos	311	248	178	169	181	186
De 60 a 69 anos	224	177	145	122	140	151
De 70 anos ou mais	144	142	140	97	144	128

Fonte: IBGE - Instituto Brasileiro de Geografia e Estatística/ Censo Demográfico 1991, 2000 e 2010.

Elaboração: Secretaria do Planejamento e Orçamento/Diretoria de Pesquisa e Informações Econômicas

3 | ASPECTOS DEMOGRÁFICOS

Tabela 3.5 - Razão de Dependência - 2000 e 2010

Ano	(%)
2000	71,61
2010	62,32

Fonte: IBGE - Instituto Brasileiro de Geografia e Estatística / Censo Demográfico 1991, 2000 e 2010.
Elaboração: Secretaria do Planejamento e Orçamento/Diretoria de Pesquisa e Informações Econômicas
Definição: Relação entre o grupo populacional dependente da população potencialmente ativa (ou idade ativa - PIA)

Tabela 3.6 - Índice de Masculinidade - 2000 e 2010

Ano	(%)
2000	107,91
2010	106,50

Elaboração: Secretaria do Planejamento e Orçamento/Diretoria de Pesquisa e Informações Econômicas
Definição: Número médio de homens para cada grupo de 100 mulheres.
Método de Cálculo: Quociente entre o total de pessoas do sexo masculino e pessoas do sexo feminino (x100).

Tabela 3.7 - Longevidade, Mortalidade e Fecundidade - 1991, 2000 e 2010

Taxas	1991	2000	2010
Esperança de vida ao nascer (em anos)	60,07	64,51	72,52
Mortalidade até 1 ano de idade (por mil nascidos vivos)	63,18	45,44	19,70
Mortalidade até 5 anos de idade (por mil nascidos vivos)	82,58	58,33	21,16
Taxa de fecundidade total (filhos por mulher)	4,11	3,37	2,76

Fonte: PNUD - Programa das Nações Unidas para o Desenvolvimento/Atlas do Desenvolvimento Humano no Brasil 2013.
Elaboração: Secretaria do Planejamento e Orçamento/Diretoria de Pesquisa e Informações Econômicas

Tabela 3.8 - Eleitores Inscritos e Aptos - 2011 a 2015*

Ano ¹	Eleitores
2011	3.890
2012	4.180
2013	4.049
2014	4.077
2015*	4.069

Fonte: TSE - Tribunal Superior Eleitoral
Elaboração: Secretaria do Planejamento e Orçamento/Diretoria de Pesquisa e Informações Econômicas
(1) Posição em dezembro de cada ano
* Dados preliminares de 01 de janeiro de 2015.

Tabela 3.9 - Nascidos Vivos e Óbitos ocorridos, por lugar de registro - 2013

Ano	Nascidos Vivos	Óbitos Ocorridos
2013	58	25

Fonte: IBGE - Instituto Brasileiro de Geografia e Estatística/Estatísticas do Registro Civil 2013.
Elaboração: Secretaria do Planejamento e Orçamento/Diretoria de Pesquisa e Informações Econômicas

Tabela 3.10 - Nascidos Vivos pelo lugar de residência da mãe, por sexo - 2013

Ano	Masculino	Feminino
2013	28	33

Fonte: IBGE - Instituto Brasileiro de Geografia e Estatística/Estatísticas do Registro Civil 2013.
Elaboração: Secretaria do Planejamento e Orçamento/Diretoria de Pesquisa e Informações Econômicas

3 | ASPECTOS DEMOGRÁFICOS

Tabela 3.11 - Número de Casamentos Ocorridos, por local de registro - 2013

Ano	Casamentos
2013	25

Fonte: IBGE - Instituto Brasileiro de Geografia e Estatística/Estatísticas do Registro Civil 2013.

Elaboração: Secretaria do Planejamento e Orçamento/Diretoria de Pesquisa e Informações Econômicas

Tabela 3.12 - Número de Divórcios Concedidos, por lugar da ação do processo - 2013

Ano	Divórcios
2013	-

Fonte: IBGE - Instituto Brasileiro de Geografia e Estatística/Estatísticas do Registro Civil 2013.

Elaboração: Secretaria do Planejamento e Orçamento/Diretoria de Pesquisa e Informações Econômicas

4 | INDICADORES SOCIAIS

4.1 IDH-M (Índice de Desenvolvimento Humano Municipal) - 1991, 2000 e 2010

Índices	1991	2000	2010
IDH-M	0,295	0,482	0,643
IDH-M Longevidade	0,585	0,659	0,792
IDH-M Educação	0,104	0,356	0,576
IDH-M Renda	0,421	0,478	0,584

Fonte: PNUD - Programa das Nações Unidas para o Desenvolvimento/ Atlas do Desenvolvimento Humano no Brasil 2013.

Elaboração: Secretaria do Planejamento e Orçamento/Diretoria de Pesquisa e Informações Econômicas

Ranking

Nazaré ocupa a 3.234ª posição, em 2010, em relação aos 5.565 municípios do Brasil, sendo que 3.233 (58,10%) municípios estão em situação melhor e 2.332 (41,90%) municípios estão em situação igual ou pior. Em relação aos 139 outros municípios de Tocantins, Nazaré ocupa a 63ª posição, sendo que 62 (44,60%) municípios estão em situação melhor e 77 (55,40%) municípios estão em situação pior ou igual.

Fonte: PNUD - Programa das Nações Unidas para o Desenvolvimento/ Atlas do Desenvolvimento Humano no Brasil 2013.

Elaboração: Secretaria do Planejamento e Orçamento/Diretoria de Pesquisa e Informações Econômicas

4.2 Famílias com Rendimento Mensal Familiar até 1/4 do Salário Mínimo (Pobreza Extrema), até Meio Salário Mínimo (Pobreza Absoluta) e até 1 Salário Mínimo (Pobreza) - 1991, 2000 e 2010

Situação das Famílias	1991	2000	2010 ¹
Total de Famílias	-	1.258	1.223
Em condição de pobreza extrema (%) ²	-	34,98	28,29
Em condição de pobreza absoluta (%) ²	-	55,88	57,48
Em condição de pobreza (%) ²	-	83,31	87,16

Fonte: IBGE - Instituto Brasileiro de Geografia e Estatística/Censo Demográfico 2000 e 2010

Elaboração: Secretaria do Planejamento e Orçamento/Diretoria de Pesquisa e Informações Econômicas

Nota: O IPEA define a condição de pobreza extrema quando o rendimento médio mensal per capita for de até um quarto do salário mínimo; pobreza absoluta quando o rendimento médio mensal per capita for de até meio salário mínimo e de pobreza quando o rendimento médio mensal per capita for até um salário mínimo.

(1) Resultados Preliminares do Universo do Censo Demográfico 2010. Inclusive os domicílios sem declaração de rendimento nominal mensal domiciliar per capita e com rendimento mensal domiciliar per capita somente em benefícios.

(2) As porcentagens apresentadas nas tabelas são acumulativas.

4.3 Número de Famílias Atendidas pelo Programa Bolsa Família - 2008 a 2015

Ano	Número de famílias
2008	516
2009	592
2010	665
2011	701
2012	718
2013*	687
2014*	640
2015*	637

Fonte: MDS - Ministério do Desenvolvimento Social e Combate à Fome

Elaboração: Secretaria do Planejamento e Orçamento/Diretoria de Pesquisa e Informações Econômicas

* Dados podem diferir por questões de arredondamento.

4 | INDICADORES SOCIAIS

4.4 Domicílios Particulares Permanentes, por Classes de Rendimento Nominal Mensal Domiciliar Per Capita - 1991, 2000 e 2010

Classe de Rendimentos	1991	2000	2010
Total	1.845	-	1.119
Até 1/4	996	-	241
Mais de 1/4 a 1/2	446	-	338
Mais de 1/2 a 1	211	-	347
Mais de 1 a 2	67	-	108
Mais de 2 a 3	-	-	13
Mais de 3 a 5	12	-	11
Mais de 5	3	-	5
Sem rendimento ¹	110	-	56

Fonte: IBGE - Instituto Brasileiro de Geografia e Estatística/Censo Demográfico 1991, 2000 e 2010.

Elaboração: Secretaria do Planejamento e Orçamento/Diretoria de Pesquisa e Informações Econômicas

(1) Inclusive os domicílios com rendimento mensal domiciliar somente em benefícios

4.5 Porcentagem da Renda Apropriada por Estratos da População - 1991, 2000 e 2010

Estratos da População	1991	2000	2010
20% mais pobres	3,08	0,43	2,33
40% mais pobres	9,40	6,42	10,77
60% mais pobres	20,11	20,38	24,17
80% mais pobres	39,09	43,31	44,71
20% mais ricos	60,91	56,69	55,29

Fonte: PNUD - Programa das Nações Unidas para o Desenvolvimento/ Atlas do Desenvolvimento Humano no Brasil 2013.

Elaboração: Secretaria do Planejamento e Orçamento/Diretoria de Pesquisa e Informações Econômicas

5 | ASPECTOS ECONÔMICOS

5.1 PIB e PIB Per Capita a Preços Correntes e Colocação do PIB no Estado - 2002 e 2012

Ano	PIB (1000 R\$)	PIB - per capita anual (R\$)	Colocação do PIB no Estado
2002	11.147,00	2.050,21	91
2003	13.985,55	2.519,92	95
2004	15.978,62	2.856,39	91
2005	16.894,83	2.925,01	97
2006	19.341,42	3.284,89	95
2007	19.894,45	4.393,65	97
2008	21.493,75	4.620,32	91
2009	24.013,22	5.224,81	99
2010	26.186,40	5.970,45	108
2011	27.007,41	6.240,16	104
2012	30.164,88	7.062,72	102

Fonte: IBGE - Instituto Brasileiro de Geografia e Estatística.

Elaboração: Secretaria do Planejamento e Orçamento/Diretoria de Pesquisa e Informações Econômicas

Nota: Produto Interno Bruto (PIB) é a soma dos valores adicionados pelas diversas atividades econômicas acrescida dos impostos líquidos de subsídios.

5.2 Valor Adicionado Bruto a Preços Correntes por Setor de Atividade - 2002 a 2012

Ano	Agropecuária (1.000 R\$)	Indústria (1.000 R\$)	Serviços (1.000 R\$)
2002	2.561	1.301	6.898
2003	4.111	1.465	7.960
2004	4.498	2.134	8.836
2005	4.261	2.648	9.515
2006	4.423	2.543	10.884
2007	5.256	2.569	11.455
2008	5.870	2.438	11.792
2009	5.672	2.949	14.699
2010	5.644	3.482	16.237
2011	4.059	3.454	18.710
2012	4.138	3.418	21.608

Fonte: IBGE - Instituto Brasileiro de Geografia e Estatística.

Elaboração: Secretaria do Planejamento e Orçamento/Diretoria de Pesquisa e Informações Econômicas

Nota: Valor Adicionado é obtido pela diferença entre o valor de produção e o consumo intermediário.

5.3 Evolução dos Saldos do Emprego Formal por Setor de Atividade Econômica, com Ajustes¹ - 2011 a 2013

Setor	Saldo 2011	Saldo 2012	Saldo 2013
Extração Mineral	-	-	-
Indústria de Transformação	-	-	-
Serviços Industriais de Utilidade Pública	-	-	-
Construção Civil	-	-	-
Comércio	-	1	-7
Serviços	1	-1	3
Administração Pública	-	-	-
Agropecuária	6	-1	1
Total	7	-1	-3

Fonte: MTE - Ministério do Trabalho e Emprego.

Elaboração: Secretaria do Planejamento e Orçamento/Diretoria de Pesquisa e Informações Econômicas

(1) Ajustes recebidos de janeiro a dezembro, relativo aos meses de janeiro a novembro de cada ano.

Nota: Saldo referente as admissões menos desligamentos de trabalhadores com carteira assinada.

5 | ASPECTOS ECONÔMICOS

5.4 Ocupação da População de 18 anos ou mais - 2000 e 2010

Taxas	2000	2010
Taxa de atividade	67,38	51,88
Taxa de desocupação	7,31	9,84
Grau de formalização dos ocupados - 18 anos ou mais	24,11	29,55

Fonte: PNUD - Programa das Nações Unidas para o Desenvolvimento/ Atlas do Desenvolvimento Humano no Brasil 2013.

Elaboração: Secretaria do Planejamento e Orçamento/Diretoria de Pesquisa e Informações Econômicas

5.5 Nível Educacional dos Ocupados - 2000 e 2010

Porcentagem	2000	2010
% dos ocupados com fundamental completo	30,27	54,62
% dos ocupados com médio completo	17,50	37,30
% dos ocupados com ensino superior	0,29	10,81

Fonte: PNUD - Programa das Nações Unidas para o Desenvolvimento/ Atlas do Desenvolvimento Humano no Brasil 2013.

Elaboração: Secretaria do Planejamento e Orçamento/Diretoria de Pesquisa e Informações Econômicas

5.6 Rendimento Médio - 2000 e 2010

Porcentagem	2000	2010
% dos ocupados com rendimento de até 1 s.m.	79,03	53,18
% dos ocupados com rendimento de até 2 s.m.	94,91	89,86

Fonte: PNUD - Programa das Nações Unidas para o Desenvolvimento/ Atlas do Desenvolvimento Humano no Brasil 2013.

Elaboração: Secretaria do Planejamento e Orçamento/Diretoria de Pesquisa e Informações Econômicas

5.7 Estrutura Fundiária - 1996 e 2006

Grupo de área total	Estabelecimentos		Área (ha)	
	1996	2006	1996	2006
Mais de 0 a menos de 5 ha	-	81	-	89
De 5 a menos de 10 ha	-	15	-	127
De 10 a menos de 20 ha	-	50	-	816
De 20 a menos de 50 ha	-	76	-	2.472
De 50 a menos de 100 ha	-	39	-	2.819
De 100 a menos de 200 ha	-	20	-	2.727
De 200 a menos de 500 ha	-	18	-	5.053
De 500 a menos de 1.000 ha	-	3	-	1.838
De 1.000 a menos de 2.500 ha	-	1	-	1.750
De 2.500 ha e mais	-	-	-	-
Produtor sem área	-	-	-	-
Total	-	303	-	17.691

Fonte: IBGE - Instituto Brasileiro de Geografia e Estatística/Censo Agropecuário 1996 e 2006

Elaboração: Secretaria do Planejamento e Orçamento/Diretoria de Pesquisa e Informações Econômicas

5.8 Condição Legal das Terras - 1996 e 2006

Condição legal das terras	Estabelecimentos		Área (ha)	
	1996	2006	1996	2006
Próprias	489	302	50.081	16.895
Sem titulação definitiva	-	1	-	x
Arrendadas	10	-	53	-
Parceria	1	-	17	-
Ocupadas	-	1	-	x

Fonte: IBGE - Instituto Brasileiro de Geografia e Estatística/Censo Agropecuário 1996 e 2006

Elaboração: Secretaria do Planejamento e Orçamento/Diretoria de Pesquisa e Informações Econômicas

x - dados não disponíveis

5 | ASPECTOS ECONÔMICOS

5.9 Utilização das Terras nos Estabelecimentos, por Tipo de Utilização - 2006

Utilização das terras	Estabelecimentos	Área (ha)
Lavouras		
Permanentes	125	218
Temporárias	114	123
Área plantada com forrageiras para corte.	8	24
Área para cultivo de flores (inclusive hidroponia e plasticultura), viveiros de mudas, estufas de plantas e casas de vegetação.	-	-
Pastagens		
Naturais	13	461
Pastagens plantadas degradadas.	34	481
Pastagens plantadas em boas condições.	232	8.658
Matas e/ou florestas		
Matas e/ou florestas naturais destinadas à preservação permanente ou reserva legal.	124	3.375
Matas e/ou florestas naturais (exclusive área de preservação permanente e as áreas em sistemas agroflorestais).	48	1.722
Florestas plantadas com essências florestais.	3	140
Sistemas agroflorestais		
Área cultivada com espécies florestais também usada para lavouras e pastejo de animais.	48	1.414
Área não ocupada com lavouras, pastagens, matas e/ou florestas		
Tanques, lagos, açudes e/ou área de águas públicas para exploração da aquicultura.	33	42
Construções, benfeitorias ou caminhos.	99	163
Terras degradadas (erodidas, desertificadas, salinizadas, etc).	2	x
Terras inaproveitáveis para agricultura ou pecuária (pântanos, areais, pedreiras, etc).	2	x

Fonte: IBGE - Instituto Brasileiro de Geografia e Estatística/Censo Agropecuário 2006

Elaboração: Secretaria do Planejamento e Orçamento/Diretoria de Pesquisa e Informações Econômicas

x - dados não disponíveis

5.10 Produção Agrícola (Área Colhida) - 2007 a 2013

Cultura	Área Colhida (ha)						
	2007	2008	2009	2010	2011	2012	2013
Abacaxi ¹	2	-	-	-	-	-	-
Arroz	228	228	150	150	150	100	16
Banana	45	45	10	10	10	10	9
Cana-de-açúcar	-	-	-	-	-	-	2
Coco-da-baía ¹	-	-	-	-	-	-	-
Feijão	110	110	43	23	23	25	8
Laranja	-	-	-	-	-	-	2
Mandioca	71	71	55	60	65	60	35
Maracujá	-	-	-	-	-	-	-
Melancia	-	-	-	-	-	-	6
Milho	120	120	80	80	80	85	80
Soja	-	-	-	-	-	-	-

Fonte: IBGE - Instituto Brasileiro de Geografia e Estatística/Produção Agrícola Municipal.

Elaboração: Secretaria do Planejamento e Orçamento/Diretoria de Pesquisa e Informações Econômicas

(1) Frutos por hectares

5 | ASPECTOS ECONÔMICOS

5.11 Produção Agrícola (Produção) - 2007 a 2013

Cultura	Produção (t)						
	2007	2008	2009	2010	2011	2012	2013
Abacaxi ¹	28	-	-	-	-	-	-
Arroz	228	228	340	192	192	130	27
Banana	405	405	70	70	70	70	81
Cana-de-açúcar	-	-	-	-	-	-	120
Coco-da-baía ¹	-	-	-	-	-	-	-
Feijão	66	66	20	10	10	12	4
Laranja	-	-	-	-	-	-	30
Mandioca	1.562	1.562	825	900	975	975	420
Maracujá	-	-	-	-	-	-	-
Melancia	-	-	-	-	-	-	198
Milho	240	240	136	144	144	145	144
Soja	-	-	-	-	-	-	-

Fonte: IBGE - Instituto Brasileiro de Geografia e Estatística/Produção Agrícola Municipal.

Elaboração: Secretaria do Planejamento e Orçamento/Diretoria de Pesquisa e Informações Econômicas

(1) Frutos por hectares

5.12 Produção Agrícola (Rendimento Médio) - 2007 a 2013

Cultura	Rendimento Médio (kg/ha)						
	2007	2008	2009	2010	2011	2012	2013
Abacaxi ¹	14.000	-	-	-	-	-	-
Arroz	1.000	1.000	2.266	1.280	1.280	1.300	1.688
Banana	9.000	9000	7.000	7000	7.000	7.000	9.000
Cana-de-açúcar	-	-	-	-	-	-	60.000
Coco-da-baía ¹	-	-	-	-	-	-	-
Feijão	600	600	465	434	434	480	500
Laranja	-	-	-	-	-	-	15.000
Mandioca	22.000	22.000	15.000	15.000	15.000	16.250	12.000
Maracujá	-	-	-	-	-	-	-
Melancia	-	-	-	-	-	-	33.000
Milho	2.000	2.000	1.700	1.800	1.800	1.706	1.800
Soja	-	-	-	-	-	-	-

Fonte: IBGE - Instituto Brasileiro de Geografia e Estatística/Produção Agrícola Municipal.

Elaboração: Secretaria do Planejamento e Orçamento/Diretoria de Pesquisa e Informações Econômicas

(1) Frutos por hectares

5.13 Efetivo dos Rebanhos - 2007 a 2013

Rebanho	2007	2008	2009	2010	2011	2012	2013
Bovinos	18.861	19.462	18.646	225	252	18.634	20.332
Aves ¹	120.449	114.281	120.615	68	127	8.747	335.340
Suínos	638	701	735	2	7	540	725
Ovinos	36	53	58	-	-	323	318
Equinos	375	485	509	-	-	783	847
Muare*	105	215	225	21.536	19.590	284	-
Caprinos	29	26	28	4.380	4.452	96	155
Asininos*	86	43	40	3.583	3.681	53	-
Bubalinos	-	3	2	535	568	8	-

Fonte: IBGE - Instituto Brasileiro de Geografia e Estatística/Pesquisa da Pecuária Municipal.

Elaboração: Secretaria do Planejamento e Orçamento/Diretoria de Pesquisa e Informações Econômicas

(1) galinhas, galos, frangas, frangos e pintos

(*) A partir de 2013 a Pesquisa da Pecuária Municipal deixou de pesquisar os efetivos de asininos, coelhos e muare, em virtude, neste último caso, da reduzida importância econômica de tais rebanhos no conjunto da pecuária.

5 | ASPECTOS ECONÔMICOS

5.14 Principais Produtos de Origem Animal - 2007 a 2013

Produtos	2007	2008	2009	2010	2011	2012	2013
Leite de vaca (litros/mil)	1.579	1.658	1.741	1.741	2.324	815	897
Ovos de galinha (dúzias/mil)	33	35	36	36	21	23	-
Mel de abelha (kg)	3.400	3.570	3.748	3.748	3.740	3.728	3.321

Fonte: IBGE - Instituto Brasileiro de Geografia e Estatística/Pesquisa da Pecuária Municipal.

Elaboração: Secretaria do Planejamento e Orçamento/Diretoria de Pesquisa e Informações Econômicas

5.15 Produção da Aquicultura, por tipo de produto - 2013

Produtos	2013
Pacu e patinga (Quilogramas)	-
Piau, piapara, piauçu, piava (Quilogramas)	-
Pintado, cachara, cachapira e pintachara, surubim (Quilogramas)	-
Tambacu, tambatinga (Quilogramas)	-
Tambaqui (Quilogramas)	-
Alevinos (Milheiros)	-
Outros peixes (Quilogramas) *	-

Fonte: IBGE - Instituto Brasileiro de Geografia e Estatística/Pesquisa da Pecuária Municipal.

Elaboração: Secretaria do Planejamento e Orçamento/Diretoria de Pesquisa e Informações Econômicas

(*) Outros peixes incluem: Curimatã, Curimatã, Jatuarana, Piabanha, Piracanjuba, Lambari, Matrinxã, Tilápia, Traíra, Trairão, Tucunaré e outros peixes

5.16 Financiamentos Concedidos a Produtores e Cooperativas (Agrícola) - 2010 a 2012

Ano	Valor (R\$)
2010	228.631,5
2011	1.264.458,6
2012 ¹	233.496,5

Fonte: BACEN - Banco Central do Brasil.

Elaboração: Secretaria do Planejamento e Orçamento/Diretoria de Pesquisa e Informações Econômicas

(1) Dados Parciais e Preliminares - Janeiro a Dezembro

Nota: Finalidade - custeio, investimento e comercialização

5.17 Financiamentos Concedidos a Produtores e Cooperativas (Pecuária) - 2010 a 2012

Ano	Valor (R\$)
2010	939.231,8
2011	2.214.876,5
2012 ¹	2.253.229,5

Fonte: BACEN - Banco Central do Brasil.

Elaboração: Secretaria do Planejamento e Orçamento/Diretoria de Pesquisa e Informações Econômicas

(1) Dados Parciais e Preliminares - Janeiro a Dezembro

Nota: Finalidade - custeio, investimento e comercialização

5.18 Programa Nacional de Fortalecimento da Agricultura Familiar - PRONAF 2012

Atividade	Ano	Finalidade					
		Custeio		Investimento		Comercialização	
		Contrato	Valor R\$	Contrato	Valor R\$	Contrato	Valor R\$
Agricultura	2012	7	45.196,45	-	-	-	-
Pecuária	2012	-	-	70	845.599,98	-	-
Total		7	45.196,45	70	845.599,98	0	0

Fonte: BACEN - Banco Central do Brasil/Anuário Estatístico do Crédito Rural

Elaboração: Secretaria do Planejamento e Orçamento/Diretoria de Pesquisa e Informações Econômicas

5 | ASPECTOS ECONÔMICOS

5.19 Consumidores de Energia Elétrica por Classe - 2004 a 2014

Ano	Residencial	Industrial	Comercial	Rural	Outros ¹	Total
2004	932	7	69	115	62	1.185
2005	969	7	71	133	61	1.241
2006	987	7	80	151	60	1.285
2007	1.022	7	81	187	64	1.361
2008	1.055	7	83	193	64	1.402
2009	1.089	7	81	254	65	1.496
2010	1.116	6	77	258	71	1.528
2011	1.145	7	78	330	71	1.631
2012	1.191	7	76	353	64	1.691
2013	1.237	8	82	350	64	1.741
2014	1.273	8	81	349	64	1.775

Fonte: Energisa

Elaboração: Secretaria do Planejamento e Orçamento/Diretoria de Pesquisa e Informações Econômicas

(1) Inclui: Poder Público Municipal, Estadual e Federal, Iluminação Pública, Serviço Público e Consumo Próprio

Nota: Dados podem diferir por questões de arredondamento.

5.20 Consumo de Energia Elétrica por Classe (MWh) - 2004 a 2014

Ano	Residencial	Industrial	Comercial	Rural	Outros ¹	Total
2004	696	7	110	181	654	1.648
2005	737	7	118	237	649	1.748
2006	801	8	134	283	572	1.798
2007	810	6	130	290	592	1.828
2008	879	7	157	340	596	1.978
2009	945	9	171	521	9	1.654
2010	1.052	8	226	715	758	2.759
2011	1.095	9	173	837	750	2.864
2012	1.194	9	182	996	720	3.100
2013	1.358	10	222	1.004	697	3.291
2014	1.374	8	232	1.203	669	3.486

Fonte: Energisa

Elaboração: Secretaria do Planejamento e Orçamento/Diretoria de Pesquisa e Informações Econômicas

(1) Inclui: Poder Público Municipal, Estadual e Federal, Iluminação Pública, Serviço Público e Consumo Próprio

Nota: Dados podem diferir por questões de arredondamento.

5.21 Frota de Veículos - 2008 a 2014

Ano	Município
2008	298
2009	360
2010	406
2011	505
2012	630
2013	743
2014	826

Fonte: Denatran - Departamento Nacional de Trânsito.

Elaboração: Secretaria do Planejamento e Orçamento/Diretoria de Pesquisa e Informações Econômicas

Posição em dezembro de cada ano

6 | EDUCAÇÃO

6.1 Número de Docentes por Tipo de Ensino, Localização e Dependência Administrativa - 2014

Tipo de Ensino	Total Geral	Federal			Estadual			Municipal			Particular		
		Total	Urbana	Rural	Total	Urbana	Rural	Total	Urbana	Rural	Total	Urbana	Rural
Creche	5	-	-	-	1	1	-	4	4	-	-	-	-
Pré Escolar	9	-	-	-	1	1	-	8	4	4	-	-	-
Fundamental	60	-	-	-	31	11	20	29	12	17	-	-	-
Médio	24	-	-	-	24	12	12	-	-	-	-	-	-
Profissionalizante	-	-	-	-	-	-	-	-	-	-	-	-	-
EJA Fundamental ¹	-	-	-	-	-	-	-	-	-	-	-	-	-
EJA Médio ¹	8	-	-	-	8	8	-	-	-	-	-	-	-
Especial	14	-	-	-	14	14	-	-	-	-	-	-	-

Fonte: SEDUC - Secretaria da Educação do Estado do Tocantins.

Elaboração: Secretaria do Planejamento e Orçamento/Diretoria de Pesquisa e Informações Econômicas

(1) EJA - Educação de Jovens e Adultos

6.2 Número de Matrículas por Tipo de Ensino, Localização e Dependência Administrativa - 2014

Tipo de Ensino	Total Geral	Federal			Estadual			Municipal			Particular		
		Total	Urbana	Rural	Total	Urbana	Rural	Total	Urbana	Rural	Total	Urbana	Rural
Creche	62	-	-	-	-	-	-	62	62	-	-	-	-
Pré Escolar	130	-	-	-	-	-	-	130	81	49	-	-	-
Fundamental	893	-	-	-	461	246	215	432	279	153	-	-	-
Médio	196	-	-	-	196	128	68	-	-	-	-	-	-
Profissionalizante	-	-	-	-	-	-	-	-	-	-	-	-	-
EJA Fundamental ¹	-	-	-	-	-	-	-	-	-	-	-	-	-
EJA Médio ¹	30	-	-	-	30	30	-	-	-	-	-	-	-
Especial	52	-	-	-	52	52	-	-	-	-	-	-	-

Fonte: SEDUC - Secretaria da Educação do Estado do Tocantins.

Elaboração: Secretaria do Planejamento e Orçamento/Diretoria de Pesquisa e Informações Econômicas

(1) EJA - Educação de Jovens e Adultos

6.3 Número de Estabelecimentos por Tipo de Ensino, Localização e Dependência Administrativa - 2014

Tipo de Ensino	Total Geral	Federal			Estadual			Municipal			Particular		
		Total	Urbana	Rural	Total	Urbana	Rural	Total	Urbana	Rural	Total	Urbana	Rural
Creche	1	-	-	-	-	-	-	1	1	-	-	-	-
Pré Escolar	4	-	-	-	-	-	-	4	1	3	-	-	-
Fundamental	6	-	-	-	3	1	2	3	1	2	-	-	-
Médio	3	-	-	-	3	1	2	-	-	-	-	-	-
Profissionalizante	-	-	-	-	-	-	-	-	-	-	-	-	-
EJA Fundamental ¹	1	-	-	-	1	1	-	-	-	-	-	-	-
EJA Médio ¹	1	-	-	-	1	1	-	-	-	-	-	-	-
Especial	3	-	-	-	3	3	-	-	-	-	-	-	-

Fonte: SEDUC - Secretaria da Educação do Estado do Tocantins.

Elaboração: Secretaria do Planejamento e Orçamento/Diretoria de Pesquisa e Informações Econômicas

(1) EJA - Educação de Jovens e Adultos

6.4 Índice de Desenvolvimento da Educação Básica (IDEB) - 2011 e 2013

Anos	2011			2013		
	Estadual	Municipal	Pública	Estadual	Municipal	Pública
INICIAIS (1º ao 5º ano)	4,9	-	4,5	-	-	-
FINAIS (6º a 9º ano)	4,2	-	4,3	3,7	-	3,7

Fonte: MEC - Ministério da Educação/INEP - Instituto Nacional de Estudos e Pesquisas Educacionais Anísio Teixeira

Elaboração: Secretaria do Planejamento e Orçamento/Diretoria de Pesquisa e Informações Econômicas

6 | EDUCAÇÃO

6.5 Taxa de Alfabetização das Pessoas de 10 Anos ou mais de Idade - 2010

Sexo	Taxa de alfabetização (%)		
	Município	Tocantins	Brasil
Total	81,5	88,1	91,0
Homens	80,7	87,1	90,6
Mulheres	82,3	89,2	91,3

Fonte: IBGE - Instituto Brasileiro de Geografia e Estatística/Censo 2010

Elaboração: Secretaria do Planejamento e Orçamento/Diretoria de Pesquisa e Informações Econômicas

6.6 Taxa de Abandono por Ensino, Localização e Dependência Administrativa - 2013

Tipo de Ensino	Estadual		Municipal		Particular		Federal	
	Urbana	Rural	Urbana	Rural	Urbana	Rural	Urbana	Rural
Fundamental	3,6	1,1	-	0,6	-	-	-	-
Médio	2,1	2,5	-	-	-	-	-	-

Fonte: MEC - Ministério da Educação/INEP - Instituto Nacional de Estudos e Pesquisas Educacionais Anísio Teixeira.

Elaboração: Secretaria do Planejamento e Orçamento/Diretoria de Pesquisa e Informações Econômicas

6.7 Taxa de Aprovação por Ensino, Localização e Dependência Administrativa - 2013

Tipo de Ensino	Estadual		Municipal		Particular		Federal	
	Urbana	Rural	Urbana	Rural	Urbana	Rural	Urbana	Rural
Fundamental	80,4	97,9	-	90,9	-	-	-	-
Médio	84,2	96,3	-	-	-	-	-	-

Fonte: MEC - Ministério da Educação/INEP - Instituto Nacional de Estudos e Pesquisas Educacionais Anísio Teixeira.

Elaboração: Secretaria do Planejamento e Orçamento/Diretoria de Pesquisa e Informações Econômicas

6.8 Taxa de Reprovação por Ensino, Localização e Dependência Administrativa - 2013

Tipo de Ensino	Estadual		Municipal		Particular		Federal	
	Urbana	Rural	Urbana	Rural	Urbana	Rural	Urbana	Rural
Fundamental	16,0	1,0	-	8,5	-	-	-	-
Médio	13,7	1,2	-	-	-	-	-	-

Fonte: MEC - Ministério da Educação/INEP - Instituto Nacional de Estudos e Pesquisas Educacionais Anísio Teixeira.

Elaboração: Secretaria do Planejamento e Orçamento/Diretoria de Pesquisa e Informações Econômicas

6.9 Taxa de Distorção Idade/Série por Nível Ensino, Localização e Dependência Administrativa - 2013

Tipo de Ensino	Estadual		Municipal		Particular		Federal	
	Urbana	Rural	Urbana	Rural	Urbana	Rural	Urbana	Rural
Fundamental	30,6	15,8	-	19,3	-	-	-	-
Médio	42,3	29,9	-	-	-	-	-	-

Fonte: MEC - Ministério da Educação/INEP - Instituto Nacional de Estudos e Pesquisas Educacionais Anísio Teixeira.

Elaboração: Secretaria do Planejamento e Orçamento/Diretoria de Pesquisa e Informações Econômicas

6.10 Número de Instituições que Ministram o Ensino Superior, Cursos em Atividade e Modalidade, Segundo Municípios do Tocantins - 2015¹

Instituições/Cursos	Quantidade
Número de Intituições em atividade	-
Número de Cursos em atividade	-
Modalidade do Curso	
A Distância	-
Presencial	-

Fonte: Ministério da Educação/Sistema e-MEC

Elaboração: Secretaria do Planejamento e Orçamento/Diretoria de Pesquisa e Informações Econômicas

Nota: Número de Instituições leva em conta as que ministram cursos presenciais e a distância.

(1) Posição em 08/05/2015

6 | EDUCAÇÃO

6.11 Situação do Ensino Superior por Categoria Administrativa - 2012

Situação	2012			
	Federal	Estadual	Municipal	Privado
Matrículas	-	-	-	-
Concluintes	-	-	-	-
Vagas Oferecidas	-	-	-	-
Candidatos Inscritos	-	-	-	-
Total de Ingressos	-	-	-	-

Fonte: Ministério da Educação/Sistema e-MEC

Elaboração: Secretaria do Planejamento e Orçamento/Diretoria de Pesquisa e Informações Econômicas

Nota: Engloba cursos de graduação presenciais e a distância

7.1 Número de Estabelecimentos de Saúde - 2014 e 2015*

Tipo de Estabelecimento	2014	2015*
Centro de Saúde/Unidade Básica	3	3
Clínica Especializada/Ambulatório	-	-
Consultório Isolado	-	-
Hospital Geral	1	1
Policlínica	-	-
Posto de Saúde	-	-
Unidade de Apoio-Diagnose e Terapia	-	-
Unidade de Vigilância em Saúde	1	1
Total	5	5

Fonte: CNES - Cadastro Nacional de Estabelecimentos de Saúde, Ref. Dez.

* Dados Preliminares para o ano de 2015

Elaboração: Secretaria do Planejamento e Orçamento/Diretoria de Pesquisa e Informações Econômicas

7.2 Número de Profissionais na Área da Saúde - 2009 e 2010

Profissionais	2009	2010
Médico	4	4
Odontólogo	1	3
Fonoaudiólogo	-	-
Fisioterapeuta	-	-
Assistente Social	-	-
Nutricionista	-	-
Agente Comunitário	14	14
Farmacêutico	-	-
Psicólogo	-	-
Aux. de Enfermagem	2	2
Enfermeiro	3	2
Téc. de Enfermagem	9	12
Téc. Radiologia e Imagenologia	1	1
Téc. Laboratório em Patologia Clínica	-	-
Total	34	38

Fonte: Secretaria Estadual de Saúde do Tocantins.

Elaboração: Secretaria do Planejamento e Orçamento/Diretoria de Pesquisa e Informações Econômicas

7.3 Número de Leitos de Internação Hospitalar - 2014 e 2015*

Tipo de Estabelecimento	2014	2015*
SUS	31	31
Não SUS	-	-
Total	31	31

Fonte: DATASUS - Sistema de Informações sobre a Mortalidade - SIM

Elaboração: Secretaria do Planejamento e Orçamento/Diretoria de Pesquisa e Informações Econômicas

* Dados Preliminares para o ano de 2015

7.4 Número de Óbitos por Faixa Etária - 2012 e 2013

Faixa Etária	2012	2013
Menos de 15 anos	1	-
De 15 a 19 anos	-	1
De 20 a 24 anos	-	-
De 25 a 29 anos	1	-
De 30 a 34 anos	-	2
De 35 a 39 anos	-	1
De 40 a 44 anos	-	1
De 45 a 49 anos	-	1
De 50 a 54 anos	2	-
De 55 a 59 anos	2	2
De 60 a 64 anos	1	1
De 65 a 69 anos	2	3
De 70 a 74 anos	1	7
De 75 a 79 anos	3	5
De 80 a 84 anos	3	3
De 85 a 89 anos	3	-
De 90 a 94 anos	2	1
De 95 a 99 anos	2	1
De 100 anos ou mais	-	1
Idade ignorada	-	-
Total	23	30

Fonte: IBGE - Instituto Brasileiro de Geografia e Estatística.

Elaboração: Secretaria do Planejamento e Orçamento/Diretoria de Pesquisa e Informações Econômicas

7.5 Óbitos por Causa Morte - 2013 e 2014

Causa da Morte	2013	2014 ¹
Algumas doenças infecciosas e parasitárias	1	-
Neoplasias [tumores]	3	2
Doenças endócrinas, nutricionais e metabólicas	-	-
Doenças do aparelho circulatório	12	17
Doenças do aparelho respiratório	4	-
Doenças do aparelho digestivo	-	4
Algumas afecções originadas no período perinatal	1	-
Sintomas, sinais e achados anormais de exames clínicos e de laboratório não classificados em outra parte.	3	1
Causas externas de morbidade e de mortalidade	4	1
Outras ²	1	1
Total	29	26

Fonte: MS/SVS/DASIS - Sistema de Informações sobre Mortalidade - SIM

Elaboração: Secretaria do Planejamento e Orçamento/Diretoria de Pesquisa e Informações Econômicas

Nota: A tabela original apresenta 23 óbitos em municípios ignorados em 2013 e 37 óbitos em municípios ignorados em 2014;

(1) Dados Preliminares do ano de 2014

(2) Inclui: Doenças do Sangue, Transtornos Mentais e Comportamentais, Doenças do Sistema Nervoso, Doença do Olho, Doença do ouvido, Doença da pele e do tecido subcutâneo, Doença do sistema osteomuscular, Doença do aparelho geniturinário, Gravidez, parto e puerpério, Malformação Congênita e deformidades e anomalias cromossômicas.

7.6 Acidentes com Animais Peçonhentos - 2013 e 2014

Espécie	2013	2014
Serpente	3	8
Aranha	1	5
Escorpião	1	3
Lagarta	-	-
Abelha	-	-
Outros	-	-
Total	5	16

Fonte: Secretaria da Saúde do Estado do Tocantins - Em 30.04.2015

Elaboração: Secretaria do Planejamento e Orçamento/Diretoria de Pesquisa e Informações Econômicas

7.7 Taxa de Mortalidade Infantil - 2008 - 2014

Ano	Taxa de Mortalidade
2008	-
2009	-
2010	-
2011	65,79
2012	15,63
2013	34,48
2014*	-

Fonte: Secretaria da Saúde do Estado do Tocantins /DATASUS/Sistema de Informações sobre a Mortalidade - SIM

Elaboração: Secretaria do Planejamento e Orçamento/Diretoria de Pesquisa e Informações Econômicas

* Dados Preliminares para o ano de 2014

7.8 Leishmaniose Visceral e Leishmaniose Tegumentar, Freqüência por Ano da Notificação - 2011 - 2014

Ano	Leishmaniose Visceral	Leishmaniose Tegumentar
2011	-	-
2012	-	1
2013	-	1
2014*	-	-

Fonte: Secretaria da Saúde do Estado do Tocantins /Sinan NET em 30.04.2015.

Elaboração: Secretaria do Planejamento e Orçamento/Diretoria de Pesquisa e Informações Econômicas

* Dados ainda podem sofrer alterações para o ano de 2014

7.9 Número de casos confirmados de Dengue - 2011 - 2014

Ano	Dengue
2011	1
2012	-
2013	-
2014*	-

Fonte: Secretaria da Saúde do Estado do Tocantins /Sinan NET em 30.04.2015.

Elaboração: Secretaria do Planejamento e Orçamento/Diretoria de Pesquisa e Informações Econômicas

* Dados ainda podem sofrer alterações para o ano de 2014

7.10 Número de Casos Confirmados de Meningite - 2013 e 2014

Ano	Meningite
2013	1
2014*	-

Fonte: Secretaria da Saúde do Estado do Tocantins /Sinan NET em 30.04.2015.

Elaboração: Secretaria do Planejamento e Orçamento/Diretoria de Pesquisa e Informações Econômicas

* Dados ainda podem sofrer alterações para o ano de 2014

7.11 Coeficiente de Detecção Anual Geral de Casos Novos de Hanseníase e Detecção em menor 15 anos, por 100.000 habitantes - 2013

Hanseníase	Detecção Geral	Detecção em menor de 15 anos
2013	8,8	-

Fonte: Secretaria da Saúde do Estado do Tocantins /Sinan NET em 30.04.2015.

Elaboração: Secretaria do Planejamento e Orçamento/Diretoria de Pesquisa e Informações Econômicas

8 | SANEAMENTO BÁSICO

8.1 Domicílios Particulares Permanentes, por Forma de Abastecimento de Água - 1991, 2000 e 2010

Forma de abastecimento de água	1991	2000	2010
Rede geral de distribuição	78	928	1.096
Poço ou nascente na propriedade	1.699	54	37
Outra	-	176	90
Total¹	1.777	1.158	1.223

Fonte: IBGE - Instituto Brasileiro de Geografia e Estatística/Censo Demográfico 1991, 2000 e 2010.

Elaboração: Secretaria do Planejamento e Orçamento/Diretoria de Pesquisa e Informações Econômicas

(1) Inclusive os domicílios sem declaração do tipo do domicílio.

8.2 Domicílios Particulares Permanentes, por Existência e Número de Banheiros de Uso Exclusivo do Domicílio - 1991, 2000 e 2010

Existência de banheiro de uso exclusivo do domicílio	1991	2000	2010
Tinham	79	313	966
1	67	280	836
2	12	30	116
3	-	1	12
4 ou mais	-	2	2
Não tinham	1.698	845	257
Total¹	1.777	1.158	1.223

Fonte: IBGE - Instituto Brasileiro de Geografia e Estatística/Censo Demográfico 1991, 2000 e 2010.

Elaboração: Secretaria do Planejamento e Orçamento/Diretoria de Pesquisa e Informações Econômicas

(1) Inclusive os domicílios sem declaração do tipo do domicílio.

8.3 Domicílios Particulares Permanentes, por Existência de Banheiro ou Sanitário e Tipo de Esgotamento Sanitário - 1991, 2000 e 2010

Tipo de esgotamento sanitário	1991	2000	2010
Tinham	-	673	1.184
Rede geral de esgoto ou pluvial	-	-	15
Fossa séptica	-	29	8
Outro	-	644	1.161
Não tinham	-	485	39
Total¹	-	1.158	1.223

Fonte: IBGE - Instituto Brasileiro de Geografia e Estatística/Censo Demográfico 1991, 2000 e 2010.

Elaboração: Secretaria do Planejamento e Orçamento/Diretoria de Pesquisa e Informações Econômicas

(1) Inclusive os domicílios sem declaração do tipo do domicílio.

8 | SANEAMENTO BÁSICO

8.4 Domicílios Particulares Permanentes, por Destino do Lixo - 1991, 2000 e 2010¹

Destino do lixo	1991	2000	2010
Coletado	-	202	493
Diretamente por serviço de limpeza	-	173	493
Em caçamba de serviço de limpeza	-	29	-
Queimado na propriedade	478	614	684
Enterrado na Propriedade	25	10	1
Jogado em terreno baldio ou logradouro	250	116	43
Jogado em rio, lago ou mar	-	1	1
Outro	1.149	215	1

Fonte: IBGE - Instituto Brasileiro de Geografia e Estatística/Censo Demográfico 1991, 2000 e 2010.

Elaboração: Secretaria do Planejamento e Orçamento/Diretoria de Pesquisa e Informações Econômicas

(1) Inclusive os domicílios sem declaração do destino do lixo.

8.5 Número de Domicílios de acordo com o Tipo de Parede da Casa - 2013 e 2014¹

Tipo de Parede	2013	2014
Tijolo/Adobe	892	884
Taipa revestida	144	142
Taipa não revestida	227	221
Parede de Madeira	17	18
Material Aproveitado	4	4
Outros	6	7

Fonte: Ministério da Saúde - Sistema de Informação de Atenção Básica - SIAB

Elaboração: Secretaria do Planejamento e Orçamento/Diretoria de Pesquisa e Informações Econômicas

(1) Referência: dezembro de cada ano

Nota:
 Tijolo/Adobe - parede construída com qualquer tipo de tijolo, inclusive adobe, adobão e semelhantes (adobe = bloco semelhante ao tijolo, preparado com argila crua, secada ao sol);
 Taipa revestida - parede de taipa com o interior do domicílio completamente revestido por reboco ou emboço (primeira camada de argamassa);
 Taipa não revestida - parede de taipa sem revestimento;
 Material aproveitado - materiais impróprios, como papelão, plástico, lona, palha, flandre, etc;
 Outros - outros materiais de construção, como pedra, concreto, etc.

9 | FINANÇAS PÚBLICAS

9.1 Transferências Constitucionais - 2009 a 2014

Tipo de Transferência	2009	2010	2011	2012	2013	2014
FPM (R\$)	2.758.129,63	2.961.632,69	3.601.970,86	3.713.867,02	3.994.114,80	4.291.614,57
ITR (R\$)	5.747,51	8.300,00	6.003,07	5.142,82	3.749,37	5.623,57
IOF (R\$)	-	-	-	-	-	-
LC87/96(R\$)	636,48	472,56	471,72	460,20	428,18	393,96
CIDE (R\$)	21.900,60	40.673,20	45.157,78	23.608,18	1.176,80	2.380,76
FEX (R\$)	7.189,25	6.390,56	6.252,75	-	-	6.197,61
FUNDEB (R\$)	580.860,43	719.302,06	1.149.965,46	1.223.085,27	1.365.372,68	1.568.087,84
Total	3.374.463,90	3.736.771,07	4.809.821,64	4.966.163,49	5.364.841,83	5.874.298,31

Fonte: Tesouro Nacional

Elaboração: Secretaria do Planejamento e Orçamento/Diretoria de Pesquisa e Informações Econômicas

Nota 1: FPM - Fundo de Participação dos Municípios; ITR - Imposto Territorial Rural; LC - Lei Complementar; FUNDEB - Fundo de Manutenção e Desenvolvimento da Educação Básica e de Valorização dos Profissionais da Educação

Nota 2: A partir de 1998, dos valores do FPM, FPE, IPI-Exportação e ICMS LC 87/96, já está descontada a parcela de 15 % (quinze por cento) destinada ao FUNDEF. A partir 2007, dos valores do FPM, FPE, IPI-Exportação e ICMS LC 87/96 e do ITR, já estão descontados da parcela destinada ao FUNDEB.

9.2 Repasse da Arrecadação de ICMS¹ - 2009 a 2014

Ano	VA e IBGE	Ecológico ²	Total
2009	-	-	483.609,75
2010	-	-	428.259,71
2011	329.758,52	153.082,21	482.840,73
2012	388.795,46	167.118,21	555.913,67
2013	444.225,89	139.547,87	583.773,76
2014	482.542,17	105.887,88	588.430,05

Fonte: Secretaria da Fazenda do Estado do Tocantins.

Elaboração: Secretaria do Planejamento e Orçamento/Diretoria de Pesquisa e Informações Econômicas

(1) Valores rateados conforme Art. 2º e 3º da Lei Complementar 63, de 11 de janeiro de 1990.

(2) Não havia separação dos valores até o ano de 2011.

9.3 Repasse da Arrecadação de IPVA - 2009 a 2014

Ano	IPVA
2009	25.727,49
2010	29.784,33
2011	34.469,92
2012	42.039,85
2013	50.831,68
2014	72.836,03

Fonte: Secretaria da Fazenda do Estado do Tocantins.

Elaboração: Secretaria do Planejamento e Orçamento/Diretoria de Pesquisa e Informações Econômicas

9.4 Arrecadação de Impostos Estaduais - 2009 a 2014

Impostos	2009	2010	2011	2012	2013	2014
I. T. C. D.	-	3.571,6	483,1	-	-	-
I. P. V. A.	45.008,0	56.920,2	67.834,4	82.973,8	113.475,0	127.626,92
Taxas	20.033,5	24.085,0	28.836,3	26.938,3	25.293,0	39.449,98
Total	65.041,6	84.576,8	97.153,8	109.912,1	138.768,0	167.076,9

Fonte: Secretaria da Fazenda do Estado do Tocantins.

Elaboração: Secretaria do Planejamento e Orçamento/Diretoria de Pesquisa e Informações Econômicas

Nota: I. T. C. D. - Imposto sobre Transmissão Causa Mortes e Doação de quaisquer Bens ou Direitos; I. P. V. A. - Imposto sobre Veículos Automotores

10 | SERVIÇOS E EQUIPAMENTO URBANOS

10.1 Dados de Telefonia Fixa - 2015¹

Tipo	2015
Telefones - Acessos Individuais	136
Telefones - Acessos Públicos (TUP) ²	31

Fonte: ANATEL - Agência Nacional de Telecomunicações

Elaboração: Secretaria do Planejamento e Orçamento/Diretoria de Pesquisa e Informações Econômicas

(1) Posição em Março/2015.

(2) TPU - Telefone de Uso Público

10.2 Distribuição das Agências Bancárias e Postos de Instituições sob a Supervisão do BACEN, em Funcionamento - 2015¹

Tipo	2015
Agências	-
Total de Postos	2
Posto de Atendimento Bancário Eletrônico - PA	1
Posto de Atendimento Bancário - PAB	-
Posto Avançado de Atendimento - PAA	1

Fonte: BACEN - Banco Central do Brasil/Instituições Financeiras

Elaboração: Secretaria do Planejamento e Orçamento/Diretoria de Pesquisa e Informações Econômicas

(1) Posição em Março/2015.

10.3 Quantitativos de Estação Rádio Base (ERB) por Operadora - 2015¹

Operadora(s)	2015
Vivo	1
Brasil Telecom	-
Claro	-
Tim	-
Total	1

Fonte: ANATEL - Agência Nacional de Telecomunicações

Elaboração: Secretaria do Planejamento e Orçamento/Diretoria de Pesquisa e Informações Econômicas

(1) Posição em Março/2015.

Nota: ERB é a estação fixa do Serviço Móvel Especializado usada para radiocomunicação com estações móveis.

11 | PROBLEMAS AMBIENTAIS

11.1 Focos de Queimadas - 2000 a 2014

Ano ¹	Município
2000	6
2001	42
2002	55
2003	76
2004	136
2005	92
2006	29
2007	99
2008	84
2009	23
2010	22
2011	45
2012	40
2013	32
2014	155

Fonte: MTCI - Ministério de Ciência e Tecnologia e Ministério do Meio Ambiente

Elaboração: Secretaria do Planejamento e Orçamento/Diretoria de Pesquisa e Informações Econômicas

(1) Listado(s) somente município(s) com focos no período de janeiro a dezembro de cada ano.

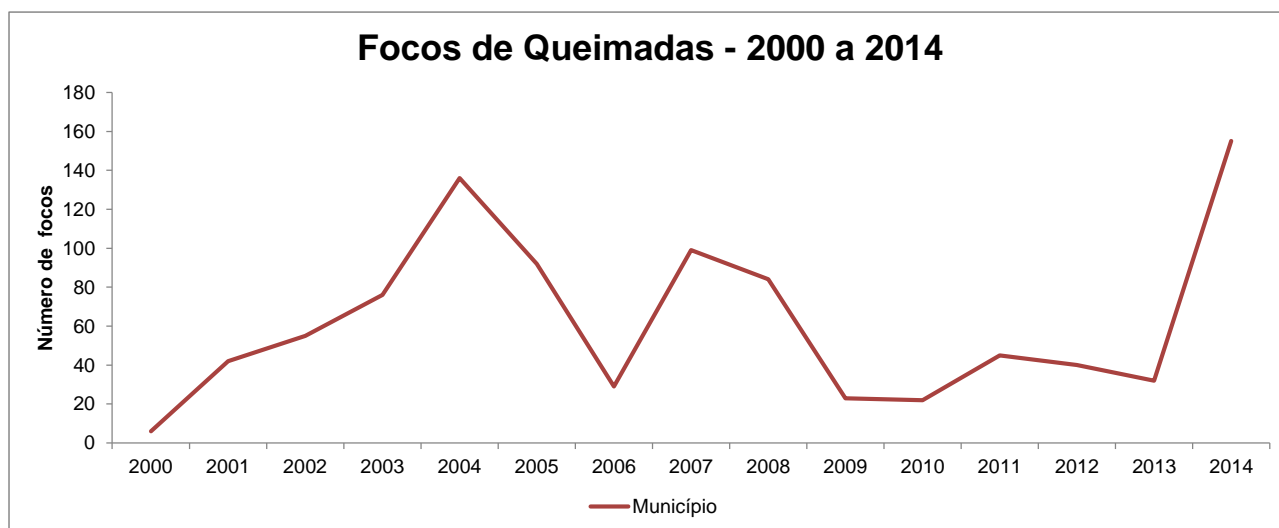

Fonte: Ministério de Ciência e Tecnologia e Ministério do Meio Ambiente

Elaboração: Secretaria do Planejamento e Orçamento/Diretoria de Pesquisa e Informações Econômicas



Secretaria do Planejamento
e Orçamento

seplan.to.gov.br